



แผนพัฒนาท้องถิ่น (พ.ศ. ๒๕๖๑ - ๒๕๖๕) ของเทศบาลตำบลวังวิเศษ วิสัยทัศน์

“ พัฒนาโครงสร้างพื้นฐาน สร้างรากฐานเศรษฐกิจ เน้นคุณภาพชีวิตที่ดี ส่งเสริม
การศึกษาที่มีคุณภาพ อนุรักษ์ธรรมชาติและสิ่งแวดล้อม พร้อมการบริหารที่โปร่งใส
ตามหลักธรรมาภิบาล ”

เทศบาลตำบลวังวิเศษ

อำเภอวังวิเศษ จังหวัดตรัง ๙๒๒๒๐

โทรศัพท์ ๐๗๕-๒๙๖๑๘๖ โทรสาร ๐๗๕-๒๙๖๑๐๘



ประกาศเทศบาลตำบลวังวิเศษ,
เรื่อง ประกาศใช้แผนพัฒนาท้องถิ่น (ปี ๒๕๖๑-๒๕๖๕)

ตามที่เทศบาลตำบลวังวิเศษ ได้ดำเนินการทบทวนแผนพัฒนาท้องถิ่น พ.ศ.๒๕๖๑-๒๕๖๕ เพื่อให้มีความสอดคล้องและเชื่อมโยงกับแผนพัฒนาจังหวัด แผนพัฒนากลุ่มจังหวัด รวมทั้งแผนปฏิบัติราชการประจำปีจังหวัด และแผนปฏิบัติราชการประจำปีกลุ่มจังหวัด เพื่อการบูรณาการแผนงาน โครงการ กิจกรรม และงบประมาณในพื้นที่ได้อย่างมีประสิทธิภาพ ของเทศบาลตำบลวังวิเศษ นั้น

เพื่อให้การปฏิบัติงานของเทศบาลตำบลวังวิเศษ เป็นไปด้วยความเรียบร้อยและถูกต้อง ตามระเบียบกระทรวงมหาดไทยว่าด้วยการจัดทำแผนพัฒนาขององค์กรปกครองส่วนท้องถิ่น พ.ศ. ๒๕๔๘ และแก้ไขเพิ่มเติมฉบับที่ ๓ พ.ศ.๒๕๖๑ ข้อ ๒๔ จึงขอประกาศใช้แผนพัฒนาท้องถิ่น (ปี ๒๕๖๑-๒๕๖๕) ของเทศบาลตำบลวังวิเศษ ตั้งแต่นี้เป็นต้นไป

จึงประกาศให้ทราบโดยทั่วกัน

ประกาศ ณ วันที่ ๑๒ มิถุนายน พ.ศ. ๒๕๖๒

(นายสมศักดิ์ มากนคร)

นายกเทศมนตรีตำบลวังวิเศษ

คำนำ

เนื่องด้วย พระราชบัญญัติเทศบาล พ.ศ.๒๕๔๖ และที่แก้ไขเพิ่มเติมถึงฉบับที่ ๑๓ พ.ศ.๒๕๕๒ มาตรา ๕๐ และมาตรา ๕๑ พระราชบัญญัติกำหนดแผนและขั้นตอนการกระจายอำนาจให้แก่องค์กรปกครองส่วนท้องถิ่น พ.ศ. ๒๕๔๒ หมวด ๒ มาตรา ๑๖ (๑) ระเบียบกระทรวงมหาดไทย ว่าด้วยการจัดทำแผนพัฒนาขององค์กรปกครองส่วนท้องถิ่น พ.ศ. ๒๕๔๘ และที่แก้ไขเพิ่มเติมถึง (ฉบับที่ ๓) พ.ศ. ๒๕๖๑ ได้กำหนดให้องค์กรปกครองส่วนท้องถิ่นมีอำนาจและหน้าที่ในการจัดทำแผนพัฒนาท้องถิ่น เพื่อใช้เป็นกรอบในการจัดทำงบประมาณรายจ่ายประจำปี งบประมาณรายจ่ายเพิ่มเติม และงบประมาณจากเงินสะสมในช่วงของแผนนั้น

ดังนั้น เพื่อให้การดำเนินการให้เป็นไปตามกฎหมายดังกล่าว เทศบาลตำบลวังวิเศษ ได้ดำเนินการจึงจัดทำแผนพัฒนาท้องถิ่น (พ.ศ. ๒๕๖๑ - ๒๕๖๕) ขึ้น เพื่อใช้เป็นแนวทางในการบริหารพัฒนาท้องถิ่นให้บรรลุตามวัตถุประสงค์และเป้าหมาย ก่อให้เกิดประโยชน์และสามารถตอบสนองความต้องการพัฒนาของประชาชนในเขตเทศบาลได้ โดยได้ดำเนินการตามขั้นตอน ดังนี้

๑. คณะกรรมการพัฒนาท้องถิ่น จัดประชุมประชาคมท้องถิ่น ส่วนราชการรัฐวิสาหกิจที่เกี่ยวข้อง เพื่อแจ้งแนวทางการพัฒนาท้องถิ่น รับทราบปัญหาความต้องการ ประเด็นการพัฒนา ประเด็นที่เกี่ยวข้อง และแนวทางปฏิบัติที่เหมาะสมกับสภาพพื้นที่เพื่อนำมากำหนดแนวทางการจัดทำแผนพัฒนาท้องถิ่น โดยให้นำข้อมูลพื้นฐานในการพัฒนาจากหน่วยงานต่างๆ และข้อมูลในแผนพัฒนาหมู่บ้าน หรือแผนชุมชนมาพิจารณาประกอบการทบทวนแผนพัฒนาท้องถิ่น

๒. คณะกรรมการสนับสนุนการจัดทำแผนพัฒนาท้องถิ่น รวบรวมแนวทางและข้อมูลนำมาวิเคราะห์เพื่อจัดทำร่างแผนพัฒนาท้องถิ่นแล้วเสนอคณะกรรมการพัฒนาท้องถิ่น

๓. คณะกรรมการพัฒนาท้องถิ่นพิจารณาร่างแผนพัฒนาท้องถิ่นเพื่อส่งเสนอแนะผู้บริหารท้องถิ่น

๔. ผู้บริหารท้องถิ่น พิจารณานุมัติและประกาศใช้แผนพัฒนาท้องถิ่น (พ.ศ. ๒๕๖๑ - ๒๕๖๕)

เทศบาลตำบลวังวิเศษ หวังเป็นอย่างยิ่งว่าแผนพัฒนาท้องถิ่น(พ.ศ. ๒๕๖๑-๒๕๖๕) ฉบับนี้ จะได้ใช้เป็นแนวทางการจัดทำงบประมาณประจำปีและตอบสนองความต้องการของประชาชนในเขตเทศบาลตำบลวังวิเศษ อย่างมีประสิทธิภาพต่อไป

เทศบาลตำบลวังวิเศษ

มิถุนายน ๒๕๖๒

สารบัญ

เรื่อง	หน้า
ส่วนที่ ๑ สภาพทั่วไปและข้อมูลพื้นฐาน	๑ - ๒๐
ส่วนที่ ๒ ยุทธศาสตร์การพัฒนาระบบโครงสร้างส่วนท้องถิ่น	๒๑ - ๕๖
ส่วนที่ ๓ การนำแผนพัฒนาท้องถิ่นไปสู่การปฏิบัติ	๕๗ - ๕๖
๑.ยุทธศาสตร์การพัฒนาและแผนงาน	๕๗
๒.บัญชีโครงการพัฒนาท้องถิ่น	
-บัญชีสรุปโครงการพัฒนา (แบบ ผ. ๐๑) (สรุปของผ.๐๒)	๕๘ - ๕๙
-รายละเอียดโครงการพัฒนา (แบบ ผ. ๐๒)	๖๐ - ๑๑๘
-บัญชีสรุปโครงการพัฒนา (แบบ ผ. ๐๑) (สรุปของผ.๐๒/๑)	๑๑๙ - ๑๒๐
-รายละเอียดโครงการที่เกินศักยภาพ (แบบ ผ. ๐๒/๑)	๑๒๑ - ๑๒๔
-บัญชีสรุปโครงการพัฒนา (แบบ ผ. ๐๑) (สรุปของผ.๐๓)	๑๒๕
-บัญชีครุภัณฑ์ (แบบ ผ. ๐๓)	๑๒๖-๑๓๗
ส่วนที่ ๔ การติดตามและประเมินผล	๑๓๘ - ๑๕๒

ภาคผนวก

ส่วนที่ ๑

สภาพทั่วไปและข้อมูลพื้นฐาน

๑. ด้านกายภาพ

๑.๑ ที่ตั้งของชุมชน

ความเป็นมา

เทศบาลตำบลวังวิเศษ เริ่มแรกจัดตั้งขึ้นตามพระราชบัญญัติเปลี่ยนแปลงฐานะของสุขาภิบาลเป็นเทศบาล พ.ศ.๒๕๔๒ประกาศในราชกิจจานุเบกษา เล่มที่ ๑๑๖ ตอนที่ ๙ กเมื่อวันที่ ๒๕ กุมภาพันธ์ ๒๕๔๒ ซึ่งมีผลบังคับใช้เมื่อพ้นกำหนด ๙๐ วัน นับแต่วันที่ประกาศในราชกิจจานุเบกษา คือตั้งแต่วันที่ ๒๕ พฤษภาคม ๒๕๔๒ ภายใต้ชื่อเทศบาลตำบลวังมะปรางเหนือ

ต่อมาได้มีการเสนอเปลี่ยนชื่อจากเทศบาลตำบลวังมะปรางเหนือ เป็นเทศบาลตำบลวังวิเศษ โดยรัฐมนตรีว่าการกระทรวงมหาดไทยได้ลงนามในประกาศซึ่งมีผลบังคับใช้ตั้งแต่วันที่ ๑๗ ธันวาคม ๒๕๔๗ จึงใช้ชื่อเทศบาลตำบลวังวิเศษ นับแต่นั้นเป็นต้นมา

ลักษณะที่ตั้ง

เทศบาลตำบลวังวิเศษตั้งอยู่ทางตะวันตกเฉียงเหนือของจังหวัดตรัง อยู่ห่างจากศาลากลางจังหวัดตรังประมาณ ๕๖ กิโลเมตร มีเนื้อที่ประมาณ ๗.๕๖ ตารางกิโลเมตร หรือประมาณ ๔,๗๒๕ ไร่

แผนที่เทศบาลตำบลวังวิเศษ
อำเภอวังวิเศษ จังหวัดตรัง

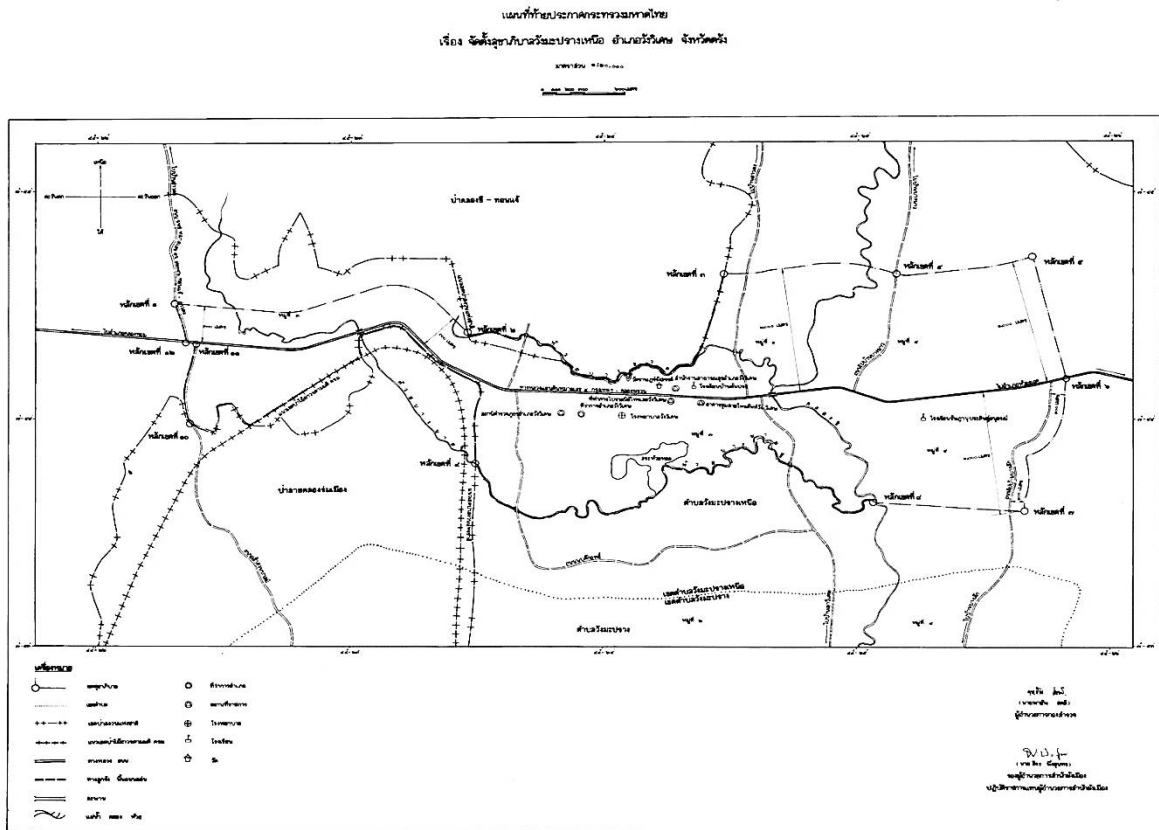

๑.๒ ลักษณะภูมิประเทศ

สภาพพื้นที่ของเทศบาลตำบลวังวิเศษ ตั้งอยู่บนที่ราบ และที่ราบลุ่มบริเวณริมคลองซี โดยมีเส้นทางหลวงแผ่นดิน หมายเลข ๔ หรือถนนเพชรเกษม (สายตรง - กระบี่) ผ่านตลอดแนวกลางชุมชนในแนวตะวันออกและตะวันตก โดยพื้นที่ทางด้านตะวันตกเฉียงเหนือ ติดต่อกับเขตป่าสงวนแห่งชาติ (ป่าคลองซี-ทอนแจ้) และด้านตะวันตกเฉียงใต้ ติดกับแนวป่าไม้อาวัวตามมติคณะรัฐมนตรี(ป่าสายคลองร่มเมือง) ทำให้เป็นพื้นที่เหมาะแก่ทำอาชีพเกษตรกรรม เช่น ปลูกยางพารา และปาล์มน้ำมัน ส่วนพื้นที่ตอนกลางและด้านตะวันออกเป็นที่ราบลุ่ม มีแหล่งน้ำธรรมชาติไหลผ่าน ได้แก่ คลองซี และห้วยหลายสาย

๑.๓ ลักษณะภูมิอากาศ

ลักษณะภูมิอากาศมีสภาพอากาศแบบร้อนชื้น แบ่งได้เป็น ๒ ฤดูกาล คือ

- ฤดูร้อนเริ่มตั้งแต่กลางเดือน กุมภาพันธ์ถึงกลางเดือนพฤษภาคม
 - ฤดูฝนเริ่มตั้งแต่เดือนพฤษภาคมถึงกลางเดือนกุมภาพันธ์
- จังหวัดตั้งอยู่ภายใต้ อิทธิพลของลมมรสุมที่พัดเป็นประจำ ๒ ชนิด คือ
- ลมมรสุมตะวันตกเฉียงใต้ช่วงกลางเดือนพฤษภาคมถึงกลางเดือน ตุลาคม
 - ลมมรสุมตะวันออกเฉียงเหนือตั้งแต่กลางเดือนตุลาคมถึงกลางเดือนพฤษภาคม

๑.๔ ลักษณะของดิน

ลักษณะดินโดยทั่วไปเป็นดินร่วน ดินร่วนปนดินเหนียว ดินเหนียว เนื้อดินไม่เป็นทรายจัด ไม่มีชั้นลูกรัง หรือชั้นดินดานสูงมากนัก เหมาะแก่การปลูกยางพารา และปาล์มน้ำมัน

๑.๕ ลักษณะของแหล่งน้ำ

๑. แหล่งน้ำธรรมชาติ จำนวน ๑ แห่ง คือ คลองซี

สายน้ำคลองซี เป็นแม่น้ำสาขาของแม่น้ำตรังมีเนื้อที่ประมาณ ๖๖๒ ไร่ ไหลผ่านอำเภอวังวิเศษทั้ง ๕ ตำบล มีต้นน้ำมาจากเทือกเขาอ่าวตง(เขานอจู้จี้) เขาใหญ่และเขาประ-บางคราม ซึ่งสายน้ำคลองซี ถือได้ว่าเป็นสายเลือดใหญ่ของคนวังวิเศษ เพราะเป็นแหล่งอาหารขนาดใหญ่ที่มีทั้งพันธุ์พืช พันธุ์สัตว์ที่สมบูรณ์ รวมทั้งในอดีตเคยใช้เป็นเส้นทางสัญจรไป-มาของคนชุมชนวังวิเศษอีกด้วย

๒. ประปาของการประปาส่วนภูมิภาคห้วยยอด

๓. ตามข้อต่อดำดับเพลิงของการประปาส่วนภูมิภาคต่างๆ ๑ กิโลเมตรในเขตเทศบาล

๔. สระน้ำภายในสวนมหาราช (สวนหลวง ร.๙) ชุมชนต้นปรัง จำนวน ๑ แห่ง

๕. สระเก็บน้ำนางพับ พรหมขวัญ หมู่ที่ ๓ ชุมชนช่องหาร จำนวน ๑ แห่ง

๖. สระน้ำข้างอาคารสำนักงานเทศบาล ชุมชนวังวิเศษ จำนวน ๑ แห่ง

๗. สระเก็บน้ำชุมชนต้นปรัง จำนวน ๑ แห่ง

๘. สายห้วยบางขวด จำนวน ๑ แห่ง

๙. สายห้วยบางนายชู จำนวน ๑ แห่ง

๑๐. สระเก็บน้ำชุมชนรัชฎา จำนวน ๑ แห่ง

๑๑. สระเก็บน้ำชุมชนวังทอง จำนวน ๑ แห่ง

๑.๖ ลักษณะของไม้และป่าไม้

ในเขตเทศบาลไม่มีป่าไม้ แต่มีพื้นที่สวนยางเป็นส่วนใหญ่เป็นลักษณะของไม้เป็นไม้ยืนต้น ผลัดใบ

๒. ด้านการเมือง/การปกครอง

๒.๑ เขตการปกครอง

เทศบาลได้จัดตั้งชุมชนในเขตเทศบาล มีทั้งหมด ๕ ชุมชน แต่ละชุมชนมีกรรมการซึ่งเป็นตัวแทนของประชาชนมีส่วนร่วมในการจัดซื้อจัดจ้างของเทศบาล โดยเรื่องจากการประชุมประชาคมท้องถิ่นทุกชุมชนในเขตเทศบาล ในการจัดทำแผนพัฒนาเทศบาล จากผลการประชุมทุกครั้ง เทศบาลจัดขึ้น มีประชาชนสนใจเข้าร่วมประชุมรวมทั้งแสดงความคิดเห็นที่หลากหลาย ส่งผลให้เทศบาลดำเนินงานตามความต้องการของประชาชน และประชาชนได้รับและมีส่วนร่วมในการพัฒนาเทศบาล นอกจากนี้ เทศบาลได้จัดโครงการอบรมศึกษา ดูงาน ของคณะผู้บริหาร สมาชิกสภาเทศบาล พนักงานเทศบาล อสม. และกรรมการชุมชน โครงการอื่นๆ สำหรับประชาชนอีกหลายโครงการ เพื่อนำความรู้และประสบการณ์ที่ได้รับมาพัฒนาเทศบาลให้เจริญเท่าเทียมกับเทศบาลอื่นๆ และเทศบาลมีโครงการจัดซื้อเครื่องมือเครื่องใช้ ในการปฏิบัติงานให้ทันสมัยและมีประสิทธิภาพ โครงการบางโครงการต้องระงับไว้เนื่องจากข้อจำกัดด้านงบประมาณ มีอัตรากำลังพนักงานเทศบาลจำกัด ไม่เพียงพอต่อการตอบสนองความต้องการของประชาชนในด้านบริการ โดยเทศบาลแบ่งเขตการปกครองตามอาณาเขตตามพระราชบัญญัติเปลี่ยนแปลงฐานะของสุขาภิบาลเป็นเทศบาล พ.ศ.๒๕๔๒ ดังนี้

ด้านเหนือ

ตั้งแต่หลักเขตที่ ๑ ซึ่งตั้งอยู่ริมถนน รพช.หมายเลข ตร. ๑๒๐๔๖ ทอนแจ้ - อ่าวตง ฟากตะวันตกตรงจุดที่ตั้งอยู่ทางเป็นแนวเส้นขนานกับศูนย์กลางทางหลวงแผ่นดินหมายเลขที่ ๔ กรุงเทพฯ - คลองพร้าว ระยะ ๓๐๐ เมตร

จากหลักเขตที่ ๑ เป็นเส้นขนานกับศูนย์กลางทางหลวงแผ่นดินหมายเลข ๔ กรุงเทพฯ - คลองพร้าว ระยะ ๓๐๐ เมตร ไปทางทิศตะวันออกและทิศตะวันออกเฉียงใต้ ถึงหลักเขตที่ ๒ ซึ่งอยู่บนเส้นแนวเขตป่าสงวนแห่งชาติ (ป่าคลองสี - ทอนแจ้)

จากหลักเขตที่ ๒ เป็นเส้นเลียบบนเส้นแนวเขตป่าสงวนแห่งชาติ (ป่าคลองสี - ทอนแจ้) ไปทางทิศตะวันออกและทิศตะวันออกเฉียงเหนือ ถึงหลักเขตที่ ๓ ซึ่งตั้งอยู่บนเส้นแนวเขตป่าสงวนแห่งชาติ (ป่าคลองสี - ทอนแจ้) ตรงจุดที่อยู่ห่างตามแนวเส้นขนานกับศูนย์กลางทางหลวงแผ่นดินหมายเลข ๔ กรุงเทพฯ - คลองพร้าว ระยะ ๑,๐๐๐ เมตร

จากหลักเขตที่ ๓ เป็นเส้นขนานกับศูนย์กลางทางหลวงแผ่นดินหมายเลข ๔ กรุงเทพฯ - คลองพร้าว ระยะ ๑,๐๐๐ เมตร ไปทางทิศตะวันออกถึงหลักเขตที่ ๔ ซึ่งตั้งอยู่ริมถนนไปบ้านบางนาวฟากตะวันออก

ด้านตะวันออก

จากหลักเขตที่ ๔ เป็นเส้นขนานกับศูนย์กลางทางหลวงแผ่นดินหมายเลข ๔ กรุงเทพฯ - คลองพร้าว ระยะ ๑,๐๐๐ เมตร ไปทางทิศตะวันออก ถึงหลักเขตที่ ๕ ซึ่งตั้งอยู่ห่างตามแนวเส้นตั้งฉากกับศูนย์กลางทางหลวงแผ่นดินหมายเลข ๔ กรุงเทพฯ - คลองพร้าว ระยะ ๑,๐๐๐ เมตร ตรงจุดที่อยู่ห่างจากศูนย์กลางถนน

ไปบ้านบางลึก บรรจบกับศูนย์กลางทางหลวงแผ่นดินหมายเลข ๔ กรุงเทพฯ - คลองพร้าว ไปทางทิศตะวันออกตามแนวทางหลวงแผ่นดินหมายเลข ๔ กรุงเทพฯ - คลองพร้าว ระยะ ๑๐๐ เมตร

จากหลักเขตที่ ๕ เป็นเส้นตรงไปทางทิศใต้ ถึงหลักเขตที่ ๖ ซึ่งตั้งอยู่ริมทางหลวงแผ่นดินหมายเลข ๔ กรุงเทพฯ - คลองพร้าว ฟากใต้ ตรงจุดที่อยู่ห่างจากศูนย์กลางถนนไปบ้านบางลึก บรรจบกับศูนย์กลางทางหลวงแผ่นดินหมายเลข ๔ กรุงเทพฯ - คลองพร้าว ไปทางทิศตะวันออก ตามแนวทางหลวงแผ่นดินหมายเลข ๔ กรุงเทพฯ - คลองพร้าว ระยะ ๑๐๐ เมตร

จากหลักเขตที่ ๖ เป็นเส้นขนานกับศูนย์กลางถนนไปบ้านบางลึกระยะ๑๐๐เมตรไปทางทิศใต้ ถึงหลักเขตที่ ๗ ซึ่งตั้งอยู่ห่างตามแนวเส้นขนานกับศูนย์กลางทางหลวงแผ่นดินหมายเลข ๔ กรุงเทพฯ - คลองพร้าว ระยะ ๑,๐๐๐ เมตร

ด้านใต้

จากหลักเขตที่ ๗ เป็นเส้นตรงไปทางทิศตะวันตก ถึงหลักเขตที่ ๘ ซึ่งตั้งอยู่ริมคลองสี ฝั่งตะวันตกบรรจบกับห้วยบางนายชู ฝั่งใต้

จากหลักเขตที่ ๘ เป็นเส้นเลียบบริมห้วยบางนายชู ฝั่งใต้ ไปทางทิศตะวันตก ถึงหลักเขตที่ ๙ ซึ่งตั้งอยู่บนเส้นแนวเขตป่าสงวนแห่งชาติ (ป่าสายคลองร่มเมือง) ตัดกับห้วยบางนายชู ฝั่งใต้

จากหลักเขตที่ ๙ เป็นเส้นเลียบบเส้นแนวเขตป่าสงวนแห่งชาติ (ป่าสายคลองร่มเมือง) และแนวเขตป่าไม้ถาวร ตามมติคณะรัฐมนตรีไปทางทิศเหนือและทิศตะวันตก ตัดกับแนวเขตป่าสงวนแห่งชาติ (ป่าสายคลองร่มเมือง)

ด้านตะวันตก

จากหลักเขตที่ ๑๐ เป็นเส้นเลียบบริมถนนเข้าสวนปาล์ม ฟากตะวันตกไปทางทิศเหนือ ถึงหลักเขตที่ ๑๑ ซึ่งตั้งอยู่ริมถนนเข้าสวนปาล์ม ฟากตะวันตก ตรงจุดที่ทางหลวงแผ่นดินหมายเลขที่ ๔ กรุงเทพฯ – คลองพร้าว ฟากใต้ บรรจบกับถนนเข้าสวนปาล์ม ฟากตะวันตก

จากหลักเขตที่ ๑๑ เป็นเส้นเลียบบริมทางหลวงแผ่นดินหมายเลข ๔ กรุงเทพฯ – คลองพร้าว ฟากใต้ ไปทางทิศตะวันตก ถึงหลักเขตที่ ๑๒ ซึ่งตั้งอยู่ริมทางหลวงแผ่นดินหมายเลข ๔ กรุงเทพฯ – คลองพร้าว ฟากใต้ ตรงจุดที่ทางหลวงแผ่นดินหมายเลข ๔ กรุงเทพฯ – คลองพร้าว ฟากใต้ บรรจบกับถนน รพช. หมายเลข ตร.๑๒๐๔๖ ทอนแจ้ – อ่าวตง ฟากตะวันตก

จากหลักเขตที่ ๑๒ เป็นเส้นเลียบบริมถนน รพช. หมายเลข ตร.๑๒๐๔๖ ทอนแจ้ – อ่าวตง ฟากตะวันตกไปทางทิศเหนือ บรรจบกับหลักเขตที่ ๑

ข้อมูลเกี่ยวกับศักยภาพของเทศบาลตำบลวังวิเศษ

คณะผู้บริหารเทศบาลตำบลวังวิเศษ

- ๑. นายสมศักดิ์ มากนคร นายกเทศมนตรีตำบลวังวิเศษ
- ๒. นายศกรินทร์ ศรีเพ็ญ รองนายกเทศมนตรีตำบลวังวิเศษ
- ๓. น.ส.ทัศนีย์ ทองประดับ รองนายกเทศมนตรีตำบลวังวิเศษ
- ๔. นายชำนาญ สมานิช เลขานุการนายกเทศมนตรีตำบลวังวิเศษ
- ๕. นายพิศุทธิ์ จันแดง ที่นายกเทศมนตรีตำบลวังวิเศษ

สมาชิกสภาเทศบาลตำบลวังวิเศษ

เขต ๑		เขต ๒	
๑. นายอนุสิทธิ์ กลิ่นจันทร์	กลิ่นจันทร์	๑. นายสมศักดิ์ ศุภคร	ศุภคร
๒. นายสิริวิชัย ช่วยชาติ	ช่วยชาติ	๒. นางสุภาพร นาเลื่อน	นาเลื่อน
๓. นายกิตติพงษ์ สุขเสน	สุขเสน	๓. นายธนพงษ์ เนียมชูชื่น	เนียมชูชื่น
๔. นายสิน สิทธิการ	สิทธิการ	๔. นายภานุวัฒน์ ลีอลัน	ลีอลัน
๕. นายประสาธ สุขเสน	สุขเสน	๕. นายจตุพงษ์ ดั่งวงศ์	ดั่งวงศ์
๖. นายสิริวิชัย กลิ่นจันทร์	กลิ่นจันทร์		

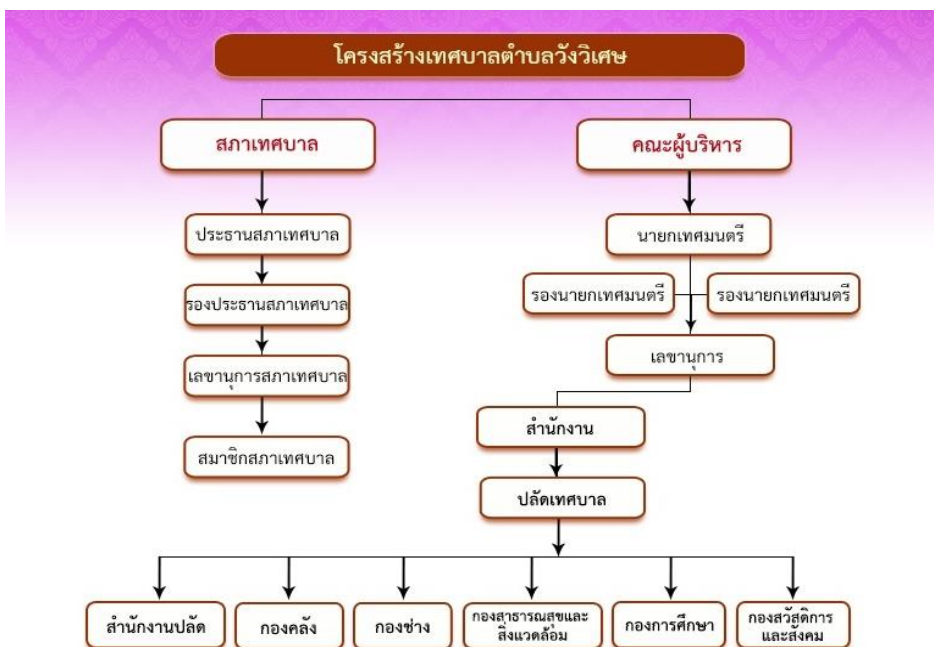

การบริหารงานของฝ่ายบริหารเทศบาลตำบลวังวิเศษ

คณะผู้บริหาร ประกอบด้วย นายกเทศมนตรี ๑ คน รองนายกเทศมนตรี ๒ คน เลขานุการและที่ปรึกษา นายกเทศมนตรีอย่างละ ๑ คน โดยนายกเทศมนตรีแต่งตั้ง

มีอำนาจหน้าที่ดังต่อไปนี้

๑. การควบคุมและรับผิดชอบการบริหารเทศบาลและแนวนโยบายการบริหารเทศบาลให้เป็นไปตามกฎหมาย และระเบียบต่างๆ ที่ให้เป็นอำนาจของเทศบาล
๒. กำหนดนโยบายแนวทางการพัฒนาเทศบาลและแนวนโยบายในการบริหารเทศบาล
๓. จัดทำโครงการเพื่อพัฒนาเทศบาลและจัดทำแผนเพื่อพัฒนาเทศบาลทั้งแผนระยะปานกลางและแผนประจำปี
๔. จัดทำร่างเทศบัญญัติงบประมาณรายจ่ายประจำปีและงบประมาณรายจ่ายเพิ่มเติมรวมทั้งร่างเทศบัญญัติต่างๆ เพื่อเสนอความเห็นขอต่อสภาเทศบาล
๕. พิจารณาปรับปรุงแก้ไขระบบบริหารงานเทศบาลรวมทั้งแนวทางการปฏิบัติ เพื่อเป็นการตอบสนองความต้องการให้ได้มากที่สุดและมีประสิทธิภาพสูงสุด
๖. ตรวจสอบ ควบคุม ดูแลการบริหารงานโดยรวมของเทศบาลให้เป็นไปตามเป้าหมายและสำเร็จ ลุล่วงตามนโยบายที่กำหนดไว้
๗. อำนาจหน้าที่ในการเปรียบเทียบคดีที่ละเมิดต่อเทศบัญญัติ
๘. อำนาจหน้าที่ในการปฏิบัติการต่างๆ ตามกฎหมายในเขตเทศบาลตามบทบัญญัติ ของกฎหมายลักษณะ ปกครองท้องที่หรือกฎหมายอื่นใดที่กระทรวงมหาดไทยพิจารณาเห็นสมควรและได้กำหนดไว้โดยกระทรวง
๙. อนุมัติให้โอนเงินงบประมาณรายจ่ายต่างๆ
๑๐. อนุมัติให้แก้ไขเปลี่ยนแปลงค่าจ้างประมาณการรายรับหรืองบประมาณรายจ่าย

๔ หน้าที่ของเทศบาลตำบลวังวิเศษ

หน้าที่ที่ต้องทำในเขตเทศบาลตามมาตรา ๕๐ แห่งพระราชบัญญัติเทศบาล พ.ศ.๒๔๙๖ และแก้ไขเพิ่มเติม พ.ศ.๒๕๔๖

๑. รักษาความสงบเรียบร้อยของประชาชน
๒. ให้มีและบำรุงทางบกและทางน้ำ
๓. รักษาความสะอาดของถนนหรือทางเดินและที่สาธารณะ รวมทั้งการกำจัดมูลฝอยและสิ่งปฏิกูล
๔. ป้องกันและระงับโรคติดต่อ
๕. ให้มีเครื่องใช้ในการดับเพลิง
๖. ให้ราษฎรได้รับการศึกษาอบรม
๗. ส่งเสริมการพัฒนาสตรี เด็ก เยาวชน ผู้สูงอายุ และผู้พิการ
๘. บำรุงศิลปะ จารีตประเพณี ภูมิปัญญาท้องถิ่น และวัฒนธรรมอันดีงานของท้องถิ่น
๙. หน้าที่อื่น ตามที่กฎหมายบัญญัติให้เป็นหน้าที่ของเทศบาล

หน้าที่ที่อาจจัดทำกิจการใดๆ ในเขตเทศบาล ตามมาตรา ๕๑ แห่งพระราชบัญญัติเทศบาล พ.ศ.๒๔๙๖ และแก้ไขเพิ่มเติม พ.ศ.๒๕๔๖

๑. ให้มีน้ำสะอาดหรือการประปา
๒. ให้มีโรงฆ่าสัตว์
๓. ให้มีตลาด ท่าเทียบเรือ ท่าข้าม
๔. ให้มีสุสาน และฌาปนสถาน
๕. บำรุงและส่งเสริมการทำมาหากินของราษฎร
๖. ให้มีและบำรุงสถานที่ทำการพิทักษ์รักษาคนไข้
๗. ให้มีและบำรุงการไฟฟ้าหรือแสงสว่างโดยวิธีอื่น
๘. ให้มีและบำรุงทางระบายน้ำ
๙. เทศพาณิชย์

นอกจากนี้ยังมีอำนาจและหน้าที่ในการจัดระบบบริการสาธารณสุขเพื่อประโยชน์ของประชาชนในเขตเทศบาล ตาม มาตรา ๑๖ แห่งพระราชบัญญัติแผนและขั้นตอนการกระจายอำนาจให้แก่องค์กรปกครองส่วนท้องถิ่น พ.ศ.๒๕๔๒ และแก้ไขเพิ่มเติม (ฉบับที่ ๒) พ.ศ. ๒๕๔๙ ได้กำหนดภารกิจ และอำนาจหน้าที่ของเทศบาลออกเป็น ๗ ด้าน ดังนี้

๑. ด้านโครงสร้างพื้นฐาน มีภารกิจที่เกี่ยวข้องดังนี้

- (๑) การจัดการและดูแลสถานีขนส่งทางบกและทางน้ำ
- (๒) การสร้างและบำรุงรักษาทางบกและทางน้ำที่เชื่อมต่อระหว่างองค์การปกครองส่วนท้องถิ่นอื่น
- (๓) การขนส่งมวลชนและการวินาศกรรมจราจร
- (๔) การสาธารณสุข
- (๕) การจัดให้มีและการบำรุงทางน้ำและทางบก
- (๖) การจัดให้มีและบำรุงทางระบายน้ำ
- (๗) การจัดให้มีน้ำสะอาดหรือการประปา
- (๘) การจัดให้มีตลาด ท่าเทียบเรือ ท่าข้าม
- (๙) การจัดให้มีและบำรุงการไฟฟ้าหรือแสงสว่างโดยวิธีอื่น
- (๑๐) การสาธารณสุข
- (๑๑) การปรับปรุงแหล่งชุมชนแออัดและการจัดการเกี่ยวกับที่อยู่อาศัย
- (๑๒) การจัดให้มีและควบคุมการฆ่าสัตว์
- (๑๓) การผังเมือง
- (๑๔) การขนส่งและการวินาศกรรมจราจร
- (๑๕) การดูแลรักษาที่สาธารณะ
- (๑๖) การควบคุมอาคาร

๒. ด้านส่งเสริมคุณภาพชีวิต มีภารกิจที่เกี่ยวข้อง ดังนี้

- (๑) การจัดการศึกษา
- (๒) การจัดให้มีโรงพยาบาลจังหวัด การรักษาพยาบาล การป้องกันโรค และการควบคุมโรคติดต่อ
- (๓) การป้องกัน การบำบัดโรค และการจัดตั้งและบำรุงสถานพยาบาล
- (๔) การสังคมสงเคราะห์ และการพัฒนาคุณภาพชีวิตเด็ก สตรี คนชรา และผู้ด้อยโอกาส
- (๕) การรักษาความสะอาดของถนน ทางเดิน และที่สาธารณะ
- (๖) การจัดให้มีโรงฆ่าสัตว์
- (๗) การจัดให้มีสุสานและฌาปนสถาน
- (๘) การจัดให้มีการบำรุงสถานที่สำหรับนักกีฬา การพักผ่อนหย่อนใจ สวนสาธารณะสวนสัตว์ ตลอดจนสถานที่ประชุมอบรมราษฎร
- (๙) การบำรุงและส่งเสริมการทำมาหากินของราษฎร

๓. ด้านการจัดระเบียบชุมชนสังคมและการรักษาความสงบเรียบร้อย มีภารกิจที่เกี่ยวข้อง ดังนี้

- (๑) การส่งเสริมประชาธิปไตย ความเสมอภาค และสิทธิเสรีภาพของประชาชน
- (๒) การป้องกันและบรรเทาสาธารณภัย
- (๓) การจัดให้มีระบบรักษาความสงบเรียบร้อยภายใน
- (๔) การรักษาความสงบเรียบร้อยและศีลธรรมอันดีของประชาชน

๔. ด้านการวางแผน การส่งเสริมการลงทุน พาณิชยกรรมและการท่องเที่ยว มีภารกิจที่เกี่ยวข้อง ดังนี้

- (๑) การบำรุงและส่งเสริมการทำมาหากินของราษฎร
- (๒) เทศพาณิชย์
- (๓) การส่งเสริม การฝึกและประกอบอาชีพ
- (๔) การพาณิชยกรรมและการส่งเสริมการลงทุน
- (๕) การส่งเสริม การท่องเที่ยว

(๖) การจัดให้มีการและบำรุงรักษาสถานที่ผ่อนหย่อนใจ

(๗) การควบคุมการฆ่าสัตว์

๕. ด้านการบริหารจัดการและการอนุรักษ์ทรัพยากรธรรมชาติและสิ่งแวดล้อม

มีภารกิจที่เกี่ยวข้อง ดังนี้

(๑) รักษาความสะอาดของถนน หรือทางเดิน และที่สาธารณะ รวมทั้งกำจัดมูลฝอยและสิ่งปฏิกูล

(๒) การรักษาความสะอาดและความเป็นระเบียบเรียบร้อยของบ้านเมือง

(๓) กำจัดมูลฝอย สิ่งปฏิกูล และน้ำเสีย

(๔) การจัดการ การบำรุงรักษา และการใช้ประโยชน์จากป่าไม้ ที่ดิน ทรัพยากรธรรมชาติและสิ่งแวดล้อม

๖. ด้านการศาสนา ศิลปวัฒนธรรม จารีตประเพณี และภูมิปัญญาท้องถิ่น มีภารกิจที่เกี่ยวข้อง ดังนี้

(๑) บำรุงรักษาศิลปะ จารีตประเพณี ภูมิปัญญาท้องถิ่น และวัฒนธรรมอันดีของท้องถิ่น

(๒) ให้มีสุสานติดกับฌาปนสถาน

(๓) การจัดให้มีและควบคุมสุสาน และฌาปนสถาน

(๔) การศึกษา การทำนุบำรุงศาสนา และการส่งเสริมวัฒนธรรม

๗. ด้านการบริหารจัดการและการสนับสนุนการปฏิบัติการกิจของส่วนราชการและองค์กรปกครองส่วนท้องถิ่น

มีภารกิจที่เกี่ยวข้อง ดังนี้

(๑) การจัดทำแผนพัฒนาท้องถิ่นของตนเอง

(๒) ส่งเสริมประชาธิปไตย ความเสมอภาค และสิทธิเสรีภาพของประชาชน

(๓) ส่งเสริมการมีส่วนร่วมของราษฎรในการพัฒนาท้องถิ่น

(๔) การอื่นใดที่เป็นประโยชน์ของประชาชนในท้องถิ่น ตามที่คณะกรรมการประกาศกำหนด

(๕) หน้าที่อื่นตามที่กฎหมายบัญญัติให้เป็นหน้าที่ของเทศบาล

Δ เทศบาลมีอำนาจตราเทศบัญญัติโดยไม่ขัดหรือแย้งต่อกฎหมาย ดังนี้

๑. เพื่อปฏิบัติการให้เป็นไปตามอำนาจหน้าที่ของเทศบาล

๒. เมื่อมีกฎหมายบังคับให้เทศบาลตราเทศบัญญัติหรือให้มีอำนาจตราเทศบัญญัติในเทศบัญญัตินั้น

จะกำหนดโทษปรับผู้ละเมิดเทศบัญญัติได้ด้วยก็ได้แต่ห้ามมิให้กำหนดเกินกว่าหนึ่งพันบาท

Δ การควบคุมเทศบาล

ผู้ว่าราชการจังหวัดตรัง มีอำนาจหน้าที่ควบคุมดูแลเทศบาลตำบลวังวิเศษให้ปฏิบัติการตามอำนาจหน้าที่โดยถูกต้องตามกฎหมาย ในการนี้ให้มีอำนาจหน้าที่ชี้แจง แนะนำตักเตือนเทศบาล และตรวจสอบกิจการ รายงานและเอกสารสถิติใดๆจากเทศบาลมาตรวจสอบ ตลอดจนเรียกสมาชิกสภาเทศบาลหรือพนักงานเทศบาลมาชี้แจงหรือสอบสวน

ให้นายอำเภอวังวิเศษ มีอำนาจหน้าที่ช่วยผู้ว่าราชการจังหวัดตรังควบคุมดูแลเทศบาลตำบลวังวิเศษ ให้ปฏิบัติตามหน้าที่โดยถูกต้องตามกฎหมาย ในการนี้ให้มีอำนาจหน้าที่ชี้แจง แนะนำตักเตือนเทศบาลและตรวจสอบกิจการ รัยกรายงานและเอกสารสถิติใดๆ

การบริหารงานของฝ่ายนิติบัญญัติของเทศบาลตำบลวังวิเศษ

เทศบาลตำบลวังวิเศษ ประกอบด้วยสภาเทศบาลตำบลวังวิเศษ ในฐานะฝ่ายนิติบัญญัติ ประกอบด้วย สมาชิก ๑๒ คน ประกอบด้วย ประธานสภา ๑ คน รองประธานสภา ๑ คน แต่งตั้งโดยผู้ว่าราชการจังหวัด

๑. กำหนดนโยบายในการให้บริการสาธารณะต่างๆ แก่ประชาชนในท้องถิ่น

๒. พิจารณาให้ความเห็นชอบในการเสนอชื่อสมาชิกสภาเทศบาลต่อผู้ว่าราชการจังหวัดเพื่อแต่งตั้งเป็นประธานสภาและรองประธานสภา

๓. พิจารณาให้ความเห็นชอบ การแต่งตั้งสมาชิกสภาเทศบาลเป็นกรรมการสามัญประจำสภาเทศบาล และพิจารณาให้ความเห็นชอบแต่งตั้งกรรมการวิสามัญ เพื่อพิจารณากิจการของเทศบาล

๔. พิจารณาการตราเทศบัญญัติ เพื่อประกาศใช้เป็นกฎหมายบังคับในเทศบาล

๕. พิจารณาให้ความเห็นชอบอนุมัติงบประมาณรายจ่ายประจำปีและงบประมาณรายจ่ายเพิ่มเติม
๖. ให้ความเห็นชอบการกระทำนอกเขตเทศบาลกับบุคคลอื่นๆ และดำเนินการในรูปของสหการ
๗. พิจารณาให้ความเห็นชอบโครงการพัฒนาหรือกิจกรรมต่างๆ ที่คณะผู้บริหารเสนอความเห็นชอบเป็นเรื่องๆ หรือแต่ละโครงการ
๘. ควบคุมการบริหารงานของเทศบาลของคณะบริหารโดยการตั้งกระทู้ถาม การเปิดอภิปรายและการอนุมัติงบประมาณประจำปี เพื่อให้เป็นไปตามความต้องการของประชาชนตามนโยบาย และตามโครงการที่ได้รับความเห็นชอบจากสภาเทศบาล แล้วให้เป็นไปตามโดยถูกต้องตามระเบียบกฎหมายและมีประสิทธิภาพ
๙. อำนาจวินิจฉัยให้สมาชิกสภาเทศบาลออกจากการเป็นสมาชิกเนื่องจากมีความประพฤติในทางจํานำความเสื่อมเสียแก่ศักดิ์ศรี ตำแหน่งของเทศบาลหรือแก่ราชการ โดยมตินี้ต้องมีคะแนนเสียงไม่ต่ำกว่า ๒ ใน ๓ ของจำนวนสมาชิกในตำแหน่ง
๑๐. อำนาจในการกำหนดสมัยประชุมสามัญประจำปีของสภาเทศบาล รวมทั้งวันเริ่มสมัยประชุม
๑๑. อนุมัติให้โอนเงินงบประมาณรายจ่ายในหมวดค่าครุภัณฑ์ ที่ดินและสิ่งก่อสร้างที่ทำให้ลักษณะประมาณคุณภาพเปลี่ยนหรือโอนไปตั้งจ่ายเป็นรายการใหม่
๑๒. อนุมัติให้แก้ไขเปลี่ยนแปลงค่าชี้แจงงบประมาณรายจ่ายในหมวดค่าครุภัณฑ์ ที่ดินและสิ่งก่อสร้างที่ทำให้ลักษณะ ปริมาณคุณภาพเปลี่ยนหรือเปลี่ยนแปลงสถานที่ก่อสร้าง

การแบ่งส่วนราชการและการบริหารงานของเทศบาลตำบลวังวิเศษ

๑ การแบ่งส่วนราชการ

เทศบาลตำบลวังวิเศษ เป็นเทศบาลขนาดกลาง โดยมีการกำหนดโครงสร้างการแบ่งส่วนราชการ ออกเป็น ๖ ส่วน ได้แก่

๑. **สำนักปลัดเทศบาล** มีหน้าที่ความรับผิดชอบเกี่ยวกับราชการทั่วไปของเทศบาล และราชการที่มิได้กำหนดเป็นหน้าที่ของกอง หรือส่วนราชการใดในเทศบาลโดยเฉพาะ รวมทั้งกำกับและเร่งรัดการปฏิบัติราชการของส่วนราชการในเทศบาล ให้เป็นไปตามนโยบาย แนวทาง และแผนการปฏิบัติราชการของเทศบาล ประกอบด้วย

- ๑.๑ งานธุรการ
- ๑.๒ งานทะเบียนราษฎร
- ๑.๓ งานการเจ้าหน้าที่
- ๑.๔ งานป้องกันและบรรเทาสาธารณภัย
- ๑.๕ งานนโยบายและแผน
- ๑.๖ งานนิติการ

๒. **กองคลัง** มีหน้าที่ความรับผิดชอบเกี่ยวกับงานการจ่าย การรับ การนำส่งเงิน การเก็บรักษาเงิน และเอกสารทางการเงิน การตรวจสอบใบสำคัญ ฎีกา งานเกี่ยวกับเงินเดือน ค่าจ้าง ค่าตอบแทน เงินบำเหน็จ บำนาญ เงินอื่น ๆ งานเกี่ยวกับการจัดทำงบประมาณฐานะทางการเงิน การจัดสรรเงินต่าง ๆ การจัดทำบัญชีทุกประเภท ทะเบียนคุมเงินรายได้และรายจ่ายต่าง ๆ การควบคุมการเบิกจ่าย งานทำงบทดลองประจำปี ประจําปี งานเกี่ยวกับการพัสดุของเทศบาล และงานอื่น ๆ ที่เกี่ยวข้อง และงานที่ได้รับมอบหมาย ประกอบด้วย

- ๒.๑ งานการเงินและบัญชี
- ๒.๒ งานพัสดุและทรัพย์สิน
- ๒.๓ งานจัดเก็บและพัฒนารายได้
- ๒.๔ งานแผนที่ภาษีและทะเบียนทรัพย์สิน

๓. **กองช่าง** มีหน้าที่ความรับผิดชอบเกี่ยวกับการสำรวจ ออกแบบ การจัดทำข้อมูลทางด้านวิศวกรรม การจัดเก็บและทดสอบคุณภาพวัสดุ งานออกแบบและเขียนแบบ การตรวจสอบ การก่อสร้างงาน การควบคุมอาคารตามระเบียบกฎหมาย งานแผนการปฏิบัติงานก่อสร้างและซ่อมบำรุง การควบคุมการก่อสร้างและซ่อม

บำรุง งานแผนงานด้านวิศวกรรมเครื่องจักรกล การรวบรวมประวัติ ติดตามควบคุมการปฏิบัติงานเครื่องจักร การควบคุม การบำรุงรักษาเครื่องจักรกลและยานพาหนะ งานเกี่ยวกับแผนงาน ประกอบด้วย

- ๓.๑ งานวิศวกรรม
- ๓.๒ งานสาธารณูปโภค
- ๓.๓ งานสถานที่และไฟฟ้าสาธารณะ
- ๓.๔ งานสวนสาธารณะ

๔. กองสาธารณสุขและสิ่งแวดล้อม มีหน้าที่ความรับผิดชอบเกี่ยวกับสาธารณสุขชุมชน ส่งเสริมสุขภาพและอนามัย กองป้องกันโรคติดต่อ งานสุขาภิบาลสิ่งแวดล้อม และงานอื่น ๆ เกี่ยวกับการให้บริการด้านสาธารณสุข งานสัตวแพทย์ งานด้านการรักษาพยาบาลในเบื้องต้นเกี่ยวกับศูนย์บริการสาธารณสุข และงานทันตสาธารณสุข ประกอบด้วย

- ๔.๑ งานสุขาภิบาลและอนามัยสิ่งแวดล้อม
- ๔.๒ งานป้องกันและควบคุมโรคติดต่อ

๕. กองการศึกษา มีหน้าที่ความรับผิดชอบเกี่ยวกับการบริหารศึกษาและพัฒนาการศึกษาทั้ง การศึกษาในระบบการศึกษา การศึกษานอกระบบการศึกษาและการศึกษาตามอัธยาศัย เช่น การจัดการศึกษาปฐมวัย อนุบาลศึกษา ประถมศึกษา มัธยมศึกษาและอาชีวศึกษา โดยให้มีงานธุรการ งานเจ้าหน้าที่ งานบริหารวิชาการ งานโรงเรียน งานศึกษานิเทศก์ งานกิจการนักเรียน งานการศึกษาปฐมวัย งานขยายโอกาสทางการศึกษา งานฝึกและส่งเสริมอาชีพ งานห้องสมุด พิพิธภัณฑ์และเครือข่ายทางการศึกษา งานกิจการศาสนาวัฒนธรรม ประกอบด้วย

- ๕.๑ งานธุรการ
- ๕.๒ งานพัฒนาการศึกษา
- ๕.๓ งานกิจกรรมเด็กและเยาวชน
- ๕.๔ งานส่งเสริมประเพณีศิลปะและวัฒนธรรม

๖. กองสวัสดิการและสังคม มีหน้าที่ความรับผิดชอบเกี่ยวกับการสังคมสงเคราะห์ การส่งเสริมสวัสดิการเด็กและเยาวชน การพัฒนาชุมชน การจัดระเบียบชุมชนหนาแน่น และชุมชนแออัด การสนับสนุนกิจกรรมศูนย์เยาวชน การส่งเสริมงานประเพณีท้องถิ่น และงานสาธารณะ การให้คำปรึกษาแนะนำหรือตรวจสอบเกี่ยวกับงานสวัสดิการสังคม และปฏิบัติงานอื่นที่เกี่ยวข้อง ประกอบด้วย

- ๖.๑ งานพัฒนาสังคมและชุมชน
- ๖.๒ งานสังคมสงเคราะห์

อัตรากำลังของเทศบาลตำบลวังวิเศษ

ประเภท	การศึกษา								รวม
	ประถมศึกษา		มัธยม/อาชีว		ปริญญาตรี		สูงกว่าปริญญาตรี		
	ชาย	หญิง	ชาย	หญิง	ชาย	หญิง	ชาย	หญิง	
-พนักงานเทศบาล	-	-	-	-	๓	๘	๒	๑	๑๔
-ลูกจ้างประจำ (ของเทศบาล)	๑	-	-	-	-	-	-	-	๑
-ลูกจ้างประจำ (ภารกิจถ่ายโอน)	-	-	-	-	๑	-	-	-	๑
-พนักงานจ้างตามภารกิจ	๓	-	๒	๓	๑	๖	-	-	๑๕
-พนักงานจ้างทั่วไป	๕	๑	๕	๑	๑	๑	-	-	๑๔
รวม	๙	๑	๗	๔	๖	๑๕	๒	๑	๔๕

ด้านการคลังท้องถิ่น

คณะผู้บริหารเทศบาลตำบลวังวิเศษจึงขอชี้แจงให้ท่านประธานและสมาชิกทุกท่านได้ทราบถึงสถานะการคลังตลอดจนหลักการและแนวนโยบายการดำเนินการในปีงบประมาณ พ.ศ. 2562 ดังต่อไปนี้

1. สถานะการคลัง

1.1 งบประมาณรายจ่ายทั่วไป

ในปีงบประมาณ พ.ศ.2561ณ วันที่ 3 สิงหาคม พ.ศ.2561 องค์กรปกครองส่วนท้องถิ่น มีสถานะการเงิน ดังนี้

1.1.1 เงินฝากธนาคาร	จำนวน	47,998,990.98	บาท
1.1.2 เงินสะสม	จำนวน	26,296,532.25	บาท
1.1.3 ทุนสำรองเงินสะสม	จำนวน	14,724,143.56	บาท
1.1.4 รายการกันเงินไว้แบบก่อกำหนดผู้พันและยังไม่ได้เบิกจ่าย			
จำนวน - โครงการ	รวม	-	บาท
1.1.5 รายการที่ได้กันเงินไว้โดยยังไม่ได้ก่อกำหนดผู้พัน			
จำนวน 7 โครงการ	รวม	3,467,935.50	บาท
1.2 เงินกู้ยืมค้าง	จำนวน	9,517,502.67	บาท

2. การบริหารงบประมาณในปีงบประมาณพ.ศ.2561ณ วันที่ 3สิงหาคม พ.ศ.2561

(1)รายรับจริง	จำนวน	32,723,468.23	บาท	ประกอบด้วย
หมวดภาษีอากร		429,644.74	บาท	
หมวดค่าธรรมเนียมค่าปรับและใบอนุญาต		207,028.00	บาท	
หมวดรายได้จากทรัพย์สิน		352,384.20	บาท	
หมวดรายได้จากสาธารณูปโภคและการพาณิชย์		0.00	บาท	
หมวดรายได้เบ็ดเตล็ด		107,787.75	บาท	
หมวดรายได้จากทุน		0.00	บาท	
หมวดภาษีจัดสรร		15,020,160.54	บาท	
หมวดเงินอุดหนุนทั่วไป		16,606,463.00	บาท	
(2) เงินอุดหนุนที่รัฐบาลให้โดยระบุวัตถุประสงค์	จำนวน	286,324.70	บาท	
(3)รายจ่ายจริง	จำนวน	20,725,939.23	บาท	

ประกอบด้วย

งบกลาง		3,464,092.62	บาท
งบบุคลากร		10,098,543.00	บาท
งบดำเนินงาน		3,563,803.61	บาท
งบลงทุน		33,500.00	บาท
งบรายจ่ายอื่น		0.00	บาท
งบเงินอุดหนุน		3,566,000.00	บาท
(4)รายจ่ายที่จ่ายจากเงินอุดหนุนที่รัฐบาลให้โดยระบุวัตถุประสงค์	จำนวน	364,434.40	บาท

(5)รายจ่ายเงินสะสม	จำนวน	450,000.00	บาท
(6)รายจ่ายที่จ่ายจากเงินทุนสำรองเงินสะสม		0.00	บาท

3. งบเฉพาะการ

ไม่มี

-๑๑-

๒.๒ การเลือกตั้ง

เทศบาลตำบลวังวิเศษ มีทั้งหมด ๕ ชุมชน ประชาชนให้ความร่วมมือด้านการเลือกตั้งเป็นอย่างดี เช่น การเลือกตั้งสมาชิกสภาเทศบาลตำบลวังวิเศษ ในปี พ.ศ. ๒๕๕๕ ประชาชนมาใช้สิทธิเลือกตั้ง จำนวนผู้มาใช้สิทธิเลือกตั้งนายกเทศบาลตำบลวังวิเศษ ๑,๗๓๔ คน จากผู้มีสิทธิเลือกตั้งทั้งสิ้น ๑,๙๔๘ คน คิดเป็นร้อยละ ๘๙.๐๑ ปัญหา คือการแข่งขันทางการเมืองค่อนข้างสูง การแก้ไขปัญหาของเทศบาล ขอความร่วมมือ ผู้นำ เจ้าหน้าที่ที่มีหน้าที่รับผิดชอบ ให้ระมัดระวัง สอดส่องพฤติกรรมและให้รายงานอำเภอทราบ การรณรงค์ ประชาสัมพันธ์ ให้ข้อมูลที่ถูกต้อง เกี่ยวกับ ข้อกำหนดของการเลือกตั้งที่กระทำได้และทำไม่ได้ให้ประชาชนได้รับทราบ ปัญหาต่างๆ ที่เกิดขึ้น เทศบาลตำบลวังวิเศษ ได้พยายามแก้ไข โดยเริ่มจากการประชุมประชาคมท้องถิ่นทุกชุมชน ในเขตเทศบาล ในการจัดทำแผนพัฒนาท้องถิ่น

สถิติและข้อมูลเกี่ยวกับการเลือกตั้งของเทศบาลตำบลวังวิเศษ

จากการเลือกตั้งสมาชิกสภาเทศบาล ครั้งล่าสุดเมื่อวันที่ ๕ สิงหาคม ๒๕๕๕ มีข้อมูลสถิติ ดังนี้

จำนวนผู้มีสิทธิเลือกตั้ง	๑,๙๔๘ คน	แยกเป็น	
จำนวนผู้มาใช้สิทธิเลือกตั้ง	๑,๗๓๔ คน	คิดเป็นร้อยละ ๘๙.๐๑	แยกเป็น
เขตเลือกตั้งที่ ๑ ผู้มีสิทธิเลือกตั้ง	๑,๐๐๖ คน		
ผู้มาใช้สิทธิ	๘๙๓ คน	คิดเป็นร้อยละ ๘๘.๗๗	แยกเป็น
การเลือกสมาชิกสภา	บัตรดี	๘๓๐ ใบ	คิดเป็นร้อยละ ๙๒.๙๕
การเลือกนายกฯ	บัตรดี	๘๗๗ ใบ	คิดเป็นร้อยละ ๘๘.๒๑
การเลือกสมาชิกสภา	บัตรเสีย	๕๔ ใบ	คิดเป็นร้อยละ ๖.๐๕
การเลือกนายกฯ	บัตรเสีย	๒๘ ใบ	คิดเป็นร้อยละ ๓.๑๔
การเลือกสมาชิกสภา	บัตรไม่ลงคะแนน	๙ คน	คิดเป็นร้อยละ ๑.๐๑
การเลือกนายกฯ	บัตรไม่ลงคะแนน	๖ คน	คิดเป็นร้อยละ ๐.๖๘
เขตเลือกตั้งที่ ๒ ผู้มีสิทธิเลือกตั้ง	๙๔๒ คน		
ผู้มาใช้สิทธิ	๘๔๑ คน	คิดเป็นร้อยละ ๘๙.๒๘	แยกเป็น
การเลือกสมาชิกสภา	บัตรดี	๘๑๐ ใบ	คิดเป็นร้อยละ ๙๖.๓๒
การเลือกนายกฯ	บัตรดี	๘๑๔ ใบ	คิดเป็นร้อยละ ๙๖.๗๙
การเลือกสมาชิกสภา	บัตรเสีย	๒๖ ใบ	คิดเป็นร้อยละ ๓.๑๐
การเลือกนายกฯ	บัตรเสีย	๒๒ ใบ	คิดเป็นร้อยละ ๒.๖๒
การเลือกสมาชิกสภา	บัตรไม่ลงคะแนน	๕ คน	คิดเป็นร้อยละ ๐.๖๐
การเลือกนายกฯ	บัตรไม่ลงคะแนน	๕ คน	คิดเป็นร้อยละ ๐.๖๐

บทบาท/การมีส่วนร่วมของประชาชนในกิจการทางการเมืองและการบริหาร

ประชาชนในเขตเทศบาลตำบลวังวิเศษ มีส่วนร่วมในการบริหารงานของเทศบาล ประชาชนในเขตเทศบาล ยังมีส่วนร่วมในการบริหารงาน การช่วยเหลืองานของเทศบาล เสนอแนะในกิจกรรมของเทศบาล ในการดำเนินงานต่างๆ เช่น การประชุมจัดทำแผนพัฒนาตำบล , ประชุมประชาคมแก้ไขปัญหาความยากจน , ประชุมการจัดอบรมกระบวนการชุมชนเข้มแข็ง การรณรงค์ต่อต้านยาเสพติด ฯลฯ

๓. ประชากร

๓.๑ ข้อมูลเกี่ยวกับจำนวนประชากร

จำนวนประชากร และครัวเรือน					
ลำดับ	ชื่อชุมชน	ประชากรแยกเพศ			จำนวนครัวเรือน
		ชาย	หญิง	รวม	
๑	ชุมชนต้นปรัง	๓๗๘	๓๙๖	๗๗๔	๓๗๓
๒	ชุมชนชื่องหาร	๒๖๑	๒๕๗	๕๑๘	๑๕๒
๓	ชุมชนรัชฎา	๒๐๔	๒๑๒	๔๑๖	๑๗๓
๔	ชุมชนวังวิเศษ	๔๑๕	๔๓๕	๘๕๐	๔๔๔
๕	ชุมชนวังทอง	๒๒๖	๒๓๐	๔๕๖	๑๖๐
รวม		<u>๑,๔๘๔</u>	<u>๑,๕๓๐</u>	<u>๓,๐๑๔</u>	<u>๑,๓๐๒</u>

หมายเหตุ : ข้อมูลจากสำนักทะเบียนท้องถิ่นเทศบาลตำบลวังวิเศษ ณ เดือน พฤษภาคม พ.ศ. ๒๕๖๒

๓.๒ ช่วงอายุและจำนวนประชากร

ประชากรของเทศบาลตำบลวังวิเศษ (ปี พ.ศ. ๒๕๖๒)			
ประชากร (ตามช่วงอายุ)	ชาย	หญิง	หมายเหตุ
จำนวนประชากรเยาวชน (อายุต่ำกว่า ๑๘ ปี)	๔๗๑	๔๐๖	
จำนวนประชากร (อายุ ๑๘ - ๖๐ ปี)	๘๗๓	๙๕๘	
จำนวนประชากรผู้สูงอายุ (อายุมากกว่า ๖๐ ปีขึ้นไป)	๑๔๐	๑๖๖	
รวม	<u>๑,๔๘๔</u>	<u>๑,๕๓๐</u>	

หมายเหตุ : ข้อมูลจากสำนักทะเบียนท้องถิ่นเทศบาลตำบลวังวิเศษ ณ เดือน พฤษภาคม พ.ศ. ๒๕๖๒

ที่	ชุมชน	จำนวนประชากรของเทศบาลตำบลวังวิเศษ (เปรียบเทียบย้อนหลัง ๕ ปี)											
		พ.ศ. ๒๕๕๗		พ.ศ. ๒๕๕๘		พ.ศ. ๒๕๕๙		พ.ศ. ๒๕๖๐		พ.ศ. ๒๕๖๑		พ.ศ. ๒๕๖๒	
		ชาย	หญิง	ชาย	หญิง	ชาย	หญิง	ชาย	หญิง	ชาย	หญิง	ชาย	หญิง
๑	ชุมชนต้นปรัง	๔๐๓	๔๔๑	๓๘๙	๔๓๔	๓๙๓	๔๓๕	๓๙๓	๔๓๒	๔๐๐	๔๓๐	๓๗๘	๓๙๖
๒	ชุมชนช่องหาร	๒๘๖	๒๕๑	๒๖๖	๒๖๓	๒๖๗	๒๗๗	๒๖๗	๒๗๗	๒๗๓	๒๗๒	๒๖๑	๒๕๗
๓	ชุมชนรัชฎา	๒๐๘	๒๑๓	๒๐๘	๒๒๐	๒๐๘	๒๑๗	๒๐๘	๒๑๕	๒๐๗	๒๑๔	๒๐๔	๒๑๒
๔	ชุมชนวังวิเศษ	๔๕๖	๔๔๔	๔๔๖	๔๔๖	๔๒๙	๔๔๙	๔๒๙	๔๔๙	๔๓๓	๔๓๙	๔๑๕	๔๓๕
๕	ชุมชนวังทอง	๔๕๖	๒๒๖	๒๒๑	๒๓๕	๒๑๗	๒๔๓	๒๑๗	๒๔๓	๒๑๕	๒๔๐	๒๒๖	๒๓๐
รวม		๑,๕๖๙	๑,๕๗๕	๑,๕๓๐	๑,๕๙๘	๑,๕๑๔	๑,๖๒๑	๑,๕๑๔	๑,๖๑๖	๑,๕๒๘	๑,๕๙๕	๑,๔๘๔	๑,๕๓๐
		๓,๑๔๔		๓,๑๒๘		๓,๑๓๕		๓,๑๓๐		๓,๑๒๓		๓,๐๑๔	

หมายเหตุ : ข้อมูลจากสำนักทะเบียนท้องถิ่นเทศบาลตำบลวังวิเศษ ณ เดือน พฤษภาคม พ.ศ. ๒๕๖๒

๔. สภาพทางสังคม

๔.๑ การศึกษา

- ด้านการศึกษาในเขตเทศบาลตำบลวังวิเศษ มีการจัดการด้านการศึกษา ดังนี้
- ศูนย์พัฒนาเด็กเล็กเทศบาลตำบลวังวิเศษ จำนวน ๑ แห่ง สังกัดเทศบาลตำบลวังวิเศษ มี ๒ ห้องเรียน จำนวนเด็กในศูนย์ ๔๑ คน ชาย ๒๓ คน หญิง ๑๘ คน ครู ๑ คน และ ผู้ดูแลเด็ก ๔ คน
 - โรงเรียนระดับประถมศึกษา จำนวน ๑ แห่ง สังกัดเขตพื้นที่การศึกษาเขต ๒ คือ โรงเรียนบ้านต้นปรัง จำนวนนักเรียน ๑,๑๑๖ คน ชาย ๕๙๗ คน หญิง ๕๑๙ คน บุคลากร ๕๓ คน
 - โรงเรียนระดับมัธยมศึกษา จำนวน ๑ แห่ง คือ โรงเรียนรัชฎานุประดิษฐ์อนุสรณ์จำนวนนักเรียน ๘๐๕ คน ชาย ๓๖๓ คน หญิง ๔๔๒ คน บุคลากร ๕๗ คน
 - ศูนย์บริการการศึกษานอกโรงเรียน จำนวน ๑ แห่ง คือ ศูนย์บริการการศึกษานอกโรงเรียนอำเภอวังวิเศษ
 - ห้องสมุดประชาชน จำนวน ๑ แห่ง คือ ห้องสมุดประชาชนอำเภอวังวิเศษ

สภาเด็กและเยาวชนเทศบาลตำบลวังวิเศษ

เทศบาลตำบลวังวิเศษ ได้จัดตั้งสภาเด็กและเยาวชนขึ้น จำนวน ๑ แห่ง เพื่อเป็นองค์กรเครือข่ายเชื่อมโยงกลุ่มเด็กและเยาวชนในเทศบาลตำบลวังวิเศษ ที่มีการดำเนินงานในด้านต่างๆ เข้าด้วยกันอย่างเป็นระบบ เพื่อแสวงหาแนวทางในการส่งเสริมและพัฒนาเด็กและเยาวชนภายในเทศบาลตำบลวังวิเศษ ภายใต้หลักการ “เด็กนำผู้ใหญ่หนุน” ซึ่งในปัจจุบันนี้สภาเด็กและเยาวชนเป็นองค์กรนิติบุคคล ภายใต้พระราชบัญญัติส่งเสริมการพัฒนาเด็กและเยาวชนแห่งชาติ พุทธศักราช ๒๕๕๐ และที่แก้ไขเพิ่มเติม (ฉบับที่ ๒) พ.ศ. ๒๕๖๐ โดยสภาเด็กและเยาวชนมีสำนักงานตั้งอยู่ที่ เทศบาลตำบลวังวิเศษ อำเภอวังวิเศษ จังหวัดตรัง โดยได้ดำเนินการแต่งตั้งคณะกรรมการบริหารสภาเด็กและเยาวชน เพื่อส่งเสริมสนับสนุน และประสานงานการดำเนินการของสภาเด็กและเยาวชน ดำเนินการโดยกองสวัสดิการสังคม

๔.๒ สาธารณสุข

- โรงพยาบาลในเขตพื้นที่สังกัดกระทรวงสาธารณสุข จำนวน ๑ แห่ง เป็นโรงพยาบาลประจำอำเภอ คือ โรงพยาบาลวังวิเศษ เพียงคนไข้ จำนวน ๓๐ เตียง
 - สาธารณสุขระดับอำเภอ จำนวน ๑ แห่ง คือ สาธารณสุขอำเภอวังวิเศษ
 - คลินิกเอกชน จำนวน ๒ แห่ง
- จำนวนสมาชิก อสม.ในเขตเทศบาล

ชุมชน	จำนวน		รวม
	ชาย	หญิง	
ชุมชนต้นปรัง	๒	๑๐	๑๒
ชุมชนช่องหาร	๒	๔	๖
ชุมชนรัชฎา	๑	๕	๖
ชุมชนวังวิเศษ	๒	๙	๑๑
ชุมชนวังทอง	๑	๕	๖
รวม	๘	๓๓	๔๑

๔.๓ อาชญากรรม

ในเขตเทศบาลตำบลวังวิเศษไม่มีเหตุอาชญากรรมออกอาจเกิดขึ้น แต่มีเหตุการณ์ลักขโมยทรัพย์สินประชาชน และทำลายทรัพย์สินของราชการ ซึ่งเทศบาลก็ได้ดำเนินการป้องกันการเกิดเหตุดังกล่าว จากการสำรวจข้อมูลพื้นฐานพบว่า ส่วนมากครัวเรือนมีการป้องกันอุบัติภัยอย่างถูกวิธีมีความปลอดภัยในชีวิตและทรัพย์สิน

วิธีการแก้ปัญหาของเทศบาลที่สามารถดำเนินการได้ตามอำนาจหน้าที่และงบประมาณที่มีอยู่อย่างจำกัด คือการติดตั้งกล้องวงจรปิดจำนวน ๘ จุดในความรับผิดชอบของเทศบาล รวมทั้งได้บูรณาการกับเจ้าหน้าที่ตำรวจ และฝ่ายปกครองในการตั้งจุดตรวจ จุดสกัด จุดบริการ ในช่วงเทศกาลที่มีวันหยุดหลายวันเพื่ออำนวยความสะดวกให้กับประชาชน

๔.๔ ยาเสพติด

ปัญหาเสพติดในชุมชนของเทศบาล จากการที่ทางสถานีตำรวจภูธรอำเภอวังวิเศษได้แจ้งให้กับเทศบาลทราบ นั้น พบว่าในเขตเทศบาลมีผู้ที่ติดยาเสพติดบางส่วน การแก้ไขปัญหาของเทศบาลสามารถทำได้เฉพาะตามอำนาจหน้าที่เท่านั้น เช่น การณรงค์ การประชาสัมพันธ์ การแจ้งเบาะแส การฝึกอบรมให้ความรู้ เป็นต้น

๔.๕ การสังคมสงเคราะห์

เทศบาลได้ดำเนินการด้านสังคมสงเคราะห์ ดังนี้

๑. ดำเนินการจ่ายเบี้ยยังชีพให้กับผู้สูงอายุ ผู้พิการ และผู้ป่วยเอดส์
๒. รับลงทะเบียนและประสานโครงการเงินอุดหนุนเพื่อการเลี้ยงดูเด็กแรกเกิด
๓. ประสานการทำบัตรผู้พิการ
๔. ตั้งโครงการการจ้างนักเรียน/นักศึกษาทำงานช่วงปิดภาคเรียน
๕. ตั้งโครงการช่วยเหลือผู้ยากจน ยากไร้ รายได้น้อย และผู้ด้อยโอกาสไร้ที่พึ่ง
๖. ตั้งโครงการปรับปรุงซ่อมแซมบ้านคนจน

ข้อมูลด้านสังคมสงเคราะห์

ประเภท	จำนวน		รวม
	ชาย	หญิง	
ผู้สูงอายุ	๑๑๑	๑๘๘	๒๙๙
ผู้พิการ	๓๑	๒๐	๕๑
ผู้ป่วยเอดส์	๑	-	๑
ผู้ด้อยโอกาส	-	-	-
รวม	๑๔๓	๒๐๘	๓๕๑

เทศบาลตำบลวังวิเศษ ได้ดำเนินการด้านสังคมสงเคราะห์ ดังนี้

- (๑) ดำเนินการจ่ายเบี้ยยังชีพให้กับผู้สูงอายุ ผู้พิการ และผู้ป่วยเอดส์
- (๒) รับลงทะเบียนและประสานโครงการเงินอุดหนุนเพื่อการเลี้ยงดูเด็กแรกเกิด
- (๓) ประสานการทำบัตรผู้พิการ
- (๔) ดำเนินโครงการสงเคราะห์ครอบครัวผู้ยากไร้ที่ตกเกณฑ์ จปฐ.
- (๕) ประสานการให้ความช่วยเหลือของจังหวัด อำเภอ หน่วยงานต่างๆ ที่ให้การสนับสนุน

๕. ระบบบริการพื้นฐาน

๕.๑ การคมนาคมขนส่ง

เทศบาลตำบลวังวิเศษ ไม่มี บขส. แต่จะเป็นเส้นทางที่รถประจำทางวิ่งผ่าน เนื่องจากตั้งอยู่บนถนนสายหลัก คือถนนเพชรเกษม ซึ่งผู้ใช้เส้นทาง จากภูเก็ต พังงา กระบี่ พัทลุง สงขลา วิ่งผ่าน

๕.๒ เส้นทางคมนาคม

การคมนาคมของเทศบาลตำบลวังวิเศษ มีเส้นทางที่สามารถใช้เป็นทางผ่านไปจังหวัดต่างๆ คือ ทางหลวงแผ่นดินหมายเลข ๔ (ถนนเพชรเกษม) นอกจากนี้ยังมีถนนถนนที่ไม่ได้อยู่ในความรับผิดชอบของเทศบาล จำนวน ๔ สาย ซึ่งใช้สัญจรระหว่างท้องถิ่นต่างๆ

ถนนภายในตำบล

๑. ถนนลาดยาง จำนวน ๓๖ สาย สภาพใช้งานได้บางส่วน
๒. ถนน คสล. จำนวน ๘ สาย สภาพใช้งานได้ดี
๓. ถนนลูกรังในหมู่บ้าน จำนวน ๑๒ สาย สภาพใช้งานได้บางส่วน แต่จะลำบากในฤดูฝน

สะพาน

ไม่มีสะพานในความรับผิดชอบของเทศบาล

มีสะพานในพื้นที่ จำนวน ๔ สะพาน

การจัดการขนส่งมวลชน ประกอบด้วย

มีรถโดยสารประจำทาง วิ่งผ่าน ดังนี้

- สายตรัง – ภูเก็ต
- สายหาดใหญ่ – ภูเก็ต
- สายสุโขทัย – ภูเก็ต
- สายสตูล – ภูเก็ต
- สายตรัง – ภูเก็ต
- สายพัทลุง – ภูเก็ต
- สายนครศรีธรรมราช - ภูเก็ต
- รถตู้โดยสาร
 - ตรัง – กระบี่
 - หาดใหญ่ – ภูเก็ต
 - หาดใหญ่ - กระบี่

การบริการด้านไฟฟ้าในเขตเทศบาลตำบลวังวิเศษอยู่ในความรับผิดชอบของการไฟฟ้าส่วนภูมิภาคอำเภอห้วยยอด และการไฟฟ้าส่วนภูมิภาคอำเภอวังวิเศษ ปัจจุบันการไฟฟ้าได้ขยายบริการกระแสไฟฟ้าเกือบทั่วถึงทุกชุมชนในเขตเทศบาลคิดเป็นประมาณร้อยละ ๙๙ ของครัวเรือน แต่ก็ยังมีบางจุดที่ยังไม่มีการขยายไฟฟ้าไปถึง คิดเป็นประมาณร้อยละ ๑ ของครัวเรือน รวมทั้งระบบไฟฟ้าส่องสว่างทางสาธารณะตามถนนสายหลักและสายรองกระจายทั่วเขตเทศบาลสำหรับไฟฟ้าส่องสว่างทางสาธารณะเป็นหน้าที่ของเทศบาลที่จัดให้มีการขยายเขตไฟฟ้าสาธารณะออกไปตามความจำเป็นและบำรุงรักษาดวงโคมไฟฟ้าและอุปกรณ์เมื่อเกิดการชำรุดเสียหาย

๕.๓ การประปา

การบริการด้านประปาในเขตเทศบาลตำบลวังวิเศษอยู่ในความรับผิดชอบของการประปาส่วนภูมิภาคอำเภอห้วยยอด ปัจจุบันการประปาได้ขยายบริการระบบท่อส่งน้ำประปาเกือบทั่วถึงทุกชุมชนในเขตเทศบาลคิดเป็นประมาณร้อยละ ๙๙ ของครัวเรือน แต่ก็ยังมีบางจุดที่ยังไม่มีการขยายระบบท่อส่งน้ำประปาไปถึง คิดเป็นประมาณร้อยละ ๑ ของครัวเรือน ขณะนี้ยังไม่สามารถบริการน้ำประปาแก่ประชาชนในเขตเทศบาลได้อย่างทั่วถึง

๕.๔ โทรศัพท์

- โทรศัพท์ส่วนบุคคลหรือตามบ้าน จำนวน ๒๔๐ หมายเลข
- โทรศัพท์สาธารณะ กระจายตามชุมชนต่างๆ จำนวน ๒๐ เครื่อง

แต่ปัจจุบันบริการโทรศัพท์สาธารณะมีความสำคัญน้อยลงเนื่องจากประชาชนส่วนใหญ่มีการใช้โทรศัพท์ส่วนตัวที่เป็นโทรศัพท์มือถือมากขึ้น

๕.๕ ไปรษณีย์หรือการสื่อสารหรือการขนส่ง และวัสดุ ครุภัณฑ์

- ที่ทำการไปรษณีย์อำเภอวังวิเศษ จำนวน ๑ แห่ง
- รถขนส่งเอกชน (kerry express) จำนวน ๑ แห่ง
- นอกจากนี้ยังมีการให้บริการระบบเสียงตามสายของเทศบาลตำบลวังวิเศษอีก จำนวน ๕ จุด

กระจายตามชุมชนต่างๆ

- มีบริการให้ใช้อินเทอร์เน็ตฟรี ที่สำนักงานเทศบาลตำบลวังวิเศษ
- เทศบาลตำบลวังวิเศษ มีวัสดุ ครุภัณฑ์ในการปฏิบัติหน้าที่ แต่ก็มีบางรายการที่ยังขาดแคลนเนื่องจากมีงบประมาณไม่เพียงพอ วัสดุ ครุภัณฑ์ต่างๆ นั้นมีไว้สำหรับการปฏิบัติหน้าที่ของเจ้าหน้าที่เทศบาลตำบลวังวิเศษ ในการดำเนินการกิจบริการสาธารณะเพื่อประโยชน์ของประชาชนเท่านั้น แต่หากประชาชนเดือดร้อน หรือหน่วยงานอื่นเดือนร้อน ก็สามารถมายืมใช้ได้

๖. ระบบเศรษฐกิจ

๖. ระบบเศรษฐกิจ

๖.๑ การเกษตร

ประชากรส่วนใหญ่ประกอบอาชีพเกษตรกรรม ประมาณร้อยละ ๗๐ กระจายอยู่ตามชุมชนต่างๆทั้ง ๕ ชุมชน โดยมีพืชเศรษฐกิจหลัก คือ ยางพารา และปาล์มน้ำมัน ซึ่งจะใช้แรงงานในครัวเรือน โดยมีพื้นที่เกษตรกรรมประมาณ ๓,๓๐๐ ไร่

๖.๒ การประมง

ในเขตเทศบาลไม่มีพื้นที่ทำการประมง

๖.๓ การปศุสัตว์

ในเขตเทศบาลไม่มีการปศุสัตว์เป็นการประกอบการในลักษณะเลี้ยงในครัวเรือนไม่ได้ยึดเป็นอาชีพหลัก

๖.๔ การบริการ

ในเขตเทศบาลตำบลวังวิเศษ ส่วนใหญ่ยังคงมุ่งให้บริการประชาชนในชุมชนเป็นหลัก ลักษณะการค้าและบริการของชุมชนเป็นการค้าและบริการพื้นฐานที่จำเป็นสำหรับประชาชนที่อาศัยอยู่ในเขตเทศบาลและบริเวณโดยรอบ ประกอบด้วย

สถานประกอบการ	จำนวน (แห่ง)	หมายเหตุ
- โรงแรม(สถานที่ให้บริการพักรีสอร์ท)	๕	
- ปั้มน้ำมัน	๒	
- ตลาดนัด	๒	
- บริษัท	๑๔	
- ร้านตัดผม/เสริมสวย	๑๔	
-ซูเปอร์มาร์เก็ต/มินิมาร์ท	๔	
- คลินิก/สถานพยาบาลเอกชน	๓	
- ร้านขายยา	๑	
- ร้านขายอาหาร	๒๐	
- แผงลอย	๖	
- ร้านขายของชำ	๒๕	
- ร้านซ่อมเครื่องยนต์/บริการเกี่ยวกับเครื่องยนต์	๙	
- อื่นๆ ร้านสะดวกซื้อเปิดตลอด ๒๔ ชั่วโมง	๒	

๖.๕ การท่องเที่ยว

ในเขตเทศบาลตำบลวังวิเศษ ไม่มีแหล่งท่องเที่ยว แต่มีการส่งเสริมการท่องเที่ยวให้เกิดขึ้นในชุมชน เช่น การจัดงานของดีศรีชาววังและจัดงานประเพณีต่างๆ และยังมีพื้นที่สวนสาธารณะและสถานที่เล่นกีฬาและออกกำลังกายประกอบด้วย

๑. สวนมหาราช (สวนหลวง ร.๙) เป็นสวนสาธารณะ ขนาดใหญ่เนื้อที่ ประมาณ ๑๐ ไร่ ตั้งอยู่หน้าสถานีตำรวจภูธรอำเภอวังวิเศษ

๒. ลานกีฬาเทศบาลชุมชนรัชฎา (ข้างงานบรรเทา)

๓. ลานเอนกประสงค์สระเก็บน้ำชุมชนวังวิเศษ

๔. สนามกีฬาากลางพร้อมอฒจันทร์เทศบาลตำบลวังวิเศษ

๕. ลานกีฬาเอนกประสงค์หน้าศูนย์พัฒนาเด็กเล็กเทศบาล ชุมชนวังวิเศษ

๖.๖ อุตสาหกรรม

ในเขตเทศบาลตำบลวังวิเศษ มีโรงงานอุตสาหกรรม จำนวน๑แห่งเป็นโรงงานแปรรูปปาล์มน้ำมัน และยังมีสถานประกอบการขนาดเล็ก จำพวกกิจการรับซื้อผลผลิตทางการเกษตร เช่น โรงผลิตน้ำยาง ลานรับซื้อปาล์ม เป็นต้น

๖.๗ การพาณิชย์และกลุ่มอาชีพ

การพาณิชย์

ธนาคาร ๒ แห่ง

กลุ่มอาชีพ

๑. กลุ่มชมรมผู้ประกอบการร้านอาหารและแผงลอย

๒. กลุ่มชมรมผู้ประกอบการร้านตัดผมและเสริมสวย

๖.๘ แรงงาน

ประชากรอายุระหว่าง ๒๕ - ๕๐ ปี บางส่วน ประมาณร้อยละ ๘๐ ประกอบอาชีพทำการเกษตรกรรมได้แก่ ทำสวนยางพารา และปาล์มน้ำมัน ที่เหลือประกอบอาชีพ รับราชการ ธุรกิจส่วนตัวและรับจ้าง

๗. ศาสนา ประเพณี วัฒนธรรม

๗.๑ การนับถือศาสนา

- ผู้นับถือศาสนาพุทธ ร้อยละ ๙๙ ของจำนวนประชากรทั้งหมดในเขตเทศบาล มีวัดจำนวน ๑ แห่ง คือ วัดราษฎร์รังสรรค์
- ผู้นับถือศาสนาคริสต์ ร้อยละ ๐.๗ ของจำนวนประชากรทั้งหมดในเขตเทศบาล มีโบสถ์คริสต์ ๑ แห่ง
- ผู้นับถือศาสนาอิสลาม ร้อยละ ๐.๓ ของจำนวนประชากรทั้งหมดในเขตเทศบาล ไม่มีมัสยิด

๗.๒ ประเพณีและงานประจำปี

- ประเพณีวันขึ้นปีใหม่ ประมาณเดือน มกราคม
- วันมาฆบูชา ประมาณเดือน กุมภาพันธ์
- ประเพณีสงกรานต์/วันผู้สูงอายุ ประมาณเดือน เมษายน
- วันวิสาขบูชา ประมาณเดือน พฤษภาคม/มิถุนายน
- วันอาสาฬหบูชา ประมาณเดือน กรกฎาคม
- วันเข้าพรรษา ประมาณเดือน กรกฎาคม
- ประเพณีทำบุญเดือนสิบ ประมาณเดือนตุลาคม /พฤศจิกายน
- ประเพณีออกพรรษา ประมาณเดือนตุลาคม /พฤศจิกายน
- ประเพณีลากพระ ประมาณเดือนตุลาคม /พฤศจิกายน
- ประเพณีลอยกระทง ประมาณเดือน ตุลาคม /พฤศจิกายน

๗.๓ ภูมิปัญญาท้องถิ่น ภาษาถิ่น

ภูมิปัญญาท้องถิ่นที่โดดเด่น คือ

กลุ่มตีกกลางยาว

ภาษาถิ่น คือ

ภาษาถิ่นใต้

๗.๔ สินค้าพื้นเมืองและของที่ระลึก

กลุ่มผู้สูงอายุจากโรงเรียนผู้สูงอายุได้ผลิตของใช้เพื่อใช้ในครัวเรือนและเหลือเอาไว้จำหน่ายบ้าง ได้แก่ น้ำยาล้างจาน พิมเสนน้ำ ขี้ผึ้งสมุนไพร เป็นต้น

๘. ทรัพยากรธรรมชาติ

๘.๑ น้ำ

แหล่งน้ำธรรมชาติ

จำนวน ๑ แห่ง คือ คลองซี

สายน้ำคลองซี เป็นแม่น้ำสาขาของแม่น้ำตรังมีเนื้อที่ประมาณ ๖๖๒ ไร่ ไหลผ่านอำเภอวังวิเศษ ทั้ง ๕ ตำบล มีต้นน้ำมาจากเทือกเขาอ่าวตง(เขานอจู้จู้) เขาใหญ่และเขาประ-บางคราม ซึ่งสายน้ำคลองซีถือว่าเป็นสายเลือดใหญ่ของคนวังวิเศษ เพราะเป็นแหล่งอาหารขนาดใหญ่ที่มีทั้งพันธุ์พืช พันธุ์สัตว์ที่สมบูรณ์ รวมทั้งในอดีตเคยใช้เป็นเส้นทางสัญจรไป-มาของคนชุมชนวังวิเศษอีกด้วย

แหล่งน้ำที่มนุษย์สร้างขึ้น

๑. ถังเก็บน้ำขนาดใหญ่อาคารป้องกันและบรรเทาสาธารณภัย (เดิมเป็นของการประปา)

๒. ประปาของการประปาส่วนภูมิภาคห้วยยอด

๓. ตามข้อต่อน้ำดับเพลิงของการประปาส่วนภูมิภาคทุกๆ ๑ กิโลเมตรในเขตเทศบาล

๔. สระน้ำภายในสวนมหาราช (สวนหลวง ร.๙) ชุมชนต้นปรัง จำนวน ๑ แห่ง

๕. สระเก็บน้ำนางพับ พรหมขวัญ หมู่ที่ ๓ ชุมชนช่องหาร จำนวน ๑ แห่ง

๖. สระน้ำข้างอาคารสำนักงานเทศบาล ชุมชนวังวิเศษ จำนวน ๑ แห่ง

๗. สระเก็บน้ำชุมชนต้นปรัง จำนวน ๑ แห่ง

๘. สายห้วยบางขวด จำนวน ๑ แห่ง

๙. สายห้วยบางนายชู จำนวน ๑ แห่ง

๑๐. สระเก็บน้ำชุมชนรัชฎา จำนวน ๑ แห่ง

๑๑. สระเก็บน้ำชุมชนวังทอง จำนวน ๑ แห่ง

๘.๒ ป่าไม้

ในพื้นที่เทศบาลไม่มีป่าไม้

๘.๓ ภูเขา

ในพื้นที่เทศบาลไม่มีภูเขา

๘.๔ คุณภาพของทรัพยากรธรรมชาติ

ในพื้นที่ของเทศบาลส่วนมากเป็นพื้นที่สำหรับเพาะปลูก ที่อยู่อาศัย ร้านค้า สถานประกอบการ ตามลำดับ และมีพื้นที่เพียงเล็กน้อยที่เป็นพื้นที่สาธารณะ จึงไม่มีทรัพยากรธรรมชาติที่สำคัญ มีเพียงแหล่งน้ำธรรมชาติ คือ สายน้ำคลองซี แม้ยังไม่มีมลพิษแต่ประสบปัญหาขาดน้ำขาดแหล่งช่วงฤดูแล้ง

๙. อื่นๆ

- ข้อมูลชมรม องค์กร กลุ่มพลังมวลชนต่างๆของเทศบาล มีจำนวน ๕ กลุ่ม

ชื่อกลุ่มฯ	ชื่อ-สกุล ผู้นำกลุ่ม	จำนวนสมาชิก ในกลุ่ม
๑.ชมรมผู้สูงอายุเทศบาลตำบลวังวิเศษ	นางบุญอริน ทองสงศรี	๒๕๗
๒.ชมรมผู้ประกอบการร้านอาหารและแผงลอย	นางทิพย์วดี มะนะโส	๓๒
๓.ชมรมผู้ประกอบการร้านค้าตัดผมและเสริมสวย	นายเจริญ จินโน	๑๕
๔.ชมรมกีฬา-กรีฑา เทศบาลตำบลวังวิเศษ	นายเจษฎาพร จันเกื้อ	๕๐
๕.กลุ่มกองทุนสวัสดิการสังคม	นายบุญส่ง เนียมชูชื่น	๑๕๐
๖. กลุ่มสตรีเทศบาล	นางศิริรัตน์ ศรีธมรัตน์	๙๕
๗. สมาเด็กและเยาวชนเทศบาลตำบลวังวิเศษ	นางสาวจุฑารัตน์ มัชฌิม	๒๐
๘. ชมรมคนรักสุขภาพ	นางสาวเพ็ญศรี แสงหิรัญ	๑๒

- การป้องกันและบรรเทาสาธารณภัย

วัสดุอุปกรณ์/เครื่องใช้/บุคลากร	จำนวน	หมายเหตุ
- ถังดับเพลิงชนิดแห้งติดตั้งตามชุมชน	๓๒ ถัง	
- รถยนต์ดับเพลิงชนิดมีน้ำในตัวขนาดบรรจุน้ำได้ ๔ ,๐๐๐ ลิตร พร้อมอุปกรณ์ดับเพลิงประจำรถ	๑ คัน	
- รถยนต์เคลื่อนที่เร็ว	๑ คัน	
- รถยนต์กู้ภัยพร้อมอุปกรณ์ช่วยเหลือเร่งด่วน	๑ คัน	
- รถบรรทุกขนาดบรรจุน้ำได้ ๖ ,๐๐๐ ลิตร	๑ คัน	
- ผช.จนท.ป้องกัน	-	
- พนักงานขับรถดับเพลิง	๑ คน	
- พนักงานดับเพลิง	๒ คน	
- หัวฉีดดับเพลิง	๒ อัน	
- อื่นๆ (ระบุ) ชุดอุปกรณ์ดับเพลิงชนิดหาลาหม	๑ ชุด	

- จัดการขยะและสิ่งปฏิกูล

วัสดุอุปกรณ์/เครื่องใช้/บุคลากร	จำนวน/วิธีการ	หมายเหตุ
- คนงานรักษาความสะอาด	๒ คน	
- คนงานประจำสวนสาธารณะ	๒ คน	
- พนักงานขับรถบรรทุกขยะ	๑ คน	
- ปริมาณขยะ (ต่อวัน)	๓-๔ ตัน/วัน	
- รถยนต์เก็บขยะ	๑ คัน	
- รถยนต์บรรทุกเก็บขนขยะแบบอัดท้าย	๒ คัน	
- คนงานประจำรถขยะ	๕ คน	
- รถดูดสิ่งปฏิกูล	๑ คัน	
- พนักงานขับรถดูดสิ่งปฏิกูล	๑ คน	
- พนักงานประจำรถดูดสิ่งปฏิกูล	๑ คน	
- พื้นที่ดินสำหรับกำจัดขยะ	๒๕ ไร่	
- วิธีการกำจัดขยะ	ฝังกลบและกองบนพื้นแล้วเผา	
- อื่นๆ (ระบุ).....		

ส่วนที่ ๒

ยุทธศาสตร์การพัฒนาศูนย์กรปกครองส่วนท้องถิ่น

๑. ความสัมพันธ์ระหว่างแผนพัฒนาระดับมหภาค

๑.๑ แผนยุทธศาสตร์ชาติ ๒๐ ปี (พ.ศ. ๒๕๖๑ - ๒๕๘๐)

โดยที่รัฐธรรมนูญแห่งราชอาณาจักรไทย มาตรา ๖๕ กำหนดให้รัฐพึงจัดให้มียุทธศาสตร์ชาติเป็นเป้าหมายการพัฒนาประเทศอย่างยั่งยืน ตามหลักธรรมาภิบาลเพื่อใช้เป็นกรอบในการจัดทำแผนต่างๆให้สอดคล้องและบูรณาการกันเพื่อให้เกิดเป็นพลังผลักดันร่วมกันไปสู่เป้าหมายดังกล่าว โดยให้เป็นไปตามที่กำหนดในกฎหมายว่าด้วยการจัดทำยุทธศาสตร์ชาติ และต่อมาได้มีการตราพระราชบัญญัติการจัดทำยุทธศาสตร์ชาติ พ.ศ. ๒๕๖๐ มีผลบังคับใช้เมื่อวันที่ ๑ สิงหาคม ๒๕๖๐ โดยกำหนดให้มีการแต่งตั้งคณะกรรมการยุทธศาสตร์ชาติ เพื่อรับผิดชอบในการจัดทำร่างยุทธศาสตร์ชาติ กำหนดวิธีการการมีส่วนร่วมของประชาชนในการจัดทำร่างยุทธศาสตร์ชาติ ในการติดตาม การตรวจสอบ และการประเมินผล รวมทั้งกำหนดมาตรการส่งเสริมและสนับสนุนให้ประชาชนทุกภาคส่วนดำเนินการให้สอดคล้องกับยุทธศาสตร์ชาติ

เพื่อให้เป็นไปตามที่กำหนดในพระราชบัญญัติการจัดทำ ยุทธศาสตร์ชาติ พ.ศ. ๒๕๖๐ คณะกรรมการยุทธศาสตร์ชาติได้แต่งตั้งคณะกรรมการจัดทำยุทธศาสตร์ชาติด้านต่างๆ รวม ๖ คณะอันประกอบด้วย คณะกรรมการจัดทำยุทธศาสตร์ชาติด้านความมั่นคง คณะกรรมการจัดทำยุทธศาสตร์ชาติด้านการสร้างความสามารถในการแข่งขัน คณะกรรมการจัดทำยุทธศาสตร์ชาติด้านการพัฒนาและเสริมสร้างศักยภาพทรัพยากรมนุษย์ คณะกรรมการจัดทำยุทธศาสตร์ชาติด้านการสร้างโอกาสและความเสมอภาคทางสังคม คณะกรรมการจัดทำยุทธศาสตร์ชาติด้านการสร้างการเติบโตบนคุณภาพชีวิตที่เป็นมิตรต่อสิ่งแวดล้อม และคณะกรรมการจัดทำยุทธศาสตร์ชาติด้านการปรับสมดุลและพัฒนา ระบบการบริหารจัดการภาครัฐ เพื่อรับผิดชอบในการดำเนินการจัดทำร่างยุทธศาสตร์ชาติให้เป็นไปตามหลักเกณฑ์ วิธีการ และเงื่อนไขที่กำหนด ตลอดจนได้จัดให้มีการรับฟังความคิดเห็นของประชาชนและหน่วยงานของรัฐที่เกี่ยวข้องอย่างกว้างขวางเพื่อประกอบการพิจารณาจัดทำร่างยุทธศาสตร์ชาติตามที่กฎหมายกำหนดแล้ว

ยุทธศาสตร์ชาติ ๒๐ ปี (พ.ศ. ๒๕๖๑-๒๕๘๐) เป็นยุทธศาสตร์ชาติฉบับแรกของประเทศไทยตามรัฐธรรมนูญแห่งราชอาณาจักรไทย ซึ่งจะต้องนำไปสู่การปฏิบัติเพื่อให้ประเทศไทยบรรลุวิสัยทัศน์ “ประเทศไทยมีความมั่นคง มั่งคั่ง ยั่งยืน เป็นประเทศพัฒนาแล้ว ด้วยการพัฒนาตามหลักปรัชญาของเศรษฐกิจพอเพียง” ภายในช่วงเวลาดังกล่าว เพื่อความสุขของคนไทยทุกคน

สถานการณ์ แนวโน้ม วิสัยทัศน์ และเป้าหมายในการพัฒนาประเทศ

๑. บทนำ

การพัฒนาประเทศไทยนับตั้งแต่แผนพัฒนาเศรษฐกิจและสังคมแห่งชาติ ฉบับที่ ๑ เป็นต้นมาได้ส่งผลให้ประเทศมีการพัฒนาในทุกมิติ ทั้งในด้านเศรษฐกิจที่ประเทศไทยได้รับการยกระดับเป็นประเทศในกลุ่มบนของกลุ่มประเทศระดับรายได้ปานกลาง ในด้านสังคมที่มีการพัฒนาคุณภาพชีวิตของประชาชนส่งผลให้ประเทศไทยหลุดพ้นจากการเป็นประเทศยากจน และในด้านสิ่งแวดล้อมที่ประเทศไทยมีข้อได้เปรียบในความหลากหลายเชิงนิเวศ อย่างไรก็ตาม ประเทศไทยยังมีความท้าทายต่อการพัฒนาที่สำคัญ อาทิ อัตราการขยายตัวทางเศรษฐกิจในปี ๒๕๖๐ ที่ร้อยละ ๓.๙ ถือว่าอยู่ในระดับต่ำกว่าศักยภาพ เมื่อเทียบกับร้อยละ ๖.๐ ต่อปีในช่วงเวลาเกือบ ๖ ทศวรรษที่ผ่านมา โดยมีสาเหตุหลักจากการชะลอตัวของการลงทุนภายในประเทศและสถานการณ์เศรษฐกิจโลกที่ยังไม่ฟื้นตัวได้เต็มที่โครงสร้างเศรษฐกิจไทยที่ยังไม่สามารถขับเคลื่อนด้วยนวัตกรรมได้อย่างเต็มประสิทธิภาพภาคบริการและภาคเกษตรมีผลิตภาพการผลิตในระดับต่ำ ขาดการนำเทคโนโลยีเข้ามาเพิ่มประสิทธิภาพในการผลิต ประกอบกับแรงงานไทยยังมีปัญหาเรื่องคุณภาพและสมรรถนะที่ไม่สอดคล้องกับความต้องการในการขับเคลื่อนการพัฒนาของประเทศ

นอกจากนั้น ศักยภาพและคุณภาพของประชากรไทยทุกช่วงวัยยังคงเป็นปัจจัยท้าทายสำคัญต่อการพัฒนาประเทศ แม้ว่าการเข้าถึงระบบบริการสาธารณสุข การศึกษา บริการสาธารณสุข โครงสร้างพื้นฐานต่างๆ และการคุ้มครองทางสังคมอื่น ๆ ของคนไทยมีความครอบคลุมเพิ่มมากขึ้น แต่ยังคงมีปัญหาเรื่องคุณภาพการให้บริการที่มีมาตรฐานแตกต่างกันระหว่างพื้นที่ ซึ่งเป็นหนึ่งในสาเหตุหลักที่ทำให้ประเทศไทยยังคงมีปัญหาความเหลื่อมล้ำในหลายมิติ ขณะที่ปัญหาด้านความยากจนยังคงเป็นประเด็นท้าทายในการยกระดับการพัฒนาประเทศให้ประชาชนมีรายได้สูงขึ้นและแก้ปัญหาความเหลื่อมล้ำอย่างยั่งยืน ขณะเดียวกันการวางกลยุทธ์ระยะยาวในการฟื้นฟู การใช้ และการรักษาทรัพยากรอย่างบูรณาการเพื่อการพัฒนาประเทศที่ผ่านมายังขาดความชัดเจน ส่งผลให้ทรัพยากรธรรมชาติและสิ่งแวดล้อมของประเทศยังมีปัญหาการใช้อย่างสิ้นเปลืองและเสื่อมโทรมลงอย่างรวดเร็ว

ทั้งนี้ ปัญหาดังกล่าวข้างต้นมีสาเหตุส่วนหนึ่งมาจากประสิทธิภาพการบริหารจัดการภาครัฐ การพัฒนาประเทศขาดความต่อเนื่องและความยืดหยุ่นในการตอบสนองต่อความต้องการและปัญหาของประชาชน ขณะที่ความมั่นคงภายในประเทศยังมีหลายประเด็นที่ต้องเสริมสร้างให้เกิดความเข้มแข็ง ลดความขัดแย้งทางความคิดและอุดมการณ์ที่มีรากฐานมาจากความเหลื่อมล้ำ ความไม่เสมอภาค การขาดความเชื่อมั่นในกระบวนการยุติธรรม และปัญหาการขาดเสถียรภาพทางการเมืองตลอดจนส่งเสริมคนในชาติให้ยึดมั่นสถาบันหลักเป็นศูนย์รวมจิตใจให้เกิดความรักและความสามัคคี

ในขณะเดียวกัน การเปลี่ยนแปลงโครงสร้างประชากรที่มีสัดส่วนประชากรวัยแรงงานและวัยเด็กที่ลดลงและประชากรสูงอายุที่เพิ่มขึ้นอย่างต่อเนื่อง จะเป็นปัจจัยเสี่ยงสำคัญที่จะทำให้การพัฒนาประเทศในมิติต่าง ๆ มีความท้าทายมากขึ้น ทั้งในส่วนของเสถียรภาพทางการเงินการคลังของประเทศในการจัดสวัสดิการเพื่อดูแลผู้สูงอายุที่เพิ่มสูงขึ้น การลงทุนและการออม การเจริญเติบโตทางเศรษฐกิจของประเทศ ความมั่นคงทางสังคม การบริหารจัดการทรัพยากรธรรมชาติอย่างยั่งยืนซึ่งจะเป็นประเด็นท้าทายต่อการขับเคลื่อนประเทศไปสู่การเป็นประเทศพัฒนาแล้ว

๒. ปัจจัยและแนวโน้มที่คาดว่าจะส่งผลต่อการพัฒนาประเทศ

แม้ว่าประเทศไทยจะมีตำแหน่งที่ตั้งที่สามารถเป็นศูนย์กลางในการเชื่อมโยงในภูมิภาคและเป็นประตูสู่เอเชีย แต่การที่มีอาณาเขตติดกับประเทศเพื่อนบ้านหลายประเทศ ทำให้ปัญหาด้านเขตแดนกับประเทศเพื่อนบ้านยังคงเป็นความท้าทายด้านความมั่นคงในอนาคต นอกจากนี้ ประเทศไทยยังคงต้องให้ความสำคัญกับปัญหาด้านความมั่นคงอื่น ๆ ที่มีความซับซ้อน ละเอียดอ่อน และมีความเชื่อมโยงกันหลายมิติ ที่อาจเป็นประเด็นท้าทายต่อการสร้างบรรยากาศความไว้วางใจระหว่างรัฐกับประชาชนและระหว่างประชาชนกับประชาชน ซึ่งรวมถึงการสร้างสามัคคีของคนในชาติที่จะนำไปสู่การแก้ปัญหาความขัดแย้งระหว่างกลุ่มประชากรไทยที่มีแนวคิดและความเชื่อที่แตกต่างกันอย่างยั่งยืนนอกจากนี้ การขยายอิทธิพลและการเพิ่มบทบาทของประชาคมมหาอำนาจ ที่อาจก่อให้เกิดการเปลี่ยนแปลงไปสู่ระบบหลายขั้วอำนาจ หรือเกิดการย้ายขั้วอำนาจทางเศรษฐกิจ ซึ่งอาจส่งผลกระทบต่อเสถียรภาพทางเศรษฐกิจของประเทศในอนาคต ขณะที่องค์กรที่ไม่ใช่รัฐ อาทิ องค์กรระหว่างประเทศ และบริษัทข้ามชาติ จะมีบทบาทมากขึ้นในการกำหนดกฎ ระเบียบ ทิศทางความสัมพันธ์และมาตรฐานสากลต่างๆ ทั้งในด้านความมั่นคง และเศรษฐกิจ รวมทั้งการรวมกลุ่มเศรษฐกิจและการเปิดเสรีในภูมิภาคที่นำไปสู่ความเชื่อมโยงในทุกระบบ อาจก่อให้เกิดความเสี่ยงด้านอาชญากรรมข้ามชาติและเศรษฐกิจนอกระบบ รวมทั้งปัญหายาเสพติด การค้ำมนุษย์ และการลักลอบเข้าเมือง

ในทางกลับกัน ความเปลี่ยนแปลงจากโลกาภิวัตน์และความก้าวหน้าทางวิทยาศาสตร์และเทคโนโลยีที่ได้รับการพัฒนาอย่างก้าวกระโดดจะก่อให้เกิดนวัตกรรมอย่างพลิกผัน อาทิ เทคโนโลยีปัญญาประดิษฐ์ อินเทอร์เน็ตในทุกสิ่ง การวิเคราะห์ข้อมูลขนาดใหญ่ หุ่นยนต์และโดรน เทคโนโลยีพันธุกรรมสมัยใหม่ และเทคโนโลยีทางการเงิน ซึ่งตัวอย่างแนวโน้มการพัฒนาเทคโนโลยีอย่างก้าวกระโดดเหล่านี้ คาดว่าจะเป็นปัจจัยสนับสนุนหลักที่ช่วยทำให้เศรษฐกิจโลกและเศรษฐกิจไทยมีแนวโน้มที่จะกลับมาขยายตัวได้เข้มแข็งขึ้น แนวโน้มสำคัญที่จำเป็นต้องมีการติดตามอย่างใกล้ชิด อาทิ การรวมกลุ่มทางการค้าและการลงทุนที่จะมีความหลากหลายเพิ่มมากขึ้น การแข่งขันที่คาดว่าจะรุนแรงขึ้นในการเพิ่มผลิตภาพและสร้างความหลากหลายของสินค้าและบริการที่ตอบโจทย์รูปแบบชีวิตใหม่ๆ

นอกจากนั้น ประเทศไทยคาดว่าจะเข้าสู่การเป็นสังคมสูงวัยระดับสุดยอดในปี ๒๕๗๔ จะก่อให้เกิดโอกาสใหม่ๆ ในการตอบสนองความต้องการของกลุ่มผู้บริโภครุ่นสูงวัยที่มีสัดส่วนเพิ่มขึ้นอย่างต่อเนื่อง รวมทั้งการคาดการณ์ว่าครอบครัวไทยจะมีขนาดเล็กลงและมีรูปแบบที่หลากหลายมากขึ้นประชากรในประเทศไทยจะมีช่วงอายุที่

แตกต่างกันและจะมีกลุ่มคนช่วงอายุใหม่ๆ เพิ่มขึ้น ซึ่งจะส่งผลต่อทัศนคติและพฤติกรรมที่แตกต่างกัน ดังนั้น การเตรียมความพร้อมของประชากรให้มีคุณภาพและการนำเทคโนโลยีที่เหมาะสมมาใช้ในการผลิตและการบริการของประเทศจะเป็นความท้าทายสำคัญในระยะต่อไป

ในขณะเดียวกัน โครงสร้างประชากรที่เข้าสู่สังคมสูงวัย อาจทำให้เกิดความต้องการแรงงานต่างชาติเพิ่มมากขึ้นเพื่อทดแทนจำนวนแรงงานไทยที่ลดลง ซึ่งปัจจัยด้านการเปิดเสรีในภูมิภาคและความก้าวหน้าของการพัฒนาระบบคมนาคมขนส่งในภูมิภาคจะทำให้การเคลื่อนย้ายแรงงานและการย้ายถิ่นมีความสะดวกมากขึ้น และเป็นปัจจัยสำคัญที่จะทำให้เกิดการเคลื่อนย้ายประชากรเข้าออกประเทศเพิ่มมากขึ้น โดยเฉพาะในกลุ่มประชากรที่มีศักยภาพ ซึ่งมีแนวโน้มในการเคลื่อนย้ายไปเรียนหรือทำงานในทั่วทุกมุมโลกสูงขึ้น ทั้งนี้ การย้ายถิ่นส่วนใหญ่มีวัตถุประสงค์เพื่อแสวงหาโอกาสทางเศรษฐกิจที่ดีขึ้น จึงอาจจะเป็นไปได้ที่ประเทศไทยจะยังคงเป็นประเทศผู้รับของประชากรจากประเทศเพื่อนบ้านขณะที่ประชากรไทยโดยเฉพาะแรงงานทักษะอาจมีแรงจูงใจในการย้ายถิ่นไปยังประเทศที่มีระดับการพัฒนาที่ดีกว่า อาจทำให้การแย่งชิงแรงงานมีความรุนแรงมากขึ้น ซึ่งจะยิ่งทำให้เกิดความเสี่ยงต่อการเจริญเติบโตทางเศรษฐกิจและการเปลี่ยนแปลงของบริบทสังคมไทย

นอกจากนี้ ผลกระทบจากการเปลี่ยนแปลงสภาพภูมิอากาศคาดว่าจะมีความรุนแรงมากขึ้นทั้งในเชิงความผันผวน ความถี่ และขอบเขตที่กว้างขวางมากขึ้น ซึ่งจะสร้างความเสียหายต่อชีวิตและทรัพย์สิน ระบบโครงสร้างพื้นฐานที่จำเป็น ตลอดจนระบบผลิตทางการเกษตรที่สัมพันธ์ต่อเนื่องกับความมั่นคงด้านอาหารและน้ำ ขณะที่ระบบนิเวศต่างๆ มีแนวโน้มเสื่อมโทรมลง และมีความเป็นไปได้ค่อนข้างสูงในการสูญเสียความสามารถในการรองรับความต้องการของมนุษย์ได้อย่างมีประสิทธิภาพอย่างไรก็ดี ระดับความรุนแรงของผลกระทบอันเกิดจากการเปลี่ยนแปลงภูมิอากาศโลกและความเสื่อมโทรมของระบบนิเวศต่าง ๆ ดังกล่าวที่แต่ละประเทศจะต้องเผชิญจะมีความแตกต่างกัน ทำให้การเป็นสังคมสีเขียวการรักษาและบริหารจัดการทรัพยากรธรรมชาติและสิ่งแวดล้อมอย่างบูรณาการจะได้รับความสำคัญและความสนใจจากนานาประเทศรวมทั้งประเทศไทยเพิ่มมากขึ้น พลังงานทดแทนและพลังงานทางเลือก รวมถึงการสร้างสมดุลความมั่นคงด้านพลังงานและอาหารมีแนวโน้มที่จะมีความสำคัญเพิ่มมากขึ้นกฎระเบียบและข้อตกลงด้านสิ่งแวดล้อมจะมีความเข้มข้นและเข้มงวดขึ้น โดยกรอบการพัฒนาตามข้อตกลงระหว่างประเทศต่างๆ ที่สำคัญ เช่น เป้าหมายการพัฒนาที่ยั่งยืน และบันทึกลงความตกลงปารีสจะได้รับการนำไปปฏิบัติอย่างจริงจังมากยิ่งขึ้น

แนวโน้มเหล่านี้จะก่อให้เกิดความท้าทายต่อการพัฒนาประเทศในหลายมิติ ทั้งในส่วนของการทำงานและอาชีพ สาขการผลิตและบริการใหม่ๆ ความมั่นคงของประเทศอันเกิดจากภัยคุกคามและความเสี่ยงด้านอื่นๆ ที่ซับซ้อนขึ้น อาชญากรรมไซเบอร์ รูปแบบการก่อสงครามที่ใช้เทคโนโลยี เป็นเครื่องมือ การเคลื่อนย้ายอย่างเสรีและรวดเร็วของผู้คน เงินทุน ข้อมูลข่าวสาร องค์ความรู้ เทคโนโลยีและสินค้าและบริการ การปรับตัวต่อการเปลี่ยนแปลงสภาพภูมิอากาศที่รวดเร็วและคาดการณ์ได้ยากการเกิดขึ้นของโรคระบาด และโรคอุบัติใหม่ที่จะส่งผลให้การเฝ้าระวังด้านการสาธารณสุขในประเทศมีความสำคัญมากขึ้น อาจนำไปสู่ปัญหาความเหลื่อมล้ำที่ทวีความรุนแรงมากขึ้นได้ หากไม่มีมาตรการที่มีประสิทธิภาพในการป้องกันและรองรับผลกระทบต่างๆ ที่คาดว่าจะเกิดขึ้น ซึ่งรวมถึงการเตรียมความพร้อมเพื่อรองรับการเปลี่ยนแปลงทางเทคโนโลยีและนวัตกรรมแบบพลิกผันที่จะเกิดขึ้นอย่างรวดเร็วโดยเฉพาะอย่างยิ่งหากการเข้าถึงเทคโนโลยี โครงสร้างพื้นฐาน และองค์ความรู้สมัยใหม่มีระดับความแตกต่างกันระหว่างกลุ่มประชากรต่างๆ โดยการเปลี่ยนแปลงทางเทคโนโลยีและนวัตกรรมดังกล่าวจะส่งผลต่อทั้งการจ้างงานและอาชีพที่จะมีรูปแบบและลักษณะงานที่เปลี่ยนไป มีความต้องการแรงงานที่มีสมรรถนะสูงเพิ่มมากขึ้น หลายอาชีพอาจหายไปจากตลาดงานในปัจจุบันและบางอาชีพจะถูกทดแทนด้วยระบบอัตโนมัติโดยเฉพาะอาชีพที่ต้องการทักษะระดับต่ำ ก่อให้เกิดความเสี่ยงต่อความมั่นคงและคุณภาพชีวิตของประชาชนที่ปรับตัวไม่ทันหรือขาดความรู้และทักษะที่ทันกับยุคสมัยที่เปลี่ยนแปลงไปกระแสโลกาภิวัตน์ที่จะทำให้เกิดการพัฒนาขยายความเป็นเมือง วิถีชีวิตที่เปลี่ยนไปอย่างรวดเร็ว รวมทั้งการเปลี่ยนแปลงทางสภาพภูมิอากาศที่อาจจะมีผลกระทบรุนแรงมากขึ้น ซึ่งปัจจัยทั้งหมดดังกล่าวจะส่งผลให้ปัญหาความยากจนและความเหลื่อมล้ำของประเทศมีความซับซ้อนมากยิ่งขึ้น

จากปัจจัยและแนวโน้มที่คาดว่าจะส่งผลต่อการขับเคลื่อนการพัฒนาประเทศในมิติต่างๆ ข้างต้น เห็นได้ว่าบริบทและสภาพแวดล้อมทั้งภายในและภายนอกประเทศมีแนวโน้มที่จะเปลี่ยนแปลง

อย่างรวดเร็ว มีพลวัตสูง และมีความซับซ้อนหลากหลายมิติ ซึ่งจะส่งผลต่ออนาคตการพัฒนาประเทศอย่างมาก ดังนั้น การพัฒนาประเทศจึงจำเป็นต้องมียุทธศาสตร์การพัฒนาที่ครอบคลุมทุกมิติและทุกด้าน การพัฒนาที่เกี่ยวข้อง มีความร่วมมือในลักษณะประชารัฐจากภาคส่วนต่างๆ ในรูปแบบของหุ้นส่วนการพัฒนาที่เป็นการดำเนินงานอย่างบูรณาการ เนื่องจากทุกมิติการพัฒนาที่มีความเกี่ยวข้องซึ่งกันและกัน โดยประเทศไทยจำเป็นต้องมีทรัพยากรมนุษย์ที่มีคุณภาพ มีความรู้ สมรรถนะ และทักษะที่สอดคล้องกับการเปลี่ยนแปลงต่างๆ สามารถรู้เท่าทันและปรับตัวให้สามารถดำเนินชีวิตได้อย่างมีความสุข มีอาชีพที่มั่นคง สร้างรายได้ ท่ามกลางความเปลี่ยนแปลงกฎเกณฑ์และกติกาใหม่ๆ และมาตรฐานที่สูงขึ้น โดยเฉพาะในโลกที่มีการเปลี่ยนแปลงอย่างรวดเร็วซึ่งจำเป็นต้องมีการพัฒนาระบบและปัจจัยส่งเสริมต่าง ๆ ที่เกี่ยวข้องไปพร้อมกัน ทั้งในส่วนของระบบการเรียนการสอน และการพัฒนาทักษะฝีมือที่สอดคล้องกันกับการพัฒนาของคนในแต่ละช่วงวัย ระบบบริการสาธารณะ โครงสร้างพื้นฐาน รวมทั้งการให้ความสำคัญกับการส่งเสริมเทคโนโลยีและนวัตกรรม เพื่อให้ประเทศไทยสามารถยกระดับเป็นเจ้าของเทคโนโลยีและนวัตกรรมก้าวทันโลก จากการพัฒนาที่ยั่งยืนบนพื้นฐานนโยบายไทยแลนด์ ๔.๐ ส่งผลให้เกิดการสร้างห่วงโซ่มูลค่าทางเศรษฐกิจในทั้งภาคอุตสาหกรรม ภาคเกษตรและภาคบริการ กระจายผลประโยชน์จากการพัฒนา ลดปัญหาความเหลื่อมล้ำ และนำไปสู่การเสริมสร้างคุณภาพชีวิตของประชาชนทุกภาคส่วน

นอกจากนี้ ประเทศไทยต้องให้ความสำคัญกับการสร้างสมดุลความมั่นคงด้านพลังงานและอาหาร การรักษาไว้ซึ่งความหลากหลายเชิงนิเวศ การส่งเสริมการดำเนินชีวิตและธุรกิจ และการพัฒนาและขยายความเป็นเมืองที่เติบโตอย่างต่อเนื่องที่เป็นมิตรต่อสิ่งแวดล้อม พร้อมทั้งการมีข้อกำหนดของรูปแบบและกฎเกณฑ์ที่เกี่ยวข้องกับลักษณะการใช้พื้นที่ที่ชัดเจน ขณะที่การพัฒนาโครงสร้างพื้นฐานและระบบโลจิสติกส์ กฎหมาย ระบบภาษีต้องมีกลยุทธ์การพัฒนาที่สามารถอำนวยความสะดวกและส่งเสริมให้ประเทศมีศักยภาพการแข่งขันที่สูงขึ้น และสามารถใช้จุดแข็งในเรื่องตำแหน่งที่ตั้งทางภูมิศาสตร์ของประเทศให้เกิดประโยชน์ต่อการพัฒนาประเทศมากขึ้น รวมทั้งให้ความสำคัญของการรวมกลุ่มความร่วมมือกับนานาประเทศในระดับภูมิภาคและระดับโลก เพื่อกระชับและสร้างสัมพันธ์ไมตรี เสริมสร้างความสัมพันธ์ทางการทูต ซึ่งจะก่อให้เกิดการสร้างพลังทางเศรษฐกิจและรักษาความมั่นคงของประเทศ โดยจำเป็นต้องสร้างความพร้อมในการที่จะยกระดับมาตรฐานและมีการปฏิบัติให้เป็นไปตามระเบียบกติกาสากลในด้านต่างๆ ขณะเดียวกันประเทศไทยจำเป็นต้องเร่งให้มีการปฏิรูประบบราชการและการเมืองเพื่อให้เกิดการบริหารราชการที่ดีและมีเสถียรภาพทางการเมือง มีการส่งเสริมคนในชาติให้ยึดมั่นสถาบันหลักเป็นศูนย์รวมจิตใจเพื่อให้เกิดความรักความสามัคคี และลดความขัดแย้งภายในประเทศ โดยที่นโยบายการพัฒนาต่างๆ จำเป็นต้องคำนึงถึงความสอดคล้องกับโครงสร้างและลักษณะพฤติกรรมของประชากรที่อาจจะมีความแตกต่างจากปัจจุบันมากขึ้น

ดังนั้น ภายใต้เงื่อนไขโครงสร้างประชากร โครงสร้างเศรษฐกิจ สภาพสังคม สภาพภูมิอากาศ สิ่งแวดล้อม และปัจจัยการพัฒนาต่างๆ ที่เกี่ยวข้อง ส่งผลให้ประเทศไทยจำเป็นต้องมีการวางแผนการพัฒนาที่รอบคอบ และครอบคลุม อย่างไรก็ตาม หลายประเด็นพัฒนาเป็นเรื่องที่ต้องใช้ระยะเวลาในการดำเนินงานเพื่อให้เกิดการปรับตัวซึ่งจะต้องหยั่งรากลึกถึงถึงการเปลี่ยนแปลงในเชิงโครงสร้างการขับเคลื่อนการพัฒนาให้ประเทศเจริญก้าวหน้าไปในอนาคต จึงจำเป็นต้องกำหนดวิสัยทัศน์ในระยะยาวที่ต้องบรรลุ พร้อมทั้งแนวยุทธศาสตร์หลักในด้านต่างๆ เพื่อเป็นกรอบในการขับเคลื่อนการพัฒนาอย่างบูรณาการบนพื้นฐานประชารัฐเพื่อยกระดับจุดแข็งและจุดเด่นของประเทศ และปรับปรุงแก้ไข จุดอ่อนและจุดด้อยต่าง ๆ อย่างเป็นระบบ โดยยุทธศาสตร์ชาติจะเป็นเป้าหมายใหญ่ในการขับเคลื่อนประเทศ และถ่ายทอดไปสู่แผนในระดับอื่น ๆ เพื่อนำไปสู่การปฏิบัติทั้งในระดับยุทธศาสตร์ ภารกิจและพื้นที่ ซึ่งรวมถึงพื้นที่พิเศษต่างๆ อาทิ เขตเศรษฐกิจพิเศษชายแดน เขตพัฒนาพิเศษภาคตะวันออกเพื่อให้เกิดการพัฒนาประเทศสามารถดำเนินการได้อย่างมั่นคง มั่งคั่ง และ ยั่งยืน

๓. วิสัยทัศน์ประเทศไทย

“ประเทศไทยมีความมั่นคง มั่งคั่ง ยั่งยืน เป็นประเทศพัฒนาแล้ว ด้วยการพัฒนาตามหลักปรัชญาของเศรษฐกิจพอเพียง” หรือเป็นคติพจน์ประจำชาติว่า “มั่นคง มั่งคั่ง ยั่งยืน” เพื่อสนองตอบต่อผลประโยชน์แห่งชาติ อันได้แก่ การมีเอกราช อธิปไตย การดำรงอยู่อย่างมั่นคง และยั่งยืนของสถาบันหลักของชาติและประชาชนจากภัยคุกคามทุกรูปแบบ การอยู่ร่วมกันในชาติอย่างสันติสุขเป็นปึกแผ่น มีความมั่นคงทางสังคมท่ามกลางพหุสังคมและการมีเกียรติและศักดิ์ศรีของความเป็นมนุษย์ความเจริญเติบโตของชาติ ความเป็นธรรมและความอยู่ดีมีสุขของประชาชน ความ

ยั่งยืนของฐานทรัพยากรธรรมชาติสิ่งแวดล้อม ความมั่นคงทางพลังงานและอาหาร ความสามารถในการรักษาผลประโยชน์ของชาติภายใต้การเปลี่ยนแปลงของสภาวะแวดล้อมระหว่างประเทศ และการอยู่ร่วมกันอย่างสันติประสานสอดคล้องกันด้านความมั่นคงในประชาคมอาเซียนและประชาคมโลกอย่างมีเกียรติและศักดิ์ศรี

ความมั่นคง หมายถึง การมีความมั่นคงปลอดภัยจากภัยและการเปลี่ยนแปลงทั้งภายในประเทศและภายนอกประเทศในทุกระดับ ทั้งระดับประเทศ สังคม ชุมชน ครัวเรือน และปัจเจกบุคคล และมีความมั่นคงในทุกมิติ ทั้งมิติทางการทหาร เศรษฐกิจ สังคม สิ่งแวดล้อม และการเมือง เช่น ประเทศมีความมั่นคงในเอกราชและอธิปไตย มีการปกครองระบอบประชาธิปไตยที่มีพระมหากษัตริย์ทรงเป็นประมุข สถาบันชาติ ศาสนา พระมหากษัตริย์มีความเข้มแข็งเป็นศูนย์กลางและเป็นที่ยึดเหนี่ยวจิตใจของประชาชน มีระบบการเมืองที่มั่นคงเป็นกลไกที่นำไปสู่การบริหารประเทศที่ต่อเนื่องและโปร่งใสตามหลักธรรมาภิบาล สังคมมีความปรองดองและความสามัคคี สามารถผนึกกำลังเพื่อพัฒนาประเทศ ชุมชนมีความเข้มแข็ง ครอบครัวมีความอบอุ่น ประชาชนมีความมั่นคงในชีวิต มีงานและรายได้ที่มั่นคงพอเพียงกับการดำรงชีวิต มีการออมสำหรับวัยเกษียณ ความมั่นคงของอาหาร พลังงาน และน้ำ มีที่อยู่อาศัยและความปลอดภัยในชีวิตทรัพย์สิน

ความมั่งคั่ง หมายถึง ประเทศไทยมีการขยายตัวของเศรษฐกิจอย่างต่อเนื่องและมีความยั่งยืนจนเข้าสู่กลุ่มประเทศรายได้สูง ความเหลื่อมล้ำของการพัฒนาลดลง ประชากรมีความอยู่ดีมีสุขได้รับผลประโยชน์จากการพัฒนาอย่างเท่าเทียมกันมากขึ้น และมีการพัฒนาอย่างทั่วถึงทุกภาคส่วนมีคุณภาพชีวิตตามมาตรฐานขององค์การสหประชาชาติ ไม่มีประชาชนที่อยู่ในภาวะความยากจนเศรษฐกิจในประเทศมีความเข้มแข็ง ขณะเดียวกันต้องมีความสามารถในการแข่งขันกับประเทศต่างๆทั้งในตลาดโลกและตลาดภายในประเทศเพื่อให้สามารถสร้างรายได้ทั้งจากภายในและภายนอกประเทศตลอดจนมีการสร้างฐานเศรษฐกิจและสังคมแห่งอนาคตเพื่อให้สอดคล้องกับบริบทการพัฒนาที่เปลี่ยนแปลงไป และประเทศไทยมีบทบาทที่สำคัญในเวทีโลก และมีความสัมพันธ์ทางเศรษฐกิจและการค้าอย่างแน่นแฟ้นกับประเทศในภูมิภาคเอเชีย เป็นจุดสำคัญของการเชื่อมโยงในภูมิภาค ทั้งการคมนาคมขนส่ง การผลิต การค้า การลงทุน และการทำธุรกิจ เพื่อให้เป็นพลังในการพัฒนา นอกจากนี้ยังมีความสมบูรณ์ในทุนที่จะสามารถสร้างการพัฒนาต่อเนื่องไปได้ ได้แก่ ทุนมนุษย์ ทุนทางปัญญาทุนทางการเงิน ทุนที่เป็นเครื่องมือเครื่องจักร ทุนทางสังคม และทุนทรัพยากรธรรมชาติและสิ่งแวดล้อม

ความยั่งยืน หมายถึง การพัฒนาที่สามารถสร้างความเจริญ รายได้ และคุณภาพชีวิตของประชาชนให้เพิ่มขึ้นอย่างต่อเนื่อง ซึ่งเป็นการเจริญเติบโตของเศรษฐกิจที่อยู่บนหลักการใช้ การรักษาและการฟื้นฟูฐานทรัพยากรธรรมชาติอย่างยั่งยืน ไม่ใช่ทรัพยากรธรรมชาติจนเกินพอดี ไม่สร้างมลภาวะต่อสิ่งแวดล้อมจนเกินความสามารถในการรองรับและเยียวยาของระบบนิเวศ การผลิตและการบริโภคเป็นมิตรกับสิ่งแวดล้อม และสอดคล้องกับเป้าหมายการพัฒนาที่ยั่งยืน ทรัพยากรธรรมชาติมีความอุดมสมบูรณ์มากขึ้นและสิ่งแวดล้อมมีคุณภาพดีขึ้น คนมีความรับผิดชอบต่อสังคม มีความเอื้ออาทร เสียสละเพื่อผลประโยชน์ส่วนรวม รัฐบาลมีนโยบายที่มุ่งประโยชน์ส่วนรวมอย่างยั่งยืนและให้ความสำคัญกับการมีส่วนร่วมของประชาชน และทุกภาคส่วนในสังคมยึดถือและปฏิบัติตามหลักปรัชญาของเศรษฐกิจพอเพียงเพื่อการพัฒนาอย่างสมดุล มีเสถียรภาพ และยั่งยืน

โดยมีเป้าหมายการพัฒนาประเทศ คือ **“ประเทศชาติมั่นคง ประชาชนมีความสุขเศรษฐกิจพัฒนาอย่างต่อเนื่อง สังคมเป็นธรรม ฐานทรัพยากรธรรมชาติยั่งยืน”** โดยยกระดับศักยภาพของประเทศในหลากหลายมิติ พัฒนาค้นในทุกมิติและในทุกช่วงวัยให้เป็นคนดี เก่ง และมีคุณภาพ สร้างโอกาสและความเสมอภาคทางสังคม สร้างการเติบโตบนคุณภาพชีวิตที่เป็นมิตรกับสิ่งแวดล้อม และมีภาครัฐของประชาชนเพื่อประชาชนและประโยชน์ส่วนรวม โดยการประเมินผลการพัฒนาตามยุทธศาสตร์ชาติ ประกอบด้วย

- ๑) ความอยู่ดีมีสุขของคนไทยและสังคมไทย
- ๒) ขีดความสามารถในการแข่งขัน การพัฒนาเศรษฐกิจ และการกระจายรายได้
- ๓) การพัฒนาทรัพยากรมนุษย์ของประเทศ
- ๔) ความเท่าเทียมและความเสมอภาคของสังคม
- ๕) ความหลากหลายทางชีวภาพ คุณภาพสิ่งแวดล้อม และความยั่งยืนของทรัพยากรธรรมชาติ
- ๖) ประสิทธิภาพการบริหารจัดการและการเข้าถึงการให้บริการของภาครัฐ

๔. ประเด็นยุทธศาสตร์ชาติ

๔.๑ ยุทธศาสตร์ชาติด้านความมั่นคง

- (๑) การรักษาความสงบภายในประเทศ
- (๒) การป้องกันและแก้ไขปัญหาที่มีผลกระทบต่อความมั่นคง
- (๓) การพัฒนาศักยภาพของประเทศให้พร้อมเผชิญภัยคุกคามที่กระทบต่อความมั่นคงของชาติ
- (๔) การบูรณาการความร่วมมือด้านความมั่นคงกับอาเซียนและนานาชาติ รวมถึงองค์กร

ภาครัฐและที่มีใช้ภาครัฐ

- (๕) การพัฒนากลไกการบริหารจัดการความมั่นคงแบบองค์รวม

๔.๒ ยุทธศาสตร์ชาติด้านการสร้างความสามารถในการแข่งขัน

- (๑) การเกษตรสร้างมูลค่า
- (๒) อุตสาหกรรมและบริการแห่งอนาคต
- (๓) สร้างความหลากหลายด้านการท่องเที่ยว
- (๔) โครงสร้างพื้นฐาน เชื่อมไทย เชื่อมโลก
- (๕) พัฒนาเศรษฐกิจบนพื้นฐานผู้ประกอบการยุคใหม่

๔.๓ ยุทธศาสตร์ชาติด้านการพัฒนาและเสริมสร้างศักยภาพทรัพยากรมนุษย์

- (๑) การปรับเปลี่ยนค่านิยมและวัฒนธรรม
- (๒) การพัฒนาศักยภาพคนตลอดช่วงชีวิต
- (๓) ปฏิรูปกระบวนการเรียนรู้ที่ตอบสนองต่อการเปลี่ยนแปลงในศตวรรษที่ ๒๑
- (๔) การตระหนักถึงพหุปัญญาของมนุษย์ที่หลากหลาย
- (๕) การเสริมสร้างให้คนไทยมีสุขภาพที่ดี
- (๖) การสร้างสภาพแวดล้อมที่เอื้อต่อการพัฒนาและเสริมสร้างศักยภาพทรัพยากรมนุษย์
- (๗) การเสริมสร้างศักยภาพการกีฬาในการสร้างคุณค่าทางสังคมและพัฒนาประเทศ

๔.๔ ยุทธศาสตร์ชาติด้านการสร้างโอกาสและความเสมอภาคทางสังคม

- (๑) การลดความเหลื่อมล้ำ สร้างความเป็นธรรมในทุกมิติ
- (๒) การกระจายศูนย์กลางความเจริญทางเศรษฐกิจ สังคม และเทคโนโลยี
- (๓) การเสริมสร้างพลังทางสังคม
- (๔) การเพิ่มขีดความสามารถของชุมชนท้องถิ่นในการพัฒนา การพึ่งตนเองและการจัดการ

ตนเอง

๔.๕ ยุทธศาสตร์ชาติด้านการสร้างการเติบโตบนคุณภาพชีวิตที่เป็นมิตรกับสิ่งแวดล้อม

- (๑) สร้างการเติบโตอย่างยั่งยืนบนสังคมเศรษฐกิจสีเขียว
- (๒) สร้างการเติบโตอย่างยั่งยืนบนสังคมเศรษฐกิจภาคทะเล
- (๓) สร้างการเติบโตอย่างยั่งยืนบนสังคมที่เป็นมิตรต่อสภาพภูมิอากาศ
- (๔) พัฒนาพื้นที่เมือง ชนบท เกษตรกรรมและอุตสาหกรรมเชิงนิเวศ มุ่งเน้นความเป็นเมืองที่

เติบโตอย่างต่อเนื่อง

- (๕) พัฒนาความมั่นคงน้ำ พลังงาน และเกษตรที่เป็นมิตรต่อสิ่งแวดล้อม
- (๖) ยกระดับกระบวนการทัศน์เพื่อกำหนดอนาคตประเทศ

๔.๖ ยุทธศาสตร์ชาติด้านการปรับสมดุลและพัฒนาระบบการบริหารจัดการภาครัฐ

- (๑) ภาครัฐที่ยึดประชาชนเป็นศูนย์กลาง ตอบสนองความต้องการ และให้บริการอย่างสะดวก

รวดเร็ว โปร่งใส

(๒) ภาครัฐบริหารงานแบบบูรณาการโดยมียุทธศาสตร์ชาติเป็นเป้าหมายและเชื่อมโยงการพัฒนาในทุกระดับ ทุกประเด็น ทุกภารกิจ และทุกพื้นที่

(๓) ภาครัฐมีขนาดเล็กถึงกลาง เหมาะสมกับภารกิจ ส่งเสริมให้ประชาชนและทุกภาคส่วนมีส่วนร่วมในการพัฒนาประเทศ

(๔) ภาครัฐมีความทันสมัย

(๕) บุคลากรภาครัฐเป็นคนดีและเก่ง ยึดหลักคุณธรรม จริยธรรม มีจิตสำนึก มีความสามารถสูง มุ่งมั่น และเป็นมืออาชีพ

(๖) ภาครัฐมีความโปร่งใส ปลอดการทุจริตและประพฤติมิชอบ

(๗) กฎหมายมีความสอดคล้องเหมาะสมกับบริบทต่าง ๆ และมีเท่าที่จำเป็น

(๘) กระบวนการยุติธรรมเคารพสิทธิมนุษยชนและปฏิบัติต่อประชาชนโดยเสมอภาค

๑.๒ แผนพัฒนาเศรษฐกิจและสังคมแห่งชาติ ฉบับที่ ๑๒ (พ.ศ. ๒๕๖๐ – ๒๕๖๔)

แผนพัฒนาเศรษฐกิจและสังคมแห่งชาติ ฉบับที่ ๑๒ (พ.ศ. ๒๕๖๐ – ๒๕๖๔) ได้จัดทำขึ้นในช่วงเวลาของการปฏิรูปประเทศและสถานการณ์โลกที่เปลี่ยนแปลงอย่างรวดเร็วและเชื่อมโยงกันใกล้ชิดกันมากขึ้น โดยได้น้อมนำหลัก “ปรัชญาของเศรษฐกิจพอเพียง” มาเป็นปรัชญาทางในการพัฒนาประเทศต่อเนื่องจากแผนพัฒนาฯ ฉบับที่ ๙-๑๑ เพื่อเสริมสร้างภูมิคุ้มกันและช่วยให้สังคมไทยสามารถยืนหยัดอยู่ได้อย่างมั่นคง เกิดภูมิคุ้มกัน และมีการบริหารจัดการความเสี่ยงอย่างเหมาะสม ส่งผลให้การพัฒนาประเทศสู่ความสมดุลและยั่งยืน

ในการจัดทำแผนพัฒนาฯ ฉบับที่ ๑๒ ครั้งนี้ สำนักงานคณะกรรมการพัฒนาการเศรษฐกิจและสังคมแห่งชาติ (สศช.) ได้จัดทำบนพื้นฐานของกรอบยุทธศาสตร์ชาติ ๒๐ ปี (พ.ศ. ๒๕๖๐ – ๒๕๗๙) ซึ่งเป็นแผนหลักของการพัฒนาประเทศ และเป้าหมายการพัฒนาที่ยั่งยืน (Sustainable Development Goals: SDGs) รวมทั้งการปรับโครงสร้างประเทศไทยไปสู่ประเทศไทย ๔.๐ ตลอดจนประเด็นการปฏิรูปประเทศ นอกจากนั้น ได้ให้ความสำคัญกับการมีส่วนร่วมของภาคีการพัฒนาทุกภาคส่วน ทั้งในระดับกลุ่มอาชีพ ระดับภาค และระดับประเทศในทุกขั้นตอนของแผนฯ อย่างกว้างขวางและต่อเนื่อง เพื่อร่วมกันกำหนดวิสัยทัศน์และ ทิศทางการพัฒนาประเทศ รวมทั้งร่วมจัดทำรายละเอียดยุทธศาสตร์ของแผนฯ เพื่อมุ่งสู่ “ความมั่นคง มั่งคั่ง และยั่งยืน”

การพัฒนาประเทศในระยะแผนพัฒนาฯ ฉบับที่ ๑๒ จึงเป็นจุดเปลี่ยนที่สำคัญในการเชื่อมต่อกับยุทธศาสตร์ชาติ ๒๐ ปี ในลักษณะการแปลงยุทธศาสตร์ระยะยาวสู่การปฏิบัติ โดยในแต่ละยุทธศาสตร์ของแผนพัฒนาฯ ฉบับที่ ๑๒ ได้กำหนดประเด็นการพัฒนา พร้อมทั้งแผนงาน/โครงการสำคัญที่ต้องดำเนินการให้เห็นผลเป็นรูปธรรมในช่วง ๕ ปีแรกของการขับเคลื่อนยุทธศาสตร์ชาติ เพื่อเตรียมความพร้อมคน สังคม และระบบเศรษฐกิจของประเทศให้สามารถปรับตัวรองรับผลกระทบจากการเปลี่ยนแปลงได้อย่างเหมาะสม ขณะเดียวกัน ยังได้กำหนดแนวคิดและกลไกการขับเคลื่อนและติดตามประเมินผลที่ชัดเจน เพื่อกำกับให้การพัฒนาเป็นไปอย่างมีทิศทางและเกิดประสิทธิภาพ นาไปสู่การพัฒนาเพื่อประโยชน์สุขที่ยั่งยืนของสังคมไทย

๑. ภาพรวมการพัฒนาในช่วงแผนพัฒนาฯ ฉบับที่ ๑๒

๑.๑ หลักการ

๑.๒ จุดเปลี่ยนสำคัญในแผนพัฒนาเศรษฐกิจและสังคมฉบับที่ ๑๒

๑.๓ ประเด็นการพัฒนาหลักที่สำคัญในช่วงแผนพัฒนาฯ ฉบับที่ ๑๒

๒. การประเมินสภาพแวดล้อมการพัฒนาประเทศ

๒.๑ สถานการณ์และแนวโน้มภายนอก

๒.๒ สถานการณ์และแนวโน้มภายใน

๓. วัตถุประสงค์และเป้าหมายการพัฒนาในช่วงแผนพัฒนาฯ ฉบับที่ ๑๒

๓.๑. วัตถุประสงค์

๓.๒. เป้าหมายรวม

๔. ยุทธศาสตร์การพัฒนาประเทศ

ยุทธศาสตร์ในแผนพัฒนาฯ ฉบับที่ ๑๒ มีทั้งหมด ๑๐ ยุทธศาสตร์ โดยมี ๖ ยุทธศาสตร์ตามกรอบยุทธศาสตร์ชาติ ๒๐ ปี และอีก ๔ ยุทธศาสตร์ที่เป็นปัจจัยสนับสนุน ดังนี้

- ๔.๑ ยุทธศาสตร์การเสริมสร้างและพัฒนาศักยภาพทุนมนุษย์
- ๔.๒ ยุทธศาสตร์การสร้างความเป็นธรรมและลดความเหลื่อมล้ำในสังคม
- ๔.๓ ยุทธศาสตร์การสร้างความเข้มแข็งทางเศรษฐกิจและแข่งขันได้อย่างยั่งยืน
- ๔.๔ ยุทธศาสตร์การเติบโตที่เป็นมิตรกับสิ่งแวดล้อมเพื่อการพัฒนาที่ยั่งยืน
- ๔.๕ ยุทธศาสตร์การเสริมสร้างความมั่นคงแห่งชาติเพื่อการพัฒนาประเทศสู่ความมั่งคั่ง

และยั่งยืน

๔.๖ ยุทธศาสตร์การบริหารจัดการในภาครัฐ การป้องกันการทุจริตประพฤติมิชอบ และธรรมาภิบาลในสังคมไทย

- ๔.๗ ยุทธศาสตร์การพัฒนาโครงสร้างพื้นฐานและระบบโลจิสติกส์
- ๔.๘ ยุทธศาสตร์การพัฒนาวิทยาศาสตร์ เทคโนโลยี วิจัย และนวัตกรรม
- ๔.๙ ยุทธศาสตร์การพัฒนาภาค เมือง และพื้นที่เศรษฐกิจ
- ๔.๑๐ ยุทธศาสตร์ความร่วมมือระหว่างประเทศเพื่อการพัฒนา

๕. การขับเคลื่อนแผนพัฒนาฯ ฉบับที่ ๑๒ สู่การปฏิบัติ

- ๕.๑ หลักการ
- ๕.๒ แนวทางขับเคลื่อนแผนพัฒนาฯ ฉบับที่ ๑๒
- ๕.๓ การติดตามประเมินผลแผนพัฒนาฯ ฉบับที่ ๑๒

การจัดทำงบประมาณในลักษณะบูรณาการเชิงยุทธศาสตร์ ที่สอดคล้องตามกรอบ ยุทธศาสตร์ชาติ

การจัดทำงบประมาณในลักษณะบูรณาการเชิงยุทธศาสตร์ ประจำปีงบประมาณ พ.ศ. ๒๕๖๐ ได้กำหนดประเด็นที่ดำเนินการ ๑๗ เรื่อง ประกอบด้วย

- ๒.๑) การสร้างความปรองดองและสมานฉันท์
- ๒.๒) การขับเคลื่อนการแก้ไขปัญหาจังหวัดชายแดนภาคใต้
- ๒.๓) การจัดการปัญหาแรงงานต่างด้าวและการค้ามนุษย์
- ๒.๔) การป้องกัน ปราบปราม และบำบัดรักษาผู้ติดยาเสพติด
- ๒.๕) การจัดการปัญหาที่ดินทำกิน
- ๒.๖) การสร้างรายได้จากการท่องเที่ยวและบริการ
- ๒.๗) การพัฒนาอุตสาหกรรมศักยภาพ
- ๒.๘) การพัฒนาเศรษฐกิจดิจิทัล
- ๒.๙) การพัฒนาเศรษฐกิจฐานรากและวิสาหกิจขนาดกลางและขนาดย่อม
- ๒.๑๐) การพัฒนาพื้นที่เศรษฐกิจพิเศษ
- ๒.๑๑) การพัฒนาโครงสร้างพื้นฐานและระบบโลจิสติกส์
- ๒.๑๒) การส่งเสริมการวิจัยและพัฒนา
- ๒.๑๓) การพัฒนาศักยภาพคนตามช่วงวัย
- ๒.๑๔) การบริหารจัดการทรัพยากรน้ำ
- ๒.๑๕) การพัฒนาและเพิ่มประสิทธิภาพการใช้พลังงานที่เป็นมิตรกับสิ่งแวดล้อม
- ๒.๑๖) การบริหารจัดการขยะและของเสียอันตราย
- ๒.๑๗) การป้องกัน ปราบปรามการทุจริตและประพฤติมิชอบ

เจตนารมณ์/นโยบายของคณะรักษาความสงบแห่งชาติ

เนื่องจากประเทศไทยต้องเผชิญกับวิกฤติปัญหาความขัดแย้งทางการเมืองอย่างรุนแรง มีการประท้วงและจัดการชุมนุมกันอย่างต่อเนื่อง จนนำไปสู่การที่กองทัพออกกฎอัยการศึก และทำการรัฐประหาร โดยมี พลเอกประยุทธ์ จันทร์โอชา ผู้บัญชาการทหารบก เป็นหัวหน้าคณะรักษาความสงบแห่งชาติ ประกาศรัฐประหารควบคุมอำนาจการปกครองประเทศ เมื่อวันที่ ๒๒ พฤษภาคม ๒๕๕๗ ตั้งแต่เวลา ๑๖.๓๐ น. เป็นต้นไป เพื่อให้สถานการณ์บ้านเมืองกลับเข้าสู่ความสงบโดยเร็ว และได้แสดง

เจตนารมณ์/นโยบายพอสรุปได้ดังนี้

๑.เจตนารมณ์ เพื่อยุติความขัดแย้งของคนในชาติ ขับเคลื่อนเศรษฐกิจและฟื้นฟูความเชื่อมั่นภายใต้ระบบบริหาร นิติบัญญัติ และตุลาการ เป็นการใช้พระราชอำนาจของพระมหากษัตริย์ผ่านกระบวนการดังกล่าวซึ่งเดิมรัฐบาลปกติได้ใช้อำนาจนั้น โดยมีสถาบันพระมหากษัตริย์อยู่เหนือความขัดแย้งที่ปวง ตลอดจนสร้างความเชื่อมั่นกับต่างประเทศ องค์การระหว่างประเทศ ในเวทีนานาชาติบนพื้นฐานของการรักษาผลประโยชน์ชาติ และสร้างความเชื่อใจในการลงทุน การประกอบกิจการต่างๆ ของชาวต่างประเทศในประเทศไทยสร้างเสถียรภาพในทุกมิติ ทั้งด้านการเมือง ความมั่นคง เศรษฐกิจ สังคม และวัฒนธรรม เพื่อเปลี่ยนผ่านประเทศไทยไปสู่การปกครองในระบอบประชาธิปไตยอันมีพระมหากษัตริย์ทรงเป็นประมุขอย่างสมบูรณ์และยั่งยืน โดยได้รับความเชื่อมั่นจากทุกภาคทุกฝ่าย ประธานแนวคิด แสวงจุดร่วมของผู้ที่มีความเห็นแตกต่าง โดยมีมุ่ง ผลประโยชน์ของชาติเป็นหลัก ยกกระตือรือร้นการศึกษา สร้างมาตรฐานของการดำรงชีวิตของประชาชนในสังคมไทย ตามแนวทางปรัชญาของเศรษฐกิจพอเพียง ภายใต้การปกครองในระบอบประชาธิปไตยอันมีพระมหากษัตริย์ทรงเป็นประมุข อย่างยั่งยืนตลอดไป

๑.๓ แผนพัฒนาภาค/แผนพัฒนากลุ่มจังหวัด/แผนพัฒนาจังหวัด

➔ แผนพัฒนาภาคใต้ พ.ศ. ๒๕๖๐ - ๒๕๖๕ ฉบับทบทวน

แนวคิดและทิศทางการพัฒนาภาคใต้

ภาคใต้มีแหล่งท่องเที่ยวทางทะเลที่มีชื่อเสียงระดับโลก และแหล่งท่องเที่ยวที่มีศักยภาพสามารถสร้างรายได้ให้กับภาคทั้งพื้นที่ตอนในและชายฝั่งทะเลทั้งสองด้าน รวมทั้งมีระบบนิเวศชายฝั่งที่เป็น แหล่งเพาะพันธุ์สัตว์น้ำตามธรรมชาติและเหมาะกับการเพาะเลี้ยงสัตว์น้ำชายฝั่ง ในขณะที่การผลิตภาคเกษตร ได้แก่ ยางพาราและปาล์มน้ำมันซึ่งเป็นแหล่งผลิตและแปรรูปที่สำคัญของประเทศยังเป็นแบบดั้งเดิม นอกจากนี้ ภาคใต้มีความได้เปรียบด้านสภาพที่ตั้งทางภูมิศาสตร์ที่อยู่ใกล้เส้นทางการค้าโลก สามารถเชื่อมโยงการพัฒนาเข้ากับพื้นที่ภาคอื่นๆ ของประเทศ รวมทั้งภูมิภาคเอเชียใต้และเอเชียตะวันออกเฉียง

ดังนั้น การพัฒนาภาคใต้ควรพัฒนาการท่องเที่ยวให้เป็นมาตรฐานสากลเพื่อรักษาความมีชื่อเสียงของแหล่งท่องเที่ยวระดับโลก พร้อมกับพัฒนาแหล่งท่องเที่ยวที่มีศักยภาพให้เป็นที่รู้จักในระดับนานาชาติ ใช้เทคโนโลยีและนวัตกรรมในการผลิตและแปรรูปภาคเกษตรควบคู่กับการอนุรักษ์ทรัพยากรธรรมชาติ และสิ่งแวดล้อม รวมทั้งพัฒนาการเชื่อมโยงการค้า การลงทุน กับภูมิภาคต่างๆ ของโลก

เป้าหมายเชิงยุทธศาสตร์

“ภาคใต้เป็นเมืองท่องเที่ยวพักผ่อนตากอากาศระดับโลก เป็นศูนย์กลางผลิตภัณฑที่ยางพาราและปาล์มน้ำมันของประเทศ และเมืองเศรษฐกิจเชื่อมโยงการค้าการลงทุนกับภูมิภาคอื่นของโลก”

วัตถุประสงค์

๑. เพื่อพัฒนาการท่องเที่ยวของภาคให้เป็นแหล่งท่องเที่ยวคุณภาพชั้นนำของโลก
๒. เพื่อพัฒนาอุตสาหกรรมแปรรูปยางพาราและปาล์มน้ำมันแห่งใหม่ของภาคและ เป็นมิตรกับสิ่งแวดล้อม
๓. เพื่อพัฒนาสินค้าเกษตรและอุตสาหกรรมเกษตรตลอดห่วงโซ่คุณค่าและเป็นมิตร กับสิ่งแวดล้อม
๔. เพื่อพัฒนาโครงสร้างพื้นฐานสนับสนุนการท่องเที่ยว การพัฒนาเขตอุตสาหกรรม และการเชื่อมโยงการค้าโลก
๕. เพื่อพัฒนาพื้นที่เศรษฐกิจใหม่ที่ก่อให้เกิดการกระจายกิจกรรมทางเศรษฐกิจและ สร้างโอกาสในการสร้างรายได้ให้แก่ชุมชน

เป้าหมาย

๑. อัตราการเจริญเติบโตทางเศรษฐกิจของภาคใต้ขยายตัวเพิ่มขึ้น
๒. สัมประสิทธิ์ความไม่เสมอภาค (Gini Coefficient) ในการกระจายรายได้ภาคใต้ลดลง

ยุทธศาสตร์การพัฒนา

ยุทธศาสตร์ที่ ๑ พัฒนาการท่องเที่ยวของภาคให้เป็นแหล่งท่องเที่ยวคุณภาพชั้นนำของโลก แนวทางการพัฒนา

- ๑) ยกกระดับมาตรฐานบริการ และส่งเสริมธุรกิจต่อเนื่องในแหล่งท่องเที่ยว ที่มีชื่อเสียงของภาค เช่น ภูเก็ต สมุย พะงัน และหลีเป๊ะ เป็นต้น
- ๒) พัฒนาและสนับสนุนรูปแบบการท่องเที่ยวเรือสำราญ และการท่องเที่ยว เชิงอาหาร เพื่อการท่องเที่ยวของภาคไปสู่แหล่งท่องเที่ยวชั้นนำระดับโลก
- ๓) พัฒนาเมืองท่องเที่ยวหลัก (ภูเก็ต) ให้เป็นเมืองอัจฉริยะ (Smart City) และมีระบบ ขนส่งมวลชน (Monorail) เพื่ออำนวยความสะดวกในการให้บริการนักท่องเที่ยว
- ๔) พัฒนาแหล่งท่องเที่ยวบนบกบริเวณตอนในของภาคเชื่อมโยงกับแหล่งท่องเที่ยว ทางทะเลที่มีชื่อเสียง อาทิ เขื่อนรัชชประภา จังหวัดสุราษฎร์ธานี และอุทยานแห่งชาติเขาหลวง จังหวัด นครศรีธรรมราช และแหล่งท่องเที่ยวชายหาดให้เป็นแหล่งท่องเที่ยวแห่งใหม่และมีการเชื่อมโยงโครงข่าย ท่องเที่ยวบริเวณชายฝั่งทะเลอ่าวไทยกับชายฝั่งทะเลอันดามัน รวมทั้งเชื่อมโยงสู่เขตการพัฒนาการท่องเที่ยว ฝั่ง ทะเลตะวันตก (The Royal Coast หรือ Thailand Riviera)
- ๕) พัฒนากิจกรรมและบริการท่องเที่ยวรูปแบบใหม่ให้มีความหลากหลายเพื่อสร้าง มูลค่าเพิ่มให้กับการท่องเที่ยวที่สำคัญของภาค อาทิ ท่องเที่ยวเชิงสุขภาพและสปา พร้อมทั้งส่งเสริมความคิด สร้างสรรค์เพื่อพัฒนาต่อยอดผลิตภัณฑ์และบริการท่องเที่ยว
- ๖) ส่งเสริมการท่องเที่ยวชุมชนให้มีความเข้มแข็งและสอดคล้องกับศักยภาพของ พื้นที่ โดยการพัฒนาแหล่งท่องเที่ยวชุมชนที่มีศักยภาพให้มีมาตรฐาน สนับสนุนด้านวิชาการ สร้างนวัตกรรมและ สนับสนุนการพัฒนาและเสริมสร้างศักยภาพคน

ยุทธศาสตร์ที่ ๒ พัฒนาอุตสาหกรรมแปรรูปยางพาราและปาล์มน้ำมันแห่งใหม่ ของประเทศ แนวทางการพัฒนา

- ๑) พัฒนาเขตอุตสาหกรรมแปรรูปยางพาราขนาดใหญ่-สะเดา ที่ครบวงจรและ เป็นมิตรกับสิ่งแวดล้อม โดยเชื่อมโยงกับการพัฒนาเขตเศรษฐกิจพิเศษชายแดนและนิคมอุตสาหกรรมยาง (Rubber City)
- ๒) พัฒนาเขตอุตสาหกรรมโอเลโอเคมีคอลแบบครบวงจรในจังหวัดกระบี่ สุราษฎร์ธานี และชุมพร
- ๓) พัฒนาและสนับสนุนการใช้เทคโนโลยีชีวภาพและนวัตกรรมในการผลิต ภาคเกษตร

ยุทธศาสตร์ที่ ๓ พัฒนาการผลิตสินค้าเกษตรหลักของภาคและสร้างความเข้มแข็ง สถาบันเกษตรกร แนวทางการพัฒนา

- ๑) ยกกระดับการผลิตสินค้าเกษตรที่เป็นอัตลักษณ์ที่เหมาะสมกับศักยภาพพื้นที่ของภาค
- ๒) ยกกระดับอุตสาหกรรมการเพาะเลี้ยงกุ้งและสัตว์น้ำชายฝั่งและการทำ อุตสาหกรรมประมงทะเลที่ได้มาตรฐานสากล
- ๔) ส่งเสริมการทำเกษตรแบบผสมผสาน เพื่อสร้างความสามารถในการพึ่งพา ตนเองและความมั่นคงทางด้านรายได้ให้กับเกษตรกรรายย่อย
- ๕) ส่งเสริมให้มีการใช้เทคโนโลยีและนวัตกรรมในการผลิตและบริหารจัดการฟาร์ม อย่างเป็นระบบ โดยเฉพาะในกลุ่มเกษตรกรรุ่นใหม่เพื่อพัฒนาไปสู่การเป็นเกษตรกรมืออาชีพ/เกษตรกรอัจฉริยะ (Smart Farmer)
- ๖) สร้างความเข้มแข็งให้กับกลุ่มเกษตรกรและชุมชน โดยสนับสนุนการเข้าถึงข้อมูล ข่าวสารและช่องทางการตลาดทั้งในและต่างประเทศ

ยุทธศาสตร์ที่ ๔ พัฒนาโครงสร้างพื้นฐานสนับสนุนการท่องเที่ยว การพัฒนา เขตอุตสาหกรรม และการเชื่อมโยงการค้าโลก

แนวทางการพัฒนา

- ๑) พัฒนาโครงข่ายคมนาคมขนส่งเชื่อมโยงการพัฒนาแหล่งท่องเที่ยวชั้นนำ แห่งใหม่กับแหล่งท่องเที่ยวที่มีชื่อเสียง

๒) พัฒนาและสนับสนุนท่าเรือสำราญในจังหวัดภูเก็ต ให้เป็นท่าเรือหลัก (Homeport) ของโลกรวมทั้งพัฒนาท่าเรือแวะพัก (Port of Call)

๓) พัฒนาระบบโครงสร้างพื้นฐานสนับสนุนการพัฒนาเขตอุตสาหกรรมแปรรูป ยางพารา หาดใหญ่-สะเตา

๔) พัฒนาโครงสร้างพื้นฐานเชื่อมโยงภาคใต้กับเส้นทางการค้าโลก

ยุทธศาสตร์ที่ ๕ อนุรักษ์ ป่าฟื้นฟู และบริหารจัดการทรัพยากรธรรมชาติและสิ่งแวดล้อมอย่างเป็นระบบ เพื่อเป็นฐานการพัฒนาที่ยั่งยืน

แนวทางการพัฒนา

๑) เพิ่มประสิทธิภาพการจัดการฐานทรัพยากรให้มีความอุดมสมบูรณ์

๒) วางระบบป้องกันและแก้ไขปัญหาการบริหารจัดการน้ำอย่างเป็นระบบ

๓) ส่งเสริมการใช้พลังงานทดแทนและเพิ่มประสิทธิภาพการใช้พลังงานเพื่อสร้าง ความมั่นคงด้าน

พลังงาน

๔) บริหารจัดการและแก้ไขปัญหาสิ่งแวดล้อมอย่างเป็นระบบ

ยุทธศาสตร์ที่ ๖ พัฒนาพื้นที่ระเบียงเศรษฐกิจภาคใต้อย่างยั่งยืน

แนวทางการพัฒนา

๑) พัฒนาประตูการค้าฝั่งตะวันตก (Western Gateway)

๒) พัฒนาประตูการท่องเที่ยวอ่าวไทยและอันดามัน (Royal Coast & Andaman Route)

๓) พัฒนาอุตสาหกรรมฐานชีวภาพและการแปรรูปการเกษตรมูลค่าสูง (Bio-Based & Processed Agricultural Products)

๔) การอนุรักษ์ทรัพยากรธรรมชาติ การส่งเสริมวัฒนธรรม และการพัฒนาเมืองน่าอยู่ (Green Culture & Livable Cities)

➔ แผนพัฒนากลุ่มจังหวัดภาคใต้ฝั่งอันดามัน (๒๕๖๒-๒๕๖๕) ประกอบด้วย

กระบี่ ตรัง พังงา ภูเก็ต ระนอง สตูล

กลุ่มจังหวัดภาคใต้ฝั่งอันดามัน ประกอบด้วย ๖ จังหวัด ตั้งอยู่ชายฝั่งทะเลอันดามัน ด้านมหาสมุทรอินเดีย คือ กระบี่ ตรัง พังงา ภูเก็ต ระนอง สตูล มีศักยภาพโดดเด่นในการเป็นแหล่งท่องเที่ยวทางทะเลระดับนานาชาติ มีจุดขายทางการท่องเที่ยวที่สำคัญของประเทศ คือ หาดทราย ชายทะเล หมู่เกาะ และการท่องเที่ยวเชิงนิเวศน์ เช่น ดำน้ำปีนผา อีกทั้งเป็นแหล่งท่องเที่ยวที่มีชื่อเสียงระดับโลก มีมนต์เสน่ห์ของความเป็น “Andaman Cluster” โดยจังหวัดภูเก็ตเป็นศูนย์กลางที่เปรียบเสมือน “ไข่มุกอันดามัน” และมีแหล่งท่องเที่ยวอื่นๆ ที่มีชื่อเสียงระดับนานาชาติ เช่น เกาะพีพี หมู่เกาะสิมิลัน หมู่เกาะสุรินทร์หมู่เกาะตะรุเตา เป็นต้น อีกทั้งยังมี แหล่งท่องเที่ยวอื่นๆ ที่มีศักยภาพในการพัฒนาเพื่อเพิ่มความหลากหลายของการท่องเที่ยว ได้แก่ แหล่งนิเวศป่าชายเลน และนิเวศวัฒนธรรมชาติป่าเขาในจังหวัดพังงา-กระบี่-ตรัง-สตูล และแหล่งน้ำแร่ธรรมชาติในจังหวัดระนองที่เป็นการท่องเที่ยวเชิงสุขภาพและสปา มีบริการพื้นฐานสนับสนุนการพัฒนาพื้นที่เป็นแหล่งท่องเที่ยวทางทะเลชั้นนำของโลก (World Class) ที่สำคัญ คือท่าอากาศยานนานาชาติ ๒ แห่ง ที่จังหวัดภูเก็ตและกระบี่ และท่าอากาศยานในประเทศอีก ๒ แห่ง คือ ท่าอากาศยานระนอง ท่าอากาศยานตรัง มีท่าเทียบเรือระหว่างประเทศและท่าจอดเรือยอร์ชที่มีความสะดวกและทันสมัยที่จังหวัดภูเก็ตและสตูล และมีสถาบันการศึกษาที่มีหลักสูตรการพัฒนาด้านการท่องเที่ยวเป็นการเฉพาะ

การจัดทำแผนพัฒนากลุ่มจังหวัดภาคใต้ฝั่งอันดามัน (พ.ศ. ๒๕๖๒-๒๕๖๕) มีเป้าหมายสำคัญที่จะนำทิศทางพัฒนาไปสู่ ความมั่นคง มั่งคั่ง และยั่งยืน ครอบคลุมทุกมิติการพัฒนา ทั้งในด้านการยกระดับขีดความสามารถและการพัฒนาศักยภาพการท่องเที่ยวเชิงรุก การกระจายรายได้และสร้างความสมดุลของการพัฒนาให้กับทุกภาคส่วน โดยเฉพาะกลุ่มเกษตรกรและชุมชนท้องถิ่น รวมทั้งการพัฒนาทรัพยากรบุคคล และการบริหารจัดการทรัพยากรธรรมชาติและสิ่งแวดล้อมบนพื้นฐานความเข้มแข็งและการพัฒนาที่ยั่งยืน ทั้งนี้ศักยภาพของกลุ่มจังหวัดภาคใต้ฝั่งอันดามัน นอกจากจะมีความอุดมสมบูรณ์ของทรัพยากรธรรมชาติทางทะเล หมู่เกาะประวัติศาสตร์ ประเพณีท้องถิ่น มีชุมชนที่มีวัฒนธรรมที่น่าสนใจ ซึ่งมีความเหมาะสมกับการพัฒนาการท่องเที่ยวแล้ว ยังเป็นพื้นที่ที่มีความอุดมสมบูรณ์เหมาะสมกับ

การทำเกษตร และเป็นแหล่งผลิตอาหารรองรับนักท่องเที่ยว โดยเฉพาะอย่างยิ่งยางพาราและปาล์มนี้ มั่นที่เป็นพืชเศรษฐกิจหลักของกลุ่มจังหวัด ทั้งนี้การพัฒนาภาคเกษตรกรรมโดยส่งเสริมอุตสาหกรรมการแปรรูป การส่งเสริมการพัฒนาองค์ความรู้ทางด้านเกษตรและการนำหลักปรัชญาเศรษฐกิจพอเพียงมาใช้ในชีวิตประจำวันอย่างจริงจังจะสามารถยกระดับคุณภาพชีวิตของเกษตรกร และเป็นกลไกที่สามารถรองรับผลกระทบจากการท่องเที่ยว ที่อิงอยู่กับทิศทางที่ผันผวนของเศรษฐกิจโลกอย่างสูงได้ในเวลาเดียวกัน

การพัฒนา กลุ่มจังหวัดภาคใต้ฝั่งอันดามันจึงต้องบูรณาการทุกภาคส่วน ทั้งหน่วยงานภาครัฐ ภาคเอกชน และความต้องการของประชาสังคม ท้องถิ่น และชุมชนเข้าอย่างเป็นเอกภาพเพื่อประโยชน์สูงสุดในพื้นที่ โดยมุ่งเป้าหมายในการพัฒนาทรัพยากรบุคคล บนฐานการพัฒนาคุณภาพด้านการท่องเที่ยวให้มีมาตรฐานอย่างยั่งยืน ควบคู่กับสร้างมูลค่าเพิ่มให้สินค้าเกษตรที่มีศักยภาพในพื้นที่ เพื่อให้ชุมชนเกิดความเข้มแข็ง

กรอบแนวคิด

การพัฒนา กลุ่มจังหวัดภาคใต้ฝั่งอันดามัน พ.ศ. ๒๕๖๒ -๒๕๖๕ นั้นได้ยึดแนวคิดการพัฒนาอย่างยั่งยืน เพื่อให้เกิดการพัฒนาที่สมดุล มีการสร้างรายได้และการกระจายรายได้ที่ทั่วถึงและเป็นธรรมและมีภูมิคุ้มกันต่อผลกระทบจากการเปลี่ยนแปลงทั้งจากภายนอกและภายในประเทศ ควบคู่กับแนวคิด การพัฒนาแบบองค์รวมที่ยึดคนและผลประโยชน์ของประชาชนเป็นตัวตั้ง เป็นการพัฒนามิติเศรษฐกิจ และสังคมที่เชื่อมโยงทุกมิติของการพัฒนา ให้เข้ากับมิติทางกายภาพและสิ่งแวดล้อมของพื้นที่อย่างบูรณาการ ภายใต้กระบวนการพัฒนาของทุกฝ่ายที่เชื่อมโยงสนับสนุนกัน

ในการทำแผนพัฒนาฯ ยังให้ความสำคัญกับแนวยุทธศาสตร์พระราชทาน เข้าใจ เข้าถึง พัฒนา และการน้อมนำหลักปรัชญาเศรษฐกิจพอเพียง ไปประยุกต์ใช้ในการพัฒนาให้สอดคล้องตามหลักภูมิสังคมที่มีวิถีชีวิต อัตลักษณ์ และคุณค่าที่หลากหลายทางวัฒนธรรมและความหลากหลายทางชาติพันธุ์ของแต่ละจังหวัดและท้องถิ่น รวมทั้งสอดคล้องกับความต้องการที่แท้จริงของประชาชนในพื้นที่ รวมถึงคำนึงถึงหลักการมีส่วนร่วมของทุกภาคีการพัฒนา” ทั้งภาครัฐ ภาคเอกชน ภาคประชาชนและชุมชน ในการร่วมคิด ร่วมต าเนินการและร่วมติดตามตรวจสอบและประเมินผล การต าเนินการพัฒนา และยึดหลักธรรมาภิบาล ความยุติธรรม โปร่งใสมีการกระจาย านาจให้เกิดความเป็นธรรมทางเศรษฐกิจ สังคม และการใช้ทรัพยากร เพื่อให้สังคมมีความสมานฉันท์และอยู่เย็นเป็นสุขร่วมกันตามหลักการประชารัฐ

ทิศทางการพัฒนา กลุ่มจังหวัด

กลุ่มจังหวัดภาคใต้ฝั่งอันดามัน มีฐานทรัพยากรการท่องเที่ยวที่หลากหลาย และมีศักยภาพสูง โดยเฉพาะทรัพยากรทางด้านการท่องเที่ยวทั้งทางทะเลและทางบกที่มีความโดดเด่น และชื่อเสียงระดับโลกจึงได้กำหนด ทิศทางพัฒนาศักยภาพให้เป็นศูนย์กลางการท่องเที่ยวทางทะเล และทางบกที่มีคุณภาพระดับโลกเพื่อเสริมสร้างความเข้มแข็งให้กับระบบเศรษฐกิจของประเทศและกลุ่มจังหวัดภาคใต้ฝั่งอันดามัน เพื่อก้าวเข้าสู่การเป็นศูนย์กลางการท่องเที่ยวระดับโลก โดยเน้นการพัฒนาศักยภาพบุคลากรและเสริมสร้างความเข้มแข็งของชุมชนในการให้บริการด้านการท่องเที่ยวทั้งในระดับสากล และระดับชุมชนให้มีมาตรฐานเพียงพอ และพัฒนาศักยภาพผู้ประกอบการท่องเที่ยวให้มีขีดความสามารถในการบริหารจัดการด้านการท่องเที่ยวตามหลักธรรมาภิบาลและเป็นมิตรกับสิ่งแวดล้อม และให้ความสำคัญ

กับการบริหารจัดการทรัพยากรธรรมชาติและสิ่งแวดล้อมให้อุดมสมบูรณ์อย่างยั่งยืน โดยกระบวนการมีส่วนร่วมของทุกภาคส่วนในพื้นที่และกลยุทธ์บริหารจัดการด้านการตลาดและประชาสัมพันธ์เพื่อรักษามาตรฐานและคุณภาพของนักท่องเที่ยว และพัฒนาระบบและสร้างมูลค่าเพิ่มให้สินค้าภาคการเกษตร ประมง และปศุสัตว์ ที่มีศักยภาพในพื้นที่ โดยนํางานวิจัยและนวัตกรรมมาต่อยอดสู่การพัฒนาการแปรรูปเพื่อเพิ่มมูลค่าสินค้า พร้อมทั้งมุ่งเน้นการพัฒนาและเพิ่มคุณภาพบริการพื้นฐานและสิ่งอ านวยความสะดวกให้เพียงพอและได้มาตรฐานด้านความปลอดภัย

วิสัยทัศน์(Vision)

“การท่องเที่ยวที่มีคุณภาพระดับโลกบนฐานความเข้มแข็งของภาคเกษตรและชุมชนอย่างยั่งยืน”

พันธกิจ (Mission)

๑. มุ่งเน้นการบริหารจัดการด้านการท่องเที่ยวให้ได้มาตรฐานโดยยึดหลัก “สะดวก สะอาด ปลอดภัย”

มุ่งสู่อันดามันเมืองอัจฉริยะและน่าอยู่ (Andaman Smart and Livable City) และส่งเสริมด้านการตลาดประชาสัมพันธ์ พื้นที่ การท่องเที่ยวให้กระจายไปสู่ชุมชนและท้องถิ่นอย่างทั่วถึง เพื่อยกระดับรายได้จากการท่องเที่ยว

๒. เสริมสร้างความเข้มแข็งภาคการเกษตรให้เติบโตอย่างเต็มศักยภาพ เพื่อสร้างรายได้ให้กับพื้นที่อย่างต่อเนื่องและยั่งยืน

๓. พัฒนาและเพิ่มศักยภาพทรัพยากรบุคคลทั้งภาคการท่องเที่ยวและเกษตร ให้ก้าวทันเทคโนโลยีและนำเทคโนโลยีมาใช้อย่างมีประสิทธิภาพ การท างานให้สูงขึ้น น ำไปสู่การขับเคลื่อนงานให้บรรลุตามวัตถุประสงค์

๔. บริหารจัดการทรัพยากรธรรมชาติสิ่งแวดล้อมเพื่อรักษาความสมดุลของระบบนิเวศ และรักษาความเป็นอัตลักษณ์ของอันดามัน

เป้าประสงค์รวม (Objectives)

๑. มีศักยภาพและขีดความสามารถในการแข่งขันสูงทั้งด้านการท่องเที่ยวและภาคเกษตร เพื่อสร้างรายได้และขับเคลื่อนเศรษฐกิจ

๒. ชุมชนมีความเข้มแข็ง ประชาชนมีความมั่นคงในคุณภาพชีวิตที่ดี

๓. บุคลากรด้านการท่องเที่ยวและภาคเกษตรได้รับการพัฒนาให้มีความรู้เพิ่มขึ้น

๔. มีระบบการบริหารจัดการทรัพยากรธรรมชาติและสิ่งแวดล้อมที่ดี กิจกรรมที่เป็นมิตรต่อสิ่งแวดล้อม เพื่อคงความอุดมสมบูรณ์อย่างยั่งยืน

๕. มีการอนุรักษ์ประเพณีและวัฒนธรรมอันทรงคุณค่าให้คงความเป็นอัตลักษณ์แห่งอันดามัน

๖. มุ่งสู่ความเป็นอันดามันเมืองอัจฉริยะและน่าอยู่ (Andaman Smart and Livable City)

ประเด็นการพัฒนาของกลุ่มจังหวัด

กรอบและทิศทางในการพัฒนากลุ่มจังหวัดภาคใต้ฝั่งอันดามันเพื่อสนับสนุนเป้าหมาย“การท่องเที่ยวที่มีคุณภาพระดับโลก บนฐานความเข้มแข็งของภาคเกษตรและชุมชนอย่างยั่งยืน” ในระยะ ๔ ปี ข้างหน้า ได้ดำเนินการจัดทำแผนพัฒนากลุ่มจังหวัดภาคใต้ฝั่งอันดามัน เพื่อต่อยอดและเพิ่มศักยภาพการพัฒนาจากฐานการพัฒนาตามแผนพัฒนากลุ่มจังหวัดในระยะที่ ๑ (๒๕๕๓- ๒๕๕๖) และระยะที่ ๒ (๒๕๕๗-๒๕๖๐) โดยในระยะที่ ๓ นี้ มุ่งเน้นการสร้างศักยภาพในมิติด้านการพัฒนาให้ประสานสอดคล้อง และเกิดบูรณาการทุกภาคส่วนในรูปแบบประชารัฐ และเกิดความสมดุลทั้งด้านความมั่นคงโดยการพัฒนาโครงสร้างพื้นฐาน เพิ่มมาตรฐานด้านความปลอดภัย และส่งเสริมด้านพลังงานทางเลือกเพื่อให้เกิดความมั่นคงด้านพลังงาน และสร้างความมั่งคั่งโดยการเพิ่มศักยภาพให้แก่ภาคธุรกิจที่เกี่ยวข้อง ทั้งด้านการท่องเที่ยวและเกษตรกรรม โดยเฉพาะภาคการเกษตร(การเพาะปลูก การป่าไม้ การประมง และปศุสัตว์) และเสริมสร้างความเข้มแข็งให้กับชุมชนในพื้นที่เพื่อกระจายรายได้ กระจายความเจริญ ลดความเหลื่อมล้ำ ควบคู่ไปกับการส่งเสริมพืชเศรษฐกิจหลักของกลุ่ม คือ ปาล์มน้ำมันและยางพารา โดยการกำหนดกรอบของยุทธศาสตร์ในการดำเนินการ รวมทั้งบริหารจัดการทรัพยากรธรรมชาติและการพัฒนาบุคลากรให้มีคุณภาพ และมาตรฐานรองรับการพัฒนาประเทศอย่างยั่งยืน ดังนี้

ยุทธศาสตร์ที่ ๑. พัฒนาคุณภาพด้านการท่องเที่ยวให้มีมาตรฐานอย่างยั่งยืน

ยุทธศาสตร์ที่ ๒. พัฒนาระบบและสร้างมูลค่าเพิ่มให้สินค้าภาคเกษตร ประมง และปศุสัตว์ ที่มีศักยภาพในพื้นที่เพื่อให้ชุมชนเกิดความเข้มแข็งอย่างยั่งยืน

ยุทธศาสตร์ที่ ๓. เสริมสร้างและพัฒนาศักยภาพต้นทุนมนุษย์เพื่อน ำไปสู่การพัฒนาที่ยั่งยืน

จุดเน้นทางยุทธศาสตร์ (Strategic Positioning)

๑. การท่องเที่ยวที่มีมาตรฐานและคุณภาพระดับโลก

๒. การเพิ่มมูลค่าภาคการผลิตเกษตร ประมง และปศุสัตว์ ให้มีมาตรฐานความปลอดภัยและเป็นมิตรต่อสิ่งแวดล้อม

๓. การบริหารจัดการที่ยั่งยืน โดยเน้นการพัฒนาทรัพยากรบุคคล ภูมิสังคม ประวัติศาสตร์ ประเพณี วัฒนธรรม และความต้องการของท้องถิ่น

๔. การนำองค์ความรู้และเทคโนโลยีมาใช้ในทุกมิติของการพัฒนาเพื่อก้าวสู่ความเป็นอันดามันเมืองอัจฉริยะและน่าอยู่ (Andaman Smart and Livable City)

แนวทางการพัฒนา

**ประเด็นยุทธศาสตร์ที่ ๑ : พัฒนาคุณภาพด้านการท่องเที่ยวให้มีมาตรฐานอย่างยั่งยืน
กลยุทธ์**

๑.๑ ส่งเสริมและพัฒนาศักยภาพพื้นที่ให้สามารถรองรับการขยายตัวด้านการท่องเที่ยวให้เพียงพอและเหมาะสม

๑.๒ พัฒนาและยกระดับมาตรฐานความปลอดภัยและสุขอนามัยสิ่งแวดล้อมให้ได้มาตรฐานเพื่อสร้างความเชื่อมั่นแก่นักท่องเที่ยว

๑.๓ บริหารจัดการทรัพยากรธรรมชาติและสิ่งแวดล้อมให้อุดมสมบูรณ์อย่างยั่งยืนโดยกระบวนการมีส่วนร่วมของทุกภาคส่วนในพื้นที่

๑.๔ บริหารจัดการข้อมูล การตลาดและประชาสัมพันธ์

๑.๕ พัฒนาการท่องเที่ยวที่เป็นมิตรต่อสิ่งแวดล้อม (การท่องเที่ยวสีเขียว)

**ประเด็นยุทธศาสตร์ที่ ๒ : พัฒนาระบบและสร้างมูลค่าเพิ่มให้สินค้าภาคเกษตร ประมง และปศุสัตว์
ที่มีศักยภาพในพื้นที่ เพื่อให้ชุมชนเกิดความเข้มแข็งอย่างยั่งยืน**

กลยุทธ์

๒.๑ พัฒนาประสิทธิภาพทางการเกษตร (พืช ประมง และปศุสัตว์) เพื่อเพิ่มผลผลิตและลดต้นทุนการผลิต และสร้างฐานรายได้ให้กับเกษตรกร

๒.๒ พัฒนาอุตสาหกรรมเกษตรแปรรูปไปสู่ผลิตภัณฑ์ที่มีมูลค่าสูง

๒.๓ ส่งเสริมศักยภาพด้านการตลาด

๒.๔ ส่งเสริมศักยภาพ การรวมกลุ่มและเครือข่ายสนับสนุนเกษตรกรอินทรีย์ เกษตรปลอดภัยของเกษตรกร และผู้ประกอบการเพื่อสร้างความเข้มแข็ง

ประเด็นยุทธศาสตร์ที่ ๓ : เสริมสร้างและพัฒนาศักยภาพต้นทุนมนุษย์เพื่อนำไปสู่การพัฒนาที่ยั่งยืน

กลยุทธ์

๓.๑ พัฒนาบุคลากรให้มีความรู้ ความสามารถ มีศักยภาพ รองรับต่อการเปลี่ยนแปลง

๓.๒ พัฒนาคุณภาพบุคลากรด้านการท่องเที่ยวให้ได้มาตรฐาน

๓.๓ พัฒนาและยกระดับมาตรฐานชุมชน

๓.๔ พัฒนาระบบสื่อสาร และการประชาสัมพันธ์ เพื่อการจัดการสิ่งแวดล้อมอย่างยั่งยืน

๓.๕ พัฒนาทรัพยากรมนุษย์ด้านดิจิทัลเทคโนโลยี

➔ แผนพัฒนาจังหวัดตริง พ.ศ.๒๕๖๑-๒๕๖๕

แผนพัฒนาจังหวัดตริง พ.ศ.๒๕๖๑-๒๕๖๕ จัดทำตามพระราชกฤษฎีกาว่าด้วยการ บริหารงานจังหวัด และกลุ่มจังหวัดแบบบูรณาการ พ.ศ. ๒๕๕๑ โดยคำนึงถึงความสอดคล้องกับ ทิศทางแผนพัฒนาเศรษฐกิจและสังคมแห่งชาติ แผนการบริหารราชการแผ่นดิน และแผนพัฒนา ประเทศด้านต่างๆ ที่เกี่ยวข้อง รวมถึงสอดคล้องนโยบายของรัฐบาล และความต้องการของประชาชนใน ท้องถิ่นในจังหวัด ๘๘ แผนพัฒนาจังหวัดตริง พ.ศ. ๒๕๖๑-๒๕๖๕ ฉบับปี พ.ศ.๒๕๖๓

ดังนั้น แนวคิดหลักในการจัดทำแผนยุทธศาสตร์พัฒนาจังหวัดตริง พ.ศ.๒๕๖๑-๒๕๖๕ นอกจากให้ความสำคัญกับประชาชนในท้องถิ่นและภาคีการพัฒนาในทุกระดับแล้ว จังหวัดยังได้นำยุทธศาสตร์การพัฒนาภายใต้ยุทธศาสตร์ชาติระยะยาว ๒๐ ปี และแผนพัฒนาเศรษฐกิจและสังคม มาเชื่อมโยงลงสู่แผนพัฒนาจังหวัด โดยเฉพาะยุทธศาสตร์ที่ ๙ การพัฒนาภาค เมือง และพื้นที่เศรษฐกิจ ที่ได้กำหนดยุทธศาสตร์พัฒนาภาคใต้ให้เป็นฐานการสร้างรายได้ที่หลากหลาย โดยกำหนดแนวทางการ พัฒนาหลัก ดังนี้

๑. เสริมสร้างความเข้มแข็งภาคการเกษตรให้เติบโตอย่างเต็มศักยภาพของห่วงโซ่มูลค่า เพื่อสร้างรายได้ให้กับพื้นที่อย่างต่อเนื่องและยั่งยืน

๒. ยกระดับรายได้จากการท่องเที่ยวให้เติบโตอย่างต่อเนื่อง และกระจายรายได้จากการ ท่องเที่ยวสู่พื้นที่เชื่อมโยง รวมทั้ง ชุมชนและท้องถิ่นอย่างทั่วถึง

๓. วางระบบป้องกันและแก้ไขปัญหาความเสื่อมโทรมของทรัพยากรธรรมชาติและสิ่งแวดล้อมเพื่อรักษาสมดุลของระบบนิเวศ ให้เกิดความยั่งยืนในพื้นที่ที่เป็นแหล่งต้นน้ำ ของภาค ได้แก่ จังหวัดสุราษฎร์ธานี นครศรีธรรมราช ตรัง พัทลุง สงขลา สตูล ยะลา และนราธิวาส ตลอดจน พื้นที่ที่ได้รับผลกระทบจากการกัดเซาะชายฝั่ง จังหวัดนครศรีธรรมราชและสงขลา

ในการแปลงยุทธศาสตร์การพัฒนาภาคฯ ภายใต้แผนพัฒนาเศรษฐกิจและสังคม ฉบับที่ ๑๒ สู่การปฏิบัติ นั้น จังหวัดได้ศึกษารวบรวมข้อมูล เพื่อวิเคราะห์สถานการณ์การเปลี่ยนแปลง แล้วยุทธศาสตร์การ วิเคราะห์มาก าหนด กิจกรรมในการดำเนินงาน เพื่อให้สอดคล้องเชื่อมโยงกับแนวทางการพัฒนาของ ยุทธศาสตร์การพัฒนาภาคได้ โดยได้ กำหนดทิศทางประเด็นการพัฒนาจังหวัดในด้านสร้างฐานเศรษฐกิจ ของจังหวัดด้านเกษตรกรรมและอุตสาหกรรมที่มั่นคง และยั่งยืน รวมทั้ง ส่งเสริมและพัฒนาการท่องเที่ยว เชิงนิเวศน์ให้มีคุณภาพเพื่อสร้างรายได้ให้เติบโตอย่างต่อเนื่อง นอกจากนี้ ยังให้ความสำคัญกับการแก้ไข ปัญหาความเสื่อมโทรมของทรัพยากรธรรมชาติและสิ่งแวดล้อม โดยได้จัดทำ แผนงาน/โครงการที่ จำเป็นต้องพัฒนาเพื่อเพิ่มศักยภาพของจังหวัดในการเสริมสร้างความเข้มแข็งภาคเกษตร โดยเน้นการ เพิ่ม รายได้จากพืชเศรษฐกิจหลักของจังหวัด ได้แก่ ยางพารา และปาล์มน้ำมัน รวมทั้ง ส่งเสริมการใช้ เทคโนโลยีในการ เพิ่มผลผลิตยางพาราและปาล์มน้ำมัน สนับสนุนการแปรรูปเพื่อสร้างมูลค่าให้กับ ผลิตภัณฑ์ยางพาราและปาล์มน้ำมัน ใน ด้านการท่องเที่ยวได้ส่งเสริมศักยภาพของเครือข่ายในการบริหารจัดการ แหล่งท่องเที่ยวชุมชน เพื่อสร้างรายได้สู่ท้องถิ่น และชุมชนอย่างเข้มแข็งและยั่งยืน สำหรับการ บริหารจัดการทรัพยากรธรรมชาติและสิ่งแวดล้อม จังหวัดให้ความสำคัญ กับการส่งเสริมกระบวนการมีส่วนร่วมของทุกภาคส่วนในการบริหารจัดการพื้นที่ป่าต้นน้ำ การสร้างจิต สานึกในการ อนุรักษ์และฟื้นฟู ทรัพยากรธรรมชาติและสิ่งแวดล้อมอย่างจริงจัง และการบังคับใช้กฎหมายอย่างเคร่งครัด

แผนพัฒนาจังหวัดตรัง พ.ศ.๒๕๖๑-๒๕๖๕ ฉบับทบทวน ปีพ.ศ.๒๕๖๓ ได้ก าหนดเป้าหมาย ที่จะต้อง บรรลุอย่างชัดเจนทั้งในมิติเศรษฐกิจ สังคม ทรัพยากรธรรมชาติและสิ่งแวดล้อม โดยยึดคน เป็นศูนย์กลางของการพัฒนา และให้ความสำคัญอย่างยิ่งกับการสร้างกระบวนการมีส่วนร่วมของทุกภาค ส่วนในทุกมิติอย่างบูรณาการและเป็นองค์รวม

วิสัยทัศน์จังหวัดตรัง

เมืองแห่งคุณภาพชีวิตที่ดีและยั่งยืน

พันธกิจของจังหวัดตรัง

๑. มุ่งสร้างศักยภาพทางเศรษฐกิจด้านเกษตรกรรม อุตสาหกรรม และการท่องเที่ยว ให้มีความมั่ง คั่งและมีความรับผิดชอบต่อสังคม
๒. พัฒนาสังคม การศึกษา และคุณภาพชีวิตของประชาชนให้มีความมั่นคง สามารถ รางชีวิตได้อย่างมีคุณภาพ
๓. บริหารจัดการทรัพยากรธรรมชาติให้ยั่งยืนและสร้างสิ่งแวดล้อมที่ดีบนความหลากหลายทาง ชีวภาพ
๔. ส่งเสริมการขับเคลื่อนการพัฒนาตามปรัชญาเศรษฐกิจพอเพียงในทุกภาคส่วน
๕. เสริมสร้างธรรมาภิบาลในการบริหารจัดการภาครัฐ

๓. เป้าประสงค์รวม

๑. เศรษฐกิจของจังหวัดขยายตัวอย่างมั่นคงและยั่งยืน
๒. ยกระดับคุณภาพชีวิตของประชาชน สร้างความเข้มแข็งทางสังคมและส่งเสริมการศึกษาเรียนรู้อย่างมีคุณภาพ
๓. ฐานทรัพยากรธรรมชาติมีความสมบูรณ์และมีสิ่งแวดล้อมดี ตลอดจนมีการบริหารจัดการแบบ บูรณาการ

ประเด็นยุทธศาสตร์การพัฒนาจังหวัดตรัง เป้าประสงค์และกลยุทธ์ของแต่ละประเด็นยุทธศาสตร์
ยุทธศาสตร์ที่ ๑ สร้างฐานเศรษฐกิจของจังหวัดด้านเกษตรกรรมและ อุตสาหกรรมที่มั่นคงและยั่งยืน

เป้าประสงค์

๑. รายได้จากการเกษตรเพิ่มขึ้น
๒. ผลผลิตทางการเกษตรและอุตสาหกรรมมีมูลค่าเพิ่มขึ้น

กลยุทธ์

๑. พัฒนาการผลิตและการตลาดสินค้าเกษตรที่สำคัญ
๒. จัดหาแหล่งน้ำเพิ่มเติมสำหรับด้านการเกษตรอุปโภค-บริโภค
๓. ส่งเสริมเศรษฐกิจฐานรากให้มั่นคงตามแนวคิดหลักปรัชญาเศรษฐกิจพอเพียง
๔. ส่งเสริมและพัฒนากการแปรรูปสินค้าเกษตรที่สำคัญ
๕. ส่งเสริมธุรกิจขนาดกลาง ขนาดย่อม วิสาหกิจชุมชน และผู้ผลิตชุมชน
๖. สร้างขีดความสามารถในการแข่งขันทางการค้าและการพาณิชย์

**ยุทธศาสตร์ที่ ๒ ส่งเสริมและพัฒนากการท่องเที่ยวเชิงนิเวศให้มีคุณภาพเพื่อ สร้างรายได้ให้เติบโตอย่างต่อเนื่อง
เป้าประสงค์**

๑. รายได้จากการท่องเที่ยวเพิ่มขึ้น

กลยุทธ์

๑. พัฒนาแหล่งท่องเที่ยวให้ได้มาตรฐานของกรมการท่องเที่ยว
๒. ยกกระดับการเข้าถึงและเชื่อมโยงแหล่งท่องเที่ยว
๓. พัฒนาโครงสร้างพื้นฐานและสิ่งอำนวยความสะดวกเพื่อการท่องเที่ยว
๔. ส่งเสริมการมีส่วนร่วมของชุมชนในการบริหารจัดการการท่องเที่ยว
๕. พัฒนาผลิตภัณฑ์ทางการท่องเที่ยวเพื่อเพิ่มศักยภาพทางการท่องเที่ยว
๖. ส่งเสริมการประชาสัมพันธ์การตลาดสมัยใหม่และพัฒนาสื่อประชาสัมพันธ์ด้านการท่องเที่ยวอย่างเป็น ระบบ

ยุทธศาสตร์ที่ ๓ เสริมสร้างความมั่นคงทางสังคม พัฒนาคุณภาพชีวิตและ การศึกษาเรียนรู้อย่างมีคุณภาพ

เป้าประสงค์

๑. ตั้งเป็นสังคมอยู่เย็นเป็นสุข
๒. ประชาชนมีรายได้และหลักประกันที่มั่นคง
๓. อัตราการตายด้วยโรคที่เป็นปัญหาสำคัญลดลง
๔. ประชาชนมีการศึกษาเรียนรู้ดีและมีคุณภาพ

กลยุทธ์

๑. เสริมสร้างสังคมคุณธรรม วัฒนธรรม ครอบครัวอบอุ่น ชุมชนเข้มแข็ง ปลอดภัย
๒. ส่งเสริมการจัดการเรียนรู้และใช้ภูมิปัญญาชาวบ้านในขับเคลื่อนตำบลสร้างสุขให้ครบทุกพื้นที่ ตำบล
๓. ส่งเสริมอาชีพและความมั่นคงทางเศรษฐกิจแก่ผู้มีรายได้น้อย
๔. ส่งเสริมและพัฒนาคุณภาพชีวิตกลุ่มเป้าหมายทุกช่วงวัย รวมถึงแรงงานในระบบและนอกระบบ แรงงาน ผู้สูงอายุ และแรงงานคนพิการ ได้รับการคุ้มครองตามกฎหมายและมีคุณภาพชีวิตที่ดี
๕. ส่งเสริมการมีสุขภาพที่ดีแบบองค์รวมและพัฒนาระบบบริการสุขภาพปฐมภูมิ เชื่อมโยงระดับ ทติยภูมิ และตติยภูมิโดยการมีส่วนร่วมของชุมชนและท้องถิ่น
๖. พัฒนาการศึกษาระดับและแก้ไขปัญหาเด็กและเยาวชนแบบบูรณาการ
- ๗.

**ยุทธศาสตร์ที่ ๔ บริหารจัดการทรัพยากรธรรมชาติสิ่งแวดล้อมและพลังงาน อย่างเหมาะสมกับชุมชน/พื้นที่
และมีความยั่งยืน**

เป้าประสงค์

๑. ทรัพยากรธรรมชาติมีความอุดมสมบูรณ์
๒. พัฒนาคคนและแหล่งเรียนรู้ด้านทรัพยากรธรรมชาติ สิ่งแวดล้อม และพลังงาน เพื่อให้มีความ พร้อมในการบริหารจัดการ

๓. การบริหารจัดการทรัพยากรธรรมชาติสิ่งแวดล้อม และพลังงานมีการบูรณาการอย่างมีประสิทธิภาพ
กลยุทธ์

๑. ป้องกันการบุกรุกทำลายป่าและส่งเสริมการปลูกป่าแบบบูรณาการ

๒. ส่งเสริมการอนุรักษ์ป่าต้นน้ำแหล่งน้ำต่างๆ ทรัพยากรทางทะเลและชายฝั่งโดยการมีส่วนร่วม ของประชาชน

๓. ส่งเสริมการอนุรักษ์พลังงานและการใช้พลังงานทางเลือกเพื่อลดปัญหาสิ่งแวดล้อม

๔. บูรณาการความร่วมมือจากทุกภาคส่วนในการบริหารจัดการทรัพยากรธรรมชาติและ สิ่งแวดล้อมและส่งเสริมให้มีความรู้

๕. สนับสนุนองค์กรปกครองส่วนท้องถิ่นและประชาชนในการจัดการขยะแบบบูรณาการและเป็น ระบบ

➔ ยุทธศาสตร์การพัฒนาขององค์กรปกครองส่วนท้องถิ่นในเขตจังหวัด

วิสัยทัศน์การพัฒนาขององค์กรปกครองส่วนท้องถิ่นในเขตจังหวัดตรัง

วิสัยทัศน์การพัฒนาขององค์กรปกครองส่วนท้องถิ่นในเขตจังหวัดตรัง

“เป็นองค์กรหลักในการประสานพัฒนาท้องถิ่นและชุมชน มุ่งเน้นการมีส่วนร่วมเชิงคุณภาพ สืบสานภูมิปัญญา สู่การพัฒนาเศรษฐกิจ สังคม สิ่งแวดล้อม และความสุขสู่ประชาชนอย่างยั่งยืน”

ยุทธศาสตร์การพัฒนาขององค์กรปกครองส่วนท้องถิ่นในเขตจังหวัดตรัง ประกอบด้วย

๑) ยุทธศาสตร์การพัฒนาด้านโครงสร้างพื้นฐานควบคู่การท่องเที่ยวเชิงอนุรักษ์

๒) ยุทธศาสตร์การพัฒนาด้านคุณภาพชีวิตและส่งเสริมการศึกษาเรียนรู้แบบองค์รวม

๓) ยุทธศาสตร์การพัฒนาและส่งเสริมการมีส่วนร่วมของประชาชนสู่ระดับฐานราก

๔) ยุทธศาสตร์การพัฒนาด้านการอนุรักษ์พลังงานและการจัดการทรัพยากรธรรมชาติและ สิ่งแวดล้อมอย่างยั่งยืน

๕) ยุทธศาสตร์การพัฒนาด้านการอนุรักษ์และส่งเสริมประเพณีวัฒนธรรม และภูมิปัญญา ท้องถิ่น

๖) ยุทธศาสตร์การพัฒนาด้านการอยู่ดีมีสุขของท้องถิ่น

๗) ยุทธศาสตร์การพัฒนาด้านการเมือง การบริหาร และการพัฒนาบุคลากรของท้องถิ่น

ยุทธศาสตร์การพัฒนา	แนวทางการพัฒนาหรือกลยุทธ์
๑) ยุทธศาสตร์การพัฒนาด้านโครงสร้างพื้นฐานควบคู่การท่องเที่ยวเชิงอนุรักษ์	๑.๑ ก่อสร้างปรับปรุงบำรุงรักษา ถนน สะพาน ทางเท้า และ ทำ เทียบเรือ ขยายเขตและติดตั้งไฟฟ้าแสงสว่างสาธารณะ ๑.๒ พัฒนาระบบจราจร ๑.๓ พัฒนาและจัดหาแหล่งน้ำเพื่ออุปโภคบริโภค ๑.๔ พัฒนาระบบขนส่ง ๑.๕ พัฒนางานวางผังเมือง ๑.๖ ก่อสร้างปรับปรุงระบบคมนาคมสู่แหล่งท่องเที่ยว ๑.๗ เพิ่มศักยภาพการพัฒนาแหล่งท่องเที่ยวให้เป็นมารีน่า แห่งอัน ตามันและการท่องเที่ยวชุมชน

ยุทธศาสตร์การพัฒนา	แนวทางการพัฒนาหรือกลยุทธ์
	๑.๘ การส่งเสริมความรู้ประเพณี และวัฒนธรรมท้องถิ่นสู่ ชาวต่างชาติ ที่มีอยู่ในจังหวัดตรัง ๑.๙ ส่งเสริมการท่องเที่ยวโดยชุมชน ฯลฯ
๒) ยุทธศาสตร์การพัฒนาด้านคุณภาพชีวิตและส่งเสริมการศึกษา เรียนรู้แบบองค์รวม	๒.๑ ส่งเสริมการจัดสวัสดิการและนันทนาการ ๒.๒ ส่งเสริมสุขภาพอนามัยของประชาชน ๒.๓ การรักษาความปลอดภัยในชีวิตและทรัพย์สินของประชาชน ๒.๔ พัฒนาศักยภาพบุคลากร ๒.๕ ส่งเสริมและสนับสนุนการจัดเก็บข้อมูล การวิจัย การใช้ข้อมูล ประชาสัมพันธ์ ๒.๖ ส่งเสริมการศึกษาของประชาชนทุกระดับ ๒.๗ เพิ่มช่องทางในการรับรู้ข่าวสารให้แก่ประชาชน ฯลฯ
๓) ยุทธศาสตร์การพัฒนาและส่งเสริมการมีส่วนร่วมของประชาชนสู่ ระดับฐานราก	๓.๑ ส่งเสริมการมีส่วนร่วมของประชาชน ๓.๒ ส่งเสริมระบบป้องกันและบรรเทาสาธารณภัย ๓.๓ พัฒนาระบบบริหารจัดการของหน่วยงาน ๓.๔ สนับสนุนให้มีการประสานงานระหว่างองค์กรปกครองส่วน ท้องถิ่น ประชาชน และชุมชน ฯลฯ
๔) ยุทธศาสตร์การพัฒนาด้านการอนุรักษ์พลังงานและการจัดการ ทรัพยากรธรรมชาติและ สิ่งแวดล้อมอย่างยั่งยืน	๔.๑ สร้างจิตสำนึกและความตระหนักในการจัดการ ทรัพยากรธรรมชาติและสิ่งแวดล้อม ๔.๒ ฝึกระวังและฟื้นฟูธรรมชาติและสิ่งแวดล้อม ๔.๓ บำบัดและฟื้นฟูธรรมชาติและสิ่งแวดล้อม ๔.๔ จัดระบบบำบัดน้ำเสีย ๔.๕ บำบัดและจัดการขยะ ๔.๖ ส่งเสริมและสร้างจิตสำนึกการอนุรักษ์พลังงาน
๕) ยุทธศาสตร์การพัฒนาด้านการอนุรักษ์และส่งเสริมประเพณี วัฒนธรรม และภูมิปัญญา ท้องถิ่น	๕.๑ ส่งเสริมศาสนา ศิลปวัฒนธรรมและประเพณีภูมิปัญญาท้องถิ่น ฯลฯ
๖) ยุทธศาสตร์การพัฒนาด้านการอยู่ดีมีสุขของท้องถิ่น	๖.๑ สนับสนุนและส่งเสริมเพื่อสร้างความเข้มแข็งให้กับเกษตรกร รายย่อยในภาคการเกษตร โดยใช้ปรัชญาเศรษฐกิจพอเพียง ๖.๒ พัฒนาและส่งเสริมอาชีพให้กับประชาชน ๖.๓ สนับสนุนการจัดบริการเพื่ออำนวยความสะดวกให้ประชาชน ๖.๔ สนับสนุนการพัฒนาเศรษฐกิจฐานราก ๖.๕ ส่งเสริมการจัดการความรู้ เพื่อการพัฒนาชุมชนท้องถิ่น อย่างยั่งยืน

ยุทธศาสตร์การพัฒนา	แนวทางการพัฒนาหรือกลยุทธ์
๗) ยุทธศาสตร์การพัฒนาด้านการเมือง การบริหาร และการพัฒนาบุคลากรของท้องถิ่น	๗.๑ สนับสนุนการพัฒนาองค์กรปกครองส่วนท้องถิ่นตามแนวทางการบริหารจัดการที่ดี ฯลฯ

๑.๕ ไทยแลนด์ ๔.๐ (THAILAND ๔.๐)

การจัดทำแผนพัฒนาท้องถิ่นต้องมีความสัมพันธ์กับไทยแลนด์ ๔.๐ โดยให้ความสำคัญกับการพัฒนาด้านเทคโนโลยีกลุ่มอาหาร เกษตร และเทคโนโลยีชีวภาพ กลุ่มสาธารณสุข สุขภาพ และเทคโนโลยีทางการแพทย์ กลุ่มเครื่องมือ อุปกรณ์อัจฉริยะ หุ่นยนต์ และระบบเครื่องกลที่ใช้ระบบอิเล็กทรอนิกส์ควบคุม กลุ่มดิจิทัล เทคโนโลยีอินเทอร์เน็ตที่เชื่อมต่อและบังคับอุปกรณ์ต่างๆ ปัญญาประดิษฐ์และเทคโนโลยีสมองกลฝังตัว กลุ่มอุตสาหกรรมสร้างสรรค์ วัฒนธรรม และบริการที่มีมูลค่าสูง โดยรายละเอียดไทยแลนด์ ๔.๐ มีดังนี้



ประเทศไทย ๔.๐ ถือเป็นการพัฒนา เครื่องยนต์เพื่อขับเคลื่อนการเติบโตทางเศรษฐกิจชุดใหม่ (New Engines of Growth) ด้วยการเปลี่ยนแปลง ความได้เปรียบเชิงเปรียบเทียบ ของประเทศที่มีอยู่ ๒ ด้าน คือ ความหลากหลายเชิงชีวภาพ และ ความหลากหลายเชิงวัฒนธรรม ให้เป็นความได้เปรียบในเชิงแข่งขัน โดยการเติมเต็มด้วยวิทยาการ ความคิดสร้างสรรค์ นวัตกรรม วิทยาศาสตร์ เทคโนโลยี การวิจัยและพัฒนา แล้วต่อยอดความได้เปรียบเชิงเปรียบเทียบเป็น ๕ กลุ่มเทคโนโลยีและอุตสาหกรรม เป้าหมาย ประกอบด้วย

๑. กลุ่มอาหาร เกษตร และเทคโนโลยีชีวภาพ (Food, Agriculture & Bio-Tech) อาทิ เทคโนโลยีการเกษตร (Agritech) เทคโนโลยีอาหาร (Foodtech) เป็นต้น
๒. กลุ่มสาธารณสุข สุขภาพ และเทคโนโลยีทางการแพทย์ (Health, Wellness & Bio-Med) อาทิ เทคโนโลยีสุขภาพ (Healthtech) เทคโนโลยีการแพทย์ (Medtech) สปา (Spa) เป็นต้น
๓. กลุ่มเครื่องมือ อุปกรณ์อัจฉริยะ หุ่นยนต์ และระบบเครื่องกลที่ใช้ระบบอิเล็กทรอนิกส์ควบคุม (Smart Devices, Robotics & Mechatronics) อาทิ เทคโนโลยีหุ่นยนต์ (Robotech) เป็นต้น

๔. กลุ่มดิจิทัล เทคโนโลยีอินเทอร์เน็ตที่เชื่อมต่อและบังคับอุปกรณ์ต่างๆ ปัญญาประดิษฐ์และเทคโนโลยีสมองกลฝังตัว (Digital, IOT, Artificial intelligence & Embedded Technology) อาทิจ เทคโนโลยีการเงิน (Fintech) อุปกรณ์เชื่อมต่อออนไลน์โดยไม่ต้องใช้คน (IoT) เทคโนโลยีการศึกษา (Edtech) อี-มาร์เก็ตเพลส (E-Market place) อี-คอมเมิร์ซ (E-Commerce) เป็นต้น

๕. กลุ่มอุตสาหกรรมสร้างสรรค์ วัฒนธรรม และบริการที่มีมูลค่าสูง (Creative, Culture & High Value Services) อาทิจ เทคโนโลยีการออกแบบ (Designtech) ธุรกิจไลฟ์สไตล์ (Lifestyle Business) เทคโนโลยีการท่องเที่ยว (Traveltech) การเพิ่มประสิทธิภาพการบริการ (Service Enhancing) เป็นต้น

๑.๖ แผนพัฒนาอำเภอวังวิเศษ

นโยบายการพัฒนาอำเภอ

วิสัยทัศน์

“ คนมีคุณภาพชีวิตที่ดี มีการพัฒนา ร่วมรักษาสีเขียว
เพียบพร้อมด้วยคุณธรรม เกษตรกรรมยั่งยืน ”

ประเด็นยุทธศาสตร์การพัฒนาอำเภอ

- ๑) พัฒนาคนให้มีคุณธรรม จริยธรรมและจิตสำนึกการมีส่วนร่วมการพัฒนาในด้านต่าง ๆ
- ๒) สร้างความปลอดภัยในชีวิตและทรัพย์สินของประชาชนในพื้นที่
- ๓) พัฒนาอาชีพของประชาชนให้มีความมั่นคงและยั่งยืน
- ๔) พัฒนาระบบบริหารจัดการของหน่วยงานที่เกี่ยวข้องในการพัฒนาทุกหน่วยงาน และทุกภาคส่วน

๒. ยุทธศาสตร์ของเทศบาลตำบลวังวิเศษ

๒.๑ วิสัยทัศน์

เทศบาลตำบลวังวิเศษ ได้กำหนดวิสัยทัศน์ (Vision) เพื่อแสดงสถานการณ์ในอนาคต ซึ่งเป็นจุดมุ่งหมาย ความคาดหวังที่ต้องการให้เกิดขึ้นในอนาคตข้างหน้า ซึ่งจะสามารถสะท้อนถึงสภาพการณ์ของท้องถิ่นในอนาคตอย่างรอบด้าน ภายใต้การเปลี่ยนแปลงของสภาพแวดล้อมด้านต่างๆ จึงได้กำหนดวิสัยทัศน์ ความหวังที่จะให้เกิดขึ้นในอนาคต ดังนี้

“ พัฒนาโครงสร้างพื้นฐาน สร้างรากฐานเศรษฐกิจ เน้นคุณภาพชีวิตที่ดี ส่งเสริมการศึกษาที่มีคุณภาพ อนุรักษ์ ธรรมชาติและสิ่งแวดล้อม พร้อมการบริหารที่โปร่งใสตามหลักธรรมาภิบาล ”

๒.๒ ยุทธศาสตร์

คณะกรรมการพัฒนาเทศบาลร่วมกับประชาคมท้องถิ่น ส่วนราชการ รัฐวิสาหกิจ รวมทั้งองค์กรต่างๆ ที่เกี่ยวข้อง ได้กำหนดยุทธศาสตร์ของเทศบาล ๖ ด้าน ดังนี้

ยุทธศาสตร์ที่ ๑ การพัฒนาด้านโครงสร้างพื้นฐานและการวางระบบผังเมือง

ยุทธศาสตร์ที่ ๒ การพัฒนาด้านเศรษฐกิจ

ยุทธศาสตร์ที่ ๓ การพัฒนาด้านการศึกษา กีฬาและนันทนาการ ศาสนา ศิลปะ วัฒนธรรมจารีตประเพณีและ ภูมิปัญญาท้องถิ่น

ยุทธศาสตร์ที่ ๔ การพัฒนาด้านสิ่งแวดล้อม อนุรักษ์ทรัพยากรธรรมชาติและสิ่งแวดล้อมควบคู่การส่งเสริมการท่องเที่ยว

ยุทธศาสตร์ที่ ๕ การพัฒนาคุณภาพชีวิตและสังคมและประชาชนอยู่ดีมีสุข

ยุทธศาสตร์ที่ ๖ การพัฒนาด้านการเมือง การบริหาร

๒.๓ เป้าประสงค์

๑. จัดระบบสาธารณสุขโรคและสาธารณสุขการที่มีคุณภาพได้มาตรฐานให้เพียงพอครอบคลุมในเขตเทศบาลพร้อม จัดวางระบบผังเมืองที่มีประสิทธิภาพ

๒. ส่งเสริมและสนับสนุนการประกอบอาชีพหลักของคนในพื้นที่โดยยึดหลักวิถีชีวิตแบบพอเพียง

๓. การพัฒนาด้านการศึกษา กีฬาและนันทนาการและสืบสาน อนุรักษ์ ศาสนา ศิลปวัฒนธรรม จารีตประเพณี

วัฒนธรรม ภูมิปัญญาท้องถิ่นให้คงอยู่

๔. บริหารจัดการด้านทรัพยากรธรรมชาติและสิ่งแวดล้อม และสนับสนุนด้านการท่องเที่ยวอย่างครบวงจร
๕. ยกระดับคุณภาพชีวิตของประชาชนให้ได้รับการพัฒนาตามศักยภาพอย่างเต็มที่ ทั้งทางด้าน สุขภาพ อนามัยร่างกาย จิตใจ สติปัญญา โดยมุ่งหวังให้สังคมมีความสงบสุข นำอยู่ ประชาชนปลอดภัยในชีวิต และทรัพย์สิน
๖. พัฒนาและเพิ่มประสิทธิภาพในการบริการประชาชนให้เกิดความประทับใจ ตอบสนองความต้องการของ ประชาชน สอดคล้องกับระเบียบ ข้อบังคับ ยึดหลักธรรมาภิบาล เน้นการมีส่วนร่วมจากทุกภาคส่วนพัฒนาบุคลากร ให้มีขีด ความสามารถสูงขึ้น และมีประสิทธิภาพในการปฏิบัติควบคู่ไปกับการมีคุณธรรมและจริยธรรม

๒.๔ ตัวชี้วัด

ยุทธศาสตร์ที่ ๑ การพัฒนาด้านโครงสร้างพื้นฐานและการวางระบบผังเมือง

ตัวชี้วัด

๑. จำนวนที่เพิ่มขึ้นของเส้นทางในการสัญจรที่ได้มาตรฐาน
๒. จำนวนจุดที่ดำเนินการก่อสร้าง ปรับปรุง หรือบำรุงรักษา ท่อ คู หรือรางระบายน้ำในเขตเทศบาล
๓. ร้อยละของประชาชนที่มีไฟฟ้าใช้
๔. ร้อยละของประชาชนที่มีความปลอดภัยจากการใช้ถนน
๕. ร้อยละของประชาชนที่มีน้ำใช้ในการอุปโภค
๖. จำนวนแหล่งน้ำที่ได้รับการปรับปรุงและพัฒนา
๗. ขุดลอก คูคลองและจัดสร้างแหล่งน้ำ สงวนและเก็บกักน้ำเพื่อการเกษตร

ยุทธศาสตร์ที่ ๒. การพัฒนาด้านเศรษฐกิจ

ตัวชี้วัด

๑. จำนวนกิจกรรมหรือโครงการที่มีการจัดอบรมพัฒนาและส่งเสริมอาชีพแก่ประชาชนรวมถึงพัฒนาคุณภาพสินค้าและบริการต่างๆ
๒. พัฒนาชุมชนและสังคมตามแนวทางปรัชญาเศรษฐกิจพอเพียง

ยุทธศาสตร์ที่ ๓ การพัฒนาด้านการศึกษา กีฬาและนันทนาการ ศาสนา ศิลปะ วัฒนธรรมจารีต

ประเพณีและภูมิปัญญาท้องถิ่น

ตัวชี้วัด

๑. จำนวนกิจกรรม/โครงการที่เป็นการส่งเสริมและพัฒนาทักษะและการเรียนรู้ครบทุกด้าน
๒. ร้อยละของเด็กและนักเรียนได้รับโภชนาการครบถ้วน
๓. จำนวนกิจกรรมที่จัดเพื่อส่งเสริมการกีฬาและนันทนาการทุกรูปแบบ
๔. จำนวนครั้งที่จัดกิจกรรม ด้านศาสนา ศิลปวัฒนธรรมและจารีตประเพณีและภูมิปัญญาท้องถิ่น
๕. จำนวนครั้งที่จัดกิจกรรมในการส่งเสริมและอนุรักษ์ความเป็นชาติและสถาบัน

ยุทธศาสตร์ที่ ๔ การพัฒนาด้านสิ่งแวดล้อม อนุรักษ์ทรัพยากรธรรมชาติและสิ่งแวดล้อมควบคู่การ

ส่งเสริมการท่องเที่ยว

ตัวชี้วัด

๑. จำนวนกิจกรรมที่จัดขึ้นในการอนุรักษ์ทรัพยากรธรรมชาติและสิ่งแวดล้อม
๒. ร้อยละความสำเร็จในการบริหารจัดการขยะและน้ำเสียในชุมชนแบบครบวงจร
๓. จำนวนโครงการที่ก่อสร้าง ปรับปรุง หรือบำรุงรักษาสวนสาธารณะ

ยุทธศาสตร์ที่ ๕ การพัฒนาคุณภาพชีวิตและสังคมและประชาชนอยู่ดีมีสุข

ตัวชี้วัด

๑. ส่งเสริมสุขภาพและอนามัยของประชาชนในระดับหมู่บ้านและชุมชน ให้มีสุขภาพแข็งแรง
๒. ร้อยละของจำนวนโครงการหรือกิจกรรมที่จัดขึ้นเพื่อส่งเสริมและพัฒนาคุณภาพชีวิตของผู้สูงอายุ, เด็ก , เยาวชน,สตรี ,ครอบครัว และผู้ด้อยโอกาส
๓. ร้อยละของจำนวนกิจกรรมหรือโครงการที่จัดขึ้นเพื่อส่งเสริมและสนับสนุนการบริการด้านสาธารณสุข สุขาภิบาลอาหารหรืองานอื่นที่เกี่ยวข้องกับด้านสาธารณสุข
๔. ร้อยละของจำนวนกิจกรรมหรือโครงการที่จัดขึ้นเพื่อให้ความรู้แก่ประชาชนเกี่ยวกับยาเสพติด
๕. จำนวนกิจกรรมหรือโครงการที่จัดขึ้นระดับเพื่อสร้างความปลอดภัยในชีวิตและทรัพย์สินของประชาชน

ยุทธศาสตร์ที่ ๖ การพัฒนาด้านการเมือง การบริหาร

ตัวชี้วัด

๑. ร้อยละของการมีส่วนร่วมของประชาชน
๒. จำนวนกิจกรรม/โครงการพัฒนาเครื่องมือหรือวัสดุ อุปกรณ์ ครุภัณฑ์ หรือทรัพย์สินสำหรับใช้ในการปฏิบัติงานและให้บริการประชาชนให้เกิดประสิทธิภาพ
๓. จำนวนกิจกรรมที่เป็นการประสานงานระหว่างองค์กร
๔. ร้อยละของบุคลากรในหน่วยงานที่ได้รับการพัฒนาศักยภาพและส่งเสริมการสร้างจิตสำนึกคุณธรรม และจริยธรรมและการต่อต้านการทุจริต

๒.๕ ค่าเป้าหมาย

๑. เพื่อก่อสร้างและซ่อมบำรุงโครงสร้างพื้นฐานในเขตเทศบาลให้มีความสะดวกและมาตรฐาน โดยเฉพาะอย่างยิ่ง ด้านคมนาคมขนส่ง
๒. เพื่อสนับสนุนเสริมสร้างความเข้มแข็งของเศรษฐกิจระดับบุคคล ครอบครัวและชุมชนท้องถิ่น โดยเฉพาะ ผลผลิตทางการเกษตร โดยยึดหลักวิถีชีวิตแบบพอเพียง ให้มีความสามารถและทักษะในการพัฒนาฝีมือในการผลิตเพิ่มมูลค่าของสินค้า
๓. เพื่อส่งเสริม ด้านการศึกษาทุกระดับพร้อม ส่งเสริมการกีฬาันทนาการ และอนุรักษ์ ศาสนา ศิลปวัฒนธรรมและจารีตประเพณีและภูมิปัญญาท้องถิ่นตลอดจน ส่งเสริมและอนุรักษ์ความเป็นชาติ และสถาบัน
๔. เพื่อพัฒนาระบบการจัดการสิ่งแวดล้อมอันพึงปรารถนาร่วมกันไม่ให้มีปัญหาภายในชุมชนพร้อมสนับสนุน การท่องเที่ยว
๕. เพื่อพัฒนาคุณภาพชีวิตของประชาชนให้มีความเข้มแข็งทางด้านสุขภาพอนามัย การส่งเสริมสวัสดิการ และประชาชนปลอดภัยในชีวิตและทรัพย์สิน
๖. เพื่อสนับสนุนประชาชนมีส่วนร่วมในการพัฒนาและตรวจสอบการทำงานของภาครัฐ เพิ่มประสิทธิภาพ เครื่องมือและบุคลากรในการบริหารราชการให้เป็นไปตามหลักการบริหารจัดการบ้านเมืองที่ดี

๒.๖ กลยุทธ์

๑. ก่อสร้างปรับปรุงบำรุงรักษาและบูรณะระบบสาธารณูปโภค และสาธารณูปการทุกประเภท
๒. พัฒนาและจัดหาแหล่งน้ำเพื่ออุปโภคบริโภคและแหล่งน้ำเพื่อการเกษตร
๓. พัฒนาและส่งเสริมอาชีพให้แก่ประชาชน
๔. ส่งเสริมการพัฒนาคุณภาพสินค้าและบริการ
๕. การพัฒนาศูนย์พัฒนาเด็กเล็กให้ได้มาตรฐาน
๖. ส่งเสริมและสนับสนุนการศึกษาทุกระดับ
๗. ส่งเสริมการกีฬาและนันทนาการ
๘. ส่งเสริมและอนุรักษ์ ศาสนา ศิลปวัฒนธรรมและจารีตประเพณีและภูมิปัญญาท้องถิ่น
๙. ส่งเสริมและอนุรักษ์ความเป็นชาติ และสถาบัน
๑๐. สร้างจิตสำนึก ฝึกระวัง บำบัด และฟื้นฟู ความอุดมสมบูรณ์ของทรัพยากรธรรมชาติและสิ่งแวดล้อม

๑๑. บำบัดและจัดการขยะและน้ำเสียและมลพิษต่างๆ
๑๒. ส่งเสริมสนับสนุนและพัฒนาการท่องเที่ยว
๑๓. เสริมสร้างความเข้มแข็งของคน ครอบครัว ชุมชนและสังคม
๑๔. การส่งเสริมสวัสดิการและสงเคราะห์ผู้ด้อยโอกาส และผู้สูงอายุและแก้ไขปัญหาครอบครัว
๑๕. ส่งเสริมสุขภาพอนามัยของประชาชน
๑๖. การป้องกันและแก้ไขปัญหายาเสพติด
๑๗. ส่งเสริมระบบป้องกันและบรรเทาสาธารณภัยและรักษาความปลอดภัยในชีวิตและทรัพย์สิน
๑๘. ส่งเสริมการมีส่วนร่วมและสนับสนุนการจัดบริการขั้นพื้นฐานเพื่ออำนวยความสะดวกแก่ประชาชนของประชาชน
๑๙. พัฒนาระบบสารสนเทศและข้อมูลข่าวสาร
๒๐. เพิ่มประสิทธิภาพและพัฒนาระบบการบริหารจัดการองค์กร
๒๑. สนับสนุนการให้มีการประสานงานระหว่างองค์กร
๒๒. พัฒนาศักยภาพบุคลากรในองค์กร

๒.๗ จุดยืนทางยุทธศาสตร์

เทศบาลตำบลวังวิเศษ จึงได้กำหนดจุดยืนทางยุทธศาสตร์ (Positioning) จากการวิเคราะห์ศักยภาพการพัฒนาของเทศบาลตำบลวังวิเศษ ด้านต่างๆ รวมทั้งการวิเคราะห์วิสัยทัศน์ ประเด็นยุทธศาสตร์ ปัญหาและความต้องการของประชาชนในเขตเทศบาล ทำให้สามารถเข้าใจบริบทของจังหวัดและปัจจัยแวดล้อมที่ส่งผลกระทบต่อการทำงานทั้งในปัจจุบันและอนาคต ผลการวิเคราะห์ศักยภาพ ได้ถูกนำมาเป็นข้อมูลพื้นฐานในการกำหนดแนวทางและเป้าหมายการดำเนินงาน รวมทั้งกำหนดกลยุทธ์และแผนงานโครงการเพื่อให้บรรลุเป้าหมายการดำเนินงานโดยจะเน้นที่การนำจุดแข็งของเทศบาลที่สอดคล้องกับโอกาสจากการเปลี่ยนแปลงของปัจจัยภายนอก มาพัฒนาศักยภาพให้โดดเด่นและเป็นฐานในการพัฒนาเทศบาลในอนาคต สามารถกำหนดจุดยืนการพัฒนาของเทศบาลตำบลวังวิเศษเป็นประเด็น ดังนี้

๑. พัฒนาระบบโครงสร้างพื้นฐานให้ได้มาตรฐานครอบคลุมทั่วเขตเทศบาล

๒. สร้างรากฐานเศรษฐกิจมีความมั่นคง

(โดยการพัฒนาสินค้าทางการเกษตรเพื่อเพิ่มผลผลิตและรายได้ให้ประชาชนในพื้นที่ พร้อมสนับสนุนและส่งเสริมให้มีการผลิตสินค้าหรืออาชีพเสริมเพื่อเพิ่มรายได้ เนื่องจากในพื้นที่เทศบาลตำบลวังวิเศษมีถนนสายสำคัญผ่าน คือ ถนนเพชรเกษม จึงต้องมีการผลิตสินค้าหรืออาชีพเสริมวางจำหน่ายและสร้างจุดพักรถ)

๓. มุ่งเน้นพัฒนาคุณภาพชีวิตที่ดีในทุกด้านสำหรับประชาชน

(โดยพัฒนาด้านสุขภาพอนามัย ด้านกีฬาและนันทนาการ รวมถึงอนุรักษ์และสืบทอดศิลปวัฒนธรรม และภูมิปัญญาท้องถิ่น)

๔. ส่งเสริมการศึกษาที่มีคุณภาพ (โดยการยกระดับศูนย์พัฒนาเด็กเล็กของเทศบาลที่ได้มาตรฐาน)

๕. การบริหารจัดการเทศบาลตามหลักธรรมาภิบาล และเป็นหน่วยงานที่พร้อมทุกด้านในการบริการประชาชน

๒.๘ ความเชื่อมโยงของยุทธศาสตร์ในภาพรวม

จากประเด็นความเชื่อมโยงยุทธศาสตร์ที่สำคัญของแผนพัฒนาเศรษฐกิจและสังคมแห่งชาติฉบับที่ ๑๒ ยุทธศาสตร์ชาติ และยุทธศาสตร์จังหวัด จะเห็นได้ว่ามีความเชื่อมโยงกันอย่างชัดเจนในการนำมาเป็นแนวทางกำหนดประเด็นยุทธศาสตร์การพัฒนาขององค์กรปกครองส่วนท้องถิ่น ซึ่งการกำหนดประเด็นยุทธศาสตร์การพัฒนาที่ชัดเจนจะเป็นการเตรียมการพัฒนา เป็นการนำภูมิคุ้มกันที่มีอยู่ พร้อมทั้งเร่งสร้างภูมิคุ้มกันในท้องถิ่นให้เข้มแข็งขึ้น เพื่อเตรียมความพร้อมคน สังคม และระบบเศรษฐกิจของชุมชนให้สามารถปรับตัวรองรับผลกระทบจากการสภาวะการเปลี่ยนแปลงได้อย่างเหมาะสม โดยให้ความสำคัญกับการพัฒนาคน สังคมเศรษฐกิจภายในชุมชนให้มีคุณภาพ ใช้ทรัพยากรที่มีอยู่ภายในชุมชนอย่างคุ้มค่าและเกิดประโยชน์สูงสุด รวมทั้งสร้างโอกาสทางเศรษฐกิจด้วยฐานความรู้ เทคโนโลยี นวัตกรรม และความคิดสร้างสรรค์ บนพื้นฐานการผลิตและการบริโภคที่เป็นมิตรต่อสิ่งแวดล้อม ซึ่งจะนำไปสู่การพัฒนาเพื่อประโยชน์สุขที่ยั่งยืนของชุมชนตามหลักปรัชญาของเศรษฐกิจพอเพียง

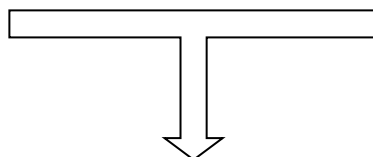

ความเชื่อมโยงยุทธศาสตร์การพัฒนาจังหวัดกับยุทธศาสตร์การพัฒนาของเทศบาลตำบลวังวิเศษ

โครงสร้างความเชื่อมโยงแผนยุทธศาสตร์การพัฒนาท้องถิ่น พ.ศ.๒๕๖๑-๒๕๖๕

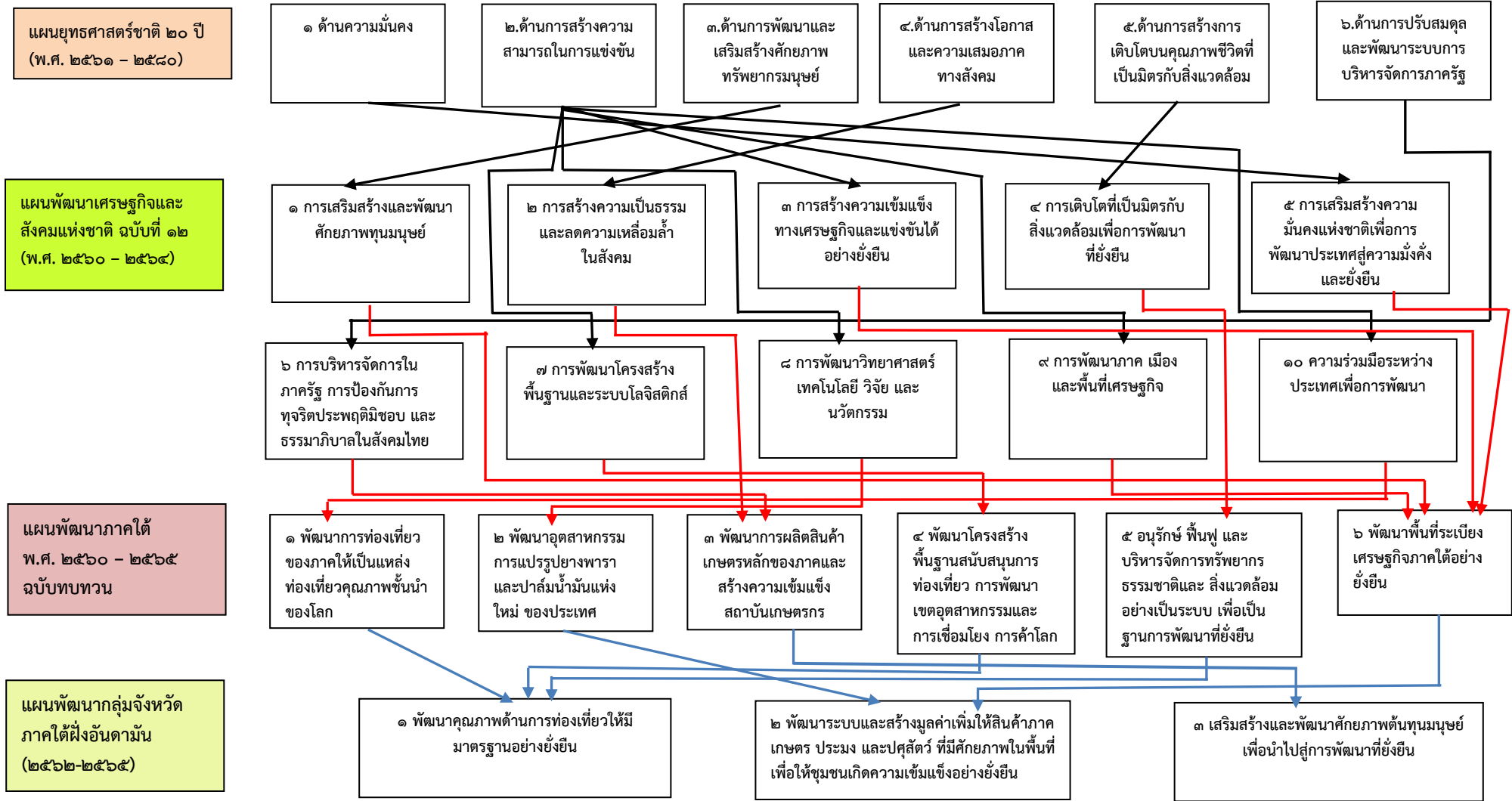

แผนพัฒนากลุ่มจังหวัด
ภาคใต้ฝั่งอันดามัน
(๒๕๖๒-๒๕๖๕)

แผนพัฒนาจังหวัดตรัง

ยุทธศาสตร์การพัฒนาระบบ
องค์กรปกครองส่วนท้องถิ่น
ในเขตจังหวัดตรัง

ยุทธศาสตร์ของ
เทศบาลตำบลวิเศษ

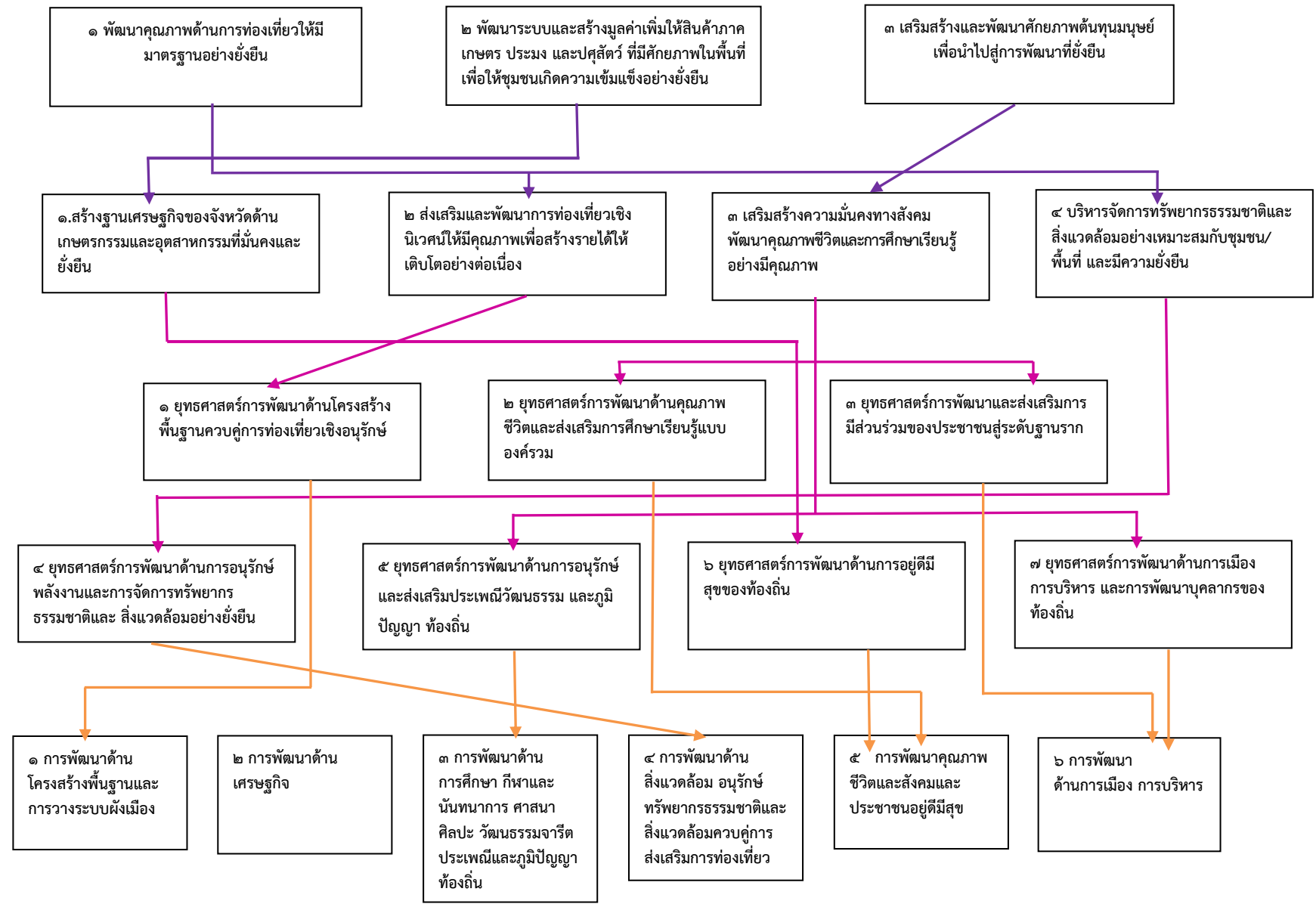

แผนผังยุทธศาสตร์ (Strategic map)

ยุทธศาสตร์การพัฒนาของเทศบาลตำบลวังวิเศษ Strategy Map

วิสัยทัศน์

“ พัฒนาโครงสร้างพื้นฐาน สร้างรากฐานเศรษฐกิจ เน้นคุณภาพชีวิตที่ดี ส่งเสริมการศึกษาที่มีคุณภาพ อนุรักษ์ธรรมชาติและสิ่งแวดล้อม พร้อมการบริหารที่โปร่งใสตามหลักธรรมาภิบาล ”

ยุทธศาสตร์

๑ การพัฒนาโครงสร้างพื้นฐานและการวางระบบผังเมือง

๒ การพัฒนาด้านเศรษฐกิจ

๓ การพัฒนาด้านการศึกษา กีฬาและนันทนาการ ศาสนา ศิลปะ วัฒนธรรม จารีตประเพณีและภูมิปัญญาท้องถิ่น

๔ การพัฒนาสิ่งแวดล้อม อนุรักษ์ทรัพยากรธรรมชาติและสิ่งแวดล้อม ควบคุมการส่งเสริมการท่องเที่ยว

๕ การพัฒนาคุณภาพชีวิตและสังคมและประชาชนอยู่ดีมีสุข

๖ การพัฒนาเมืองการบริหาร

เป้าประสงค์

เป้าประสงค์
จัดระบบสาธารณูปโภคและสาธารณูปการที่มีคุณภาพได้มาตรฐานให้เพียงพอครอบคลุมในเขตเทศบาลพร้อมจัดวางระบบผังเมืองที่มีประสิทธิภาพ

เป้าประสงค์
ส่งเสริมและสนับสนุนการประกอบอาชีพหลักของคนในพื้นที่โดยยึดหลักวิถีชีวิตแบบพอเพียง

เป้าประสงค์
การพัฒนาด้านการศึกษา กีฬาและนันทนาการและสันทนาการ อนุรักษ์ ศาสนา ศิลปะวัฒนธรรม จารีตประเพณี วัฒนธรรม ภูมิปัญญาท้องถิ่นให้คงอยู่

เป้าประสงค์
บริหารจัดการด้านทรัพยากรธรรมชาติและสิ่งแวดล้อม และสนับสนุนด้านการท่องเที่ยวอย่างครบวงจร

เป้าประสงค์
ยกระดับคุณภาพชีวิตของประชาชนให้ได้รับการพัฒนาตามศักยภาพอย่างเต็มที่ ทั้งทางด้านสุขภาพอนามัยร่างกายจิตใจ สติปัญญา โดยมุ่งหวังให้สังคมมีความสุข น่าอยู่ ประชาชนปลอดภัยในชีวิตและทรัพย์สิน

เป้าประสงค์
พัฒนาและเพิ่มประสิทธิภาพในการบริการประชาชนให้เกิดความประทับใจ ตอบสนองความต้องการของประชาชน สอดคล้องกับระเบียบ ข้อบังคับ ยึดหลักธรรมาภิบาล เน้นการมีส่วนร่วมจากทุกภาคส่วนพัฒนาบุคลากร ให้มีขีดความสามารถสูงชัน และมีประสิทธิภาพในการปฏิบัติควบคู่ไปกับการมีคุณธรรมและจริยธรรม

แผนผังยุทธศาสตร์ (Strategic map) (ต่อ)

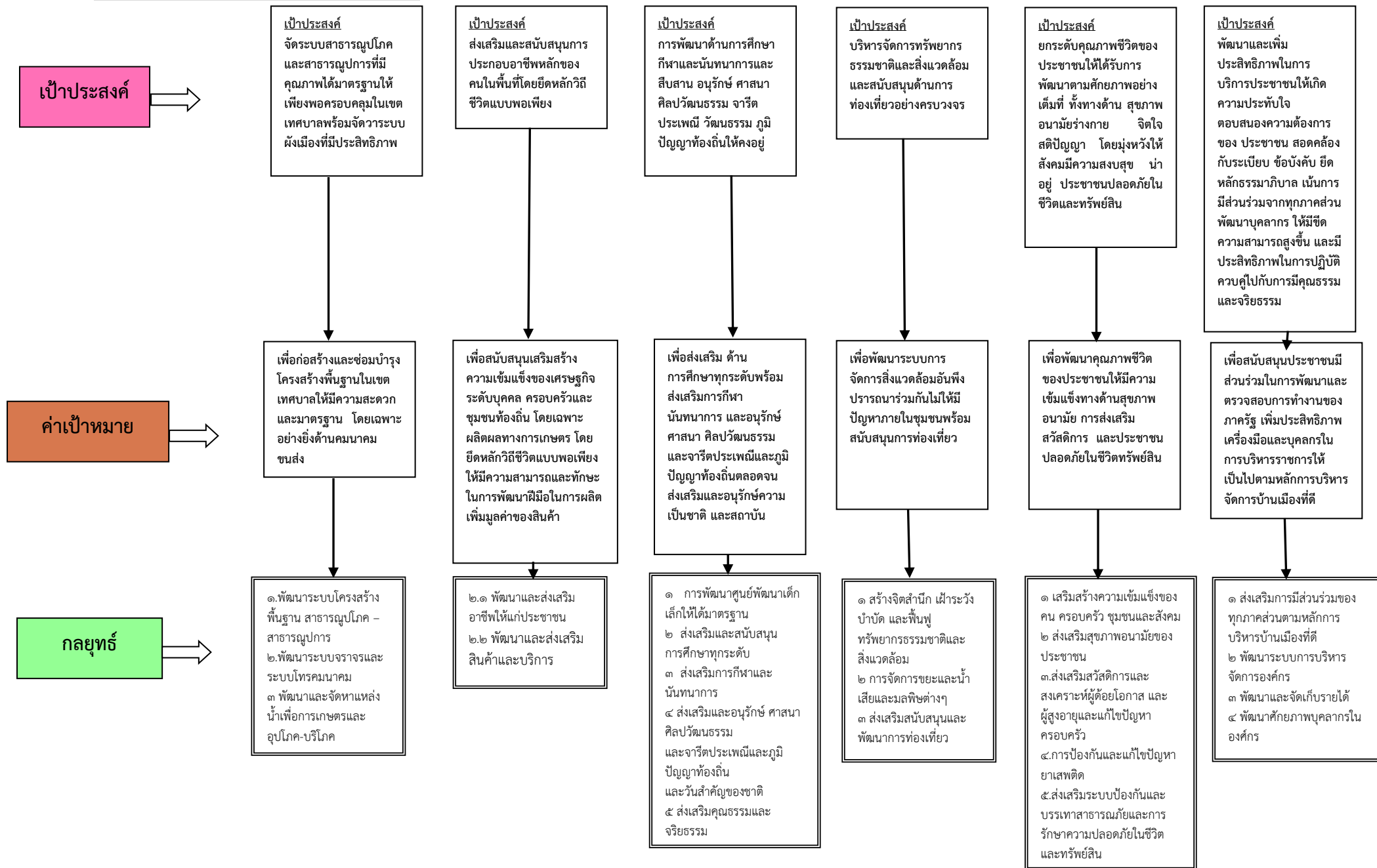

แผนผังยุทธศาสตร์ (Strategic map) (ต่อ)

กลยุทธ์



๑.พัฒนาระบบโครงสร้างพื้นฐาน สาธารณูปโภค - สาธารณูปการ
 ๒.พัฒนาระบบจราจรและระบบโทรคมนาคม
 ๓.พัฒนาและจัดหาแหล่งน้ำเพื่อการเกษตรและอุปโภค-บริโภค

๒.๑ พัฒนาและส่งเสริมอาชีพให้แก่ประชาชน
 ๒.๒ พัฒนาและส่งเสริมสินค้าและบริการ

๑ การพัฒนาศูนย์พัฒนาเด็กเล็กให้ได้มาตรฐาน
 ๒ ส่งเสริมและสนับสนุนการศึกษาทุกระดับ
 ๓ ส่งเสริมการกีฬาและนันทนาการ
 ๔ ส่งเสริมและอนุรักษ์ ศาสนา ศิลปวัฒนธรรม และจารีตประเพณีและภูมิปัญญาท้องถิ่นและวันสำคัญของชาติ
 ๕ ส่งเสริมคุณธรรมและจริยธรรม

๑ สร้างจิตสำนึก เฝ้าระวัง บำบัด และฟื้นฟูทรัพยากรธรรมชาติและสิ่งแวดล้อม
 ๒ การจัดการขยะและน้ำเสียและมลพิษต่างๆ
 ๓ ส่งเสริมสนับสนุนและพัฒนาการท่องเที่ยว

๑ เสริมสร้างความเข้มแข็งของคน ครอบครัว ชุมชนและสังคม
 ๒ ส่งเสริมสุขภาพอนามัยของประชาชน
 ๓.ส่งเสริมสวัสดิการและสงเคราะห์ผู้ด้อยโอกาส และผู้สูงอายุและแก้ไขปัญหาคriminal
 ๔.การป้องกันและแก้ไขปัญหา ยาเสพติด
 ๕.ส่งเสริมระบบป้องกันและบรรเทาสาธารณภัยและการรักษาความปลอดภัยในชีวิตและทรัพย์สิน

๑ ส่งเสริมการมีส่วนร่วมของทุกภาคส่วนตามหลักการบริหารบ้านเมืองที่ดี
 ๒ พัฒนาระบบการบริหารจัดการองค์กร
 ๓ พัฒนาและจัดเก็บรายได้
 ๔ พัฒนาศักยภาพบุคลากรในองค์กร

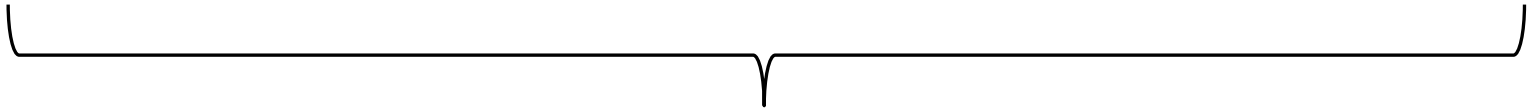

แผนงาน

๓. การวิเคราะห์เพื่อพัฒนาท้องถิ่น

๓.๑ การวิเคราะห์กรอบการจัดทำยุทธศาสตร์ขององค์กรปกครองส่วนท้องถิ่น

ในการจัดทำแผนพัฒนาท้องถิ่นสี่ปีของเทศบาลตำบลวังวิเศษ ได้ใช้การวิเคราะห์ SWOT Analysis/Demand (Demand Analysis)/Global Demand และTrend ปัจจัยและสถานการณ์การเปลี่ยนแปลงที่มีผลต่อการพัฒนา อย่างน้อยต้องประกอบด้วย การวิเคราะห์ศักยภาพด้านเศรษฐกิจ ด้านสังคม ด้านทรัพยากรธรรมชาติและสิ่งแวดล้อม ซึ่งมีรายละเอียดดังนี้

แนวทางการพัฒนา	จุดแข็ง / โอกาส	จุดอ่อน/อุปสรรค
ด้านเศรษฐกิจ	<p>จุดแข็ง</p> <ul style="list-style-type: none"> - ในเขตเทศบาลตำบลวังวิเศษ เป็นที่ตั้งของ ศูนย์ราชการอำเภอวังวิเศษ ส่งผลให้เป็น ศูนย์กลางทางด้านการค้า การพาณิชย์ การบริหาร การปกครอง ที่ให้บริการประชาชนทั้ง ในเขตเทศบาลและระดับอำเภอ จึงสามารถ ดึงดูดให้เกิดกิจกรรมการค้า การลงทุน และ บริการต่างๆตามมามากมาย เช่น อาคารชุด บ้านจัดสรร และร้านสะดวกซื้อที่เปิดให้บริการ ตลอด ๒๔ ชั่วโมง -เป็นพื้นที่เหมาะแก่การประกอบอาชีพทาง เกษตรกรรม เนื่องจากทางด้านตอนเหนือของ พื้นที่เป็นเนินเขามีแนวเขตป่าสงวนแห่งชาติ (ป่าคลองสี-ทอนแจ้) ทางด้านตะวันตกเฉียงใต้ จดแนวเขตป่าไม้ถาวรตามมติคณะรัฐมนตรี (ป่าสายคลองร่มเมือง) ส่วนด้านใต้เป็นที่ราบ ลุ่มมีแหล่งน้ำธรรมชาติไหลผ่านที่สำคัญ คือ สายน้ำคลองสี ส่งผลให้ในพื้นที่เทศบาลตำบล วังวิเศษมีการเพาะปลูกพืชได้หลายชนิด โดยเฉพาะยางพารา และปาล์มน้ำมัน สามารถ เป็นแหล่งวัตถุดิบของการผลิตสินค้าแปรรูป ผลผลิตทางการเกษตร ตอบสนองยุทธศาสตร์ ของจังหวัดตรงได้ดี <p>โอกาส</p> <ul style="list-style-type: none"> - ความต้องการให้มีการส่งเสริมการลงทุนและ สร้างมูลค่าเพิ่มของสินค้า - ความเจริญเติบโตของเมืองกำลังเริ่มขึ้นทำให้ มีร้านค้า และสถานที่ไว้สำหรับบริการ -ปรับเปลี่ยนค่านิยมของคนในชุมชนใหม่โดย ให้ยึดนโยบายเศรษฐกิจพอเพียงมาดำเนินชีวิต 	<p>จุดอ่อน</p> <ul style="list-style-type: none"> - ประชาชนบางส่วนขาดเอกสารสิทธิ์ที่ดินทำ กิน เนื่องจากประชาชนบางส่วนเข้าไปจับจองทำกินในเขตพื้นที่แนวเขตป่าสงวน แห่งชาติ (ป่าคลองสี-ทอนแจ้) ทางด้าน ตะวันตกเฉียงใต้จดแนวเขตป่าไม้ถาวรตาม มติคณะรัฐมนตรี(ป่าสายคลองร่มเมือง) ทำให้การเข้าไปดำเนินการพัฒนาของเทศบาล ตำบลวังวิเศษในพื้นที่ดังกล่าวยังไม่ค่อยมี ประสิทธิภาพเนื่องจากติดขัดในระเบียบข้อ กฎหมายที่บังคับอยู่ - ขาดการส่งเสริมอาชีพอย่างต่อเนื่องและ จริงจัง - ราคาผลผลิตทางการเกษตรมีความผันผวน ไม่แน่นอนบางช่วงถึงขั้นตกต่ำ <p>อุปสรรค</p> <ul style="list-style-type: none"> - เกษตรกรขาดความรู้และเทคนิคในการ สร้างมูลค่าเพิ่มผลผลิตเกษตร - ไม่มีผลิตภัณฑ์จุดเด่นของพื้นที่ ทั้งๆที่มี ทางหลวงแผ่นดินหมายเลข ๔ (ถนนเพชร เกษม) พาดผ่าน ซึ่งเป็นเส้นทางหลักลงสู่ พื้นที่ท่องเที่ยวในเขตฝั่งอันดามัน และเป็น เส้นทางหลักเข้าสู่ศูนย์กลางชุมชน สามารถ เชื่อมโยงกับพื้นที่ทั้งในและนอกจังหวัดได้ เป็นอย่างดี แต่ยังไม่ผลิตภัณฑ์ที่ดึงดูด นักท่องเที่ยวหรือผู้สัญจรผ่านทาง

แนวทางการพัฒนา	จุดแข็ง / โอกาส	จุดอ่อน/อุปสรรค
<p>ด้านการศึกษาศาสนาและวัฒนธรรม</p>	<p>จุดแข็ง</p> <ul style="list-style-type: none"> - มีสนามกีฬาพร้อมอัฒจันทร์ในความรับผิดชอบสามารถรองรับการแข่งขันกีฬาในระดับชาติได้ - มีการอนุรักษ์ศิลปะการแสดงท้องถิ่น คือ มโนราห์ <p>โอกาส</p> <ul style="list-style-type: none"> - การส่งเสริมศิลปะพื้นบ้านและภูมิปัญญาท้องถิ่น - นโยบายของรัฐบาลส่งเสริมและสนับสนุนการจัดการศึกษา ทั้งในระบบ นอกระบบ ตามอัถยาศัย และการจัดการศึกษาตลอดชีวิต - ประชาชนให้ความร่วมมือในการประชาคมการจัดกิจกรรมต่าง ๆ รวมทั้งการพัฒนาทางด้านการศึกษา ศาสนา และวัฒนธรรมเป็นอย่างดี 	<p>จุดอ่อน</p> <ul style="list-style-type: none"> - ไม่มีสถานที่ออกกำลังกายและเล่นกีฬาที่ได้มาตรฐาน (โรงยิม) - เยาวชนขาดความตระหนักในการเข้าไปมีส่วนร่วมในกิจกรรมทางศาสนา <p>อุปสรรค</p> <ul style="list-style-type: none"> - กฎหมาย ระเบียบ ข้อบังคับ ขาดความยืดหยุ่นไม่เหมาะสมสอดคล้องกับภารกิจ - ห้วงระยะเวลาในการจัดสรร/เบิกจ่ายเงินอุดหนุนของรัฐบาลล่าช้าไม่แน่นอน
<p>ด้านทรัพยากรธรรมชาติและสิ่งแวดล้อม</p>	<p>จุดแข็ง</p> <ul style="list-style-type: none"> - มีทรัพยากรธรรมชาติที่มีคุณค่า คือ สายน้ำคลองชีไหลผ่านช่วงตอนกลางของชุมชน ซึ่งนอกจากจะใช้ประโยชน์ในด้านเกษตรกรรมแล้ว คลองชียังเป็นแหล่งรองรับน้ำจากด้านเหนือของจังหวัดตรังเวลามีฝนตก - ประกอบกับยังมีแหล่งน้ำอื่นที่อุดมสมบูรณ์อีกหลายแหล่ง เช่น สระน้ำในสวนมหाराช(สวนหลวง ร.๙) สระเก็บน้ำชุมชนชองหาร (สระน้ำนางพับ) และลำห้วย คือ ห้วยบางนายซูที่กักเก็บน้ำไว้ใช้ในช่วงหน้าแล้งได้เป็นอย่างดี - มีสภาพแวดล้อมที่ดีปลอดจากมลพิษเนื่องจากในพื้นที่ยังไม่มีโรงงานอุตสาหกรรมขนาดใหญ่ <p>โอกาส</p> <ul style="list-style-type: none"> - มีสวนสาธารณะขนาดใหญ่ตั้งอยู่ใจกลางเมือง 	<p>จุดอ่อน</p> <ul style="list-style-type: none"> - ประชาชนขาดความตระหนักในการดูแลและบำรุงรักษาสิ่งแวดล้อมและทรัพยากรธรรมชาติ - ในช่วงฤดูฝน เมื่อฝนตกหนักติดต่อกันหลายวันส่งผลให้เกิดปัญหาน้ำท่วมบ้านเรือนประชาชน - ขาดแคลนน้ำในฤดูแล้ง ประชาชนที่ไม่ได้อยู่ในย่านชุมชนยังไม่มีระบบประปาใช้ครอบคลุมในเขตพื้นที่ <p>อุปสรรค</p> <ul style="list-style-type: none"> - ภัยธรรมชาติเป็นอุปสรรคในการประกอบอาชีพ - บางช่วงที่ฝนตกหนักมากทำให้ถนนสายหลักสำคัญ คือถนนทางหลวงแผ่นดินหมายเลข ๔ โดนน้ำท่วมทำให้ไม่สามารถใช้เส้นทางสัญจรได้ - การเปลี่ยนแปลงของสภาพแวดล้อมภูมิอากาศ และทำให้เกิดภัยธรรมชาติบ่อยครั้ง

แนวทางการพัฒนา	จุดแข็ง / โอกาส	จุดอ่อน/อุปสรรค
<p>ด้านโครงสร้างพื้นฐาน</p>	<p>จุดแข็ง</p> <ul style="list-style-type: none"> - ด้านทำเลที่ตั้ง เนื่องจากตั้งตรงจุดที่มีทางหลวงแผ่นดินหมายเลข ๔ (ถนนเพชรเกษม) พาดผ่าน ซึ่งเป็นเส้นทางหลักสู่พื้นที่ท่องเที่ยวในเขตฝั่งอันดามัน และเป็นเส้นทางหลักเข้าสู่ศูนย์กลางชุมชน สามารถเชื่อมโยงกับพื้นที่ทั้งในและนอกจังหวัดได้เป็นอย่างดี เช่น จังหวัดกระบี่ พังงา และภูเก็ต หรือเชื่อมต่อไป จังหวัดพัทลุง และสงขลาด้วย ทำให้มีรถประจำทางผ่านหลายสาย รวมถึงรถสำหรับนักท่องเที่ยวทั้งในส่วนที่เป็นหมู่คณะ หรือครอบครัว โดยเฉพาะขณะนี้มีความพร้อมและคล่องตัวในการคมนาคมสายดังกล่าวมากขึ้นเนื่องจากมีการขยายถนนเป็น ๔ ช่องจราจร ส่งผลให้พื้นที่ในเขตเทศบาลตำบลวิเศษมีความได้เปรียบในการเข้าถึงและเชื่อมโยงกับพื้นที่ภายนอกได้อย่างสะดวกและรวดเร็ว <p>โอกาส</p> <ul style="list-style-type: none"> - ส่วนราชการต่าง ๆ ที่เกี่ยวข้องให้การสนับสนุนอย่างเต็มความสามารถ 	<p>จุดอ่อน</p> <ul style="list-style-type: none"> - มีการใช้ประโยชน์จากที่ดินแบบผสมผสาน อาคารสิ่งปลูกสร้างต่างๆอยู่ปะปนกับธรรมชาติ เกาะกลุ่มแน่นหนาเป็นแนวยาวทั้งสองฟากถนนสายทางหลวงแผ่นดินหมายเลข ๕ (ถนนเพชรเกษม) ทำให้การพัฒนาพื้นที่เป็นไปตามแนวยาวของถนนเป็นส่วนใหญ่ - ขาดการวางโครงข่ายคมนาคมอย่างเป็นระบบ ขาดถนนสายรองที่จะช่วยรองรับปริมาณการจราจรจากถนนสายหลัก โดยเฉพาะในย่านชุมชน - การบริหารจัดการด้านสาธารณูปโภคจะทำได้เฉพาะพื้นที่ติดริมถนนสายหลักมาเป็นอันดับหนึ่ง ส่งผลให้ภายในชุมชนบางจุดยังไม่ระบบสาธารณูปโภค เช่น ไฟฟ้าและประปา <p>อุปสรรค</p> <ul style="list-style-type: none"> - งบประมาณมีจำกัดในการนำมาพัฒนาด้านโครงสร้างพื้นฐาน
<p>ด้านการเมืองการบริหาร</p>	<p>จุดแข็ง</p> <ul style="list-style-type: none"> - ประชาชนมีสภาพสังคมที่เอื้ออาทร และสมานฉันท์ ใช้วิถีชีวิตแบบเรียบง่าย - มีการรวมกลุ่มและบริหารจัดการชุมชนที่เข้มแข็ง มีกลุ่ม ชมรม และกลุ่มพลังมวลชนมากมายที่พร้อมให้ความร่วมมือในทุกกิจกรรมที่เทศบาลดำเนินการ - มีการจัดโครงสร้างภายในที่เหมาะสมสอดคล้องกับภารกิจ และอำนาจหน้าที่ - มีการแบ่งแยก/มอบหมายหน้าที่รับผิดชอบที่ชัดเจน ตามสายการบังคับบัญชาและความรู้ความสามารถในแต่ละตำแหน่ง - ส่งเสริมการมีส่วนร่วมของประชาชนในรูปประชาคม - ผู้บริหารมีวิสัยทัศน์กว้างไกล และมีค่านิยมปลูกฝังความซื่อสัตย์ในการบริหาร <p>โอกาส</p> <ul style="list-style-type: none"> - มีการบริหารโดยยึดหลักธรรมาภิบาล <p>เป็นหลักสำคัญ</p> <ul style="list-style-type: none"> - การเข้าสู่การเป็นประชาคมอาเซียน เป็นผลให้ท้องถิ่นต้องเตรียมพร้อมและปรับตัว เพื่อรองรับทั้งภารกิจด้านความมั่นคงภายใน ภารกิจด้านเศรษฐกิจ และภารกิจด้านสังคม 	<p>จุดอ่อน</p> <ul style="list-style-type: none"> - กฎหมาย ระเบียบ ข้อบังคับ มีการแก้ไขเปลี่ยนแปลงอยู่ตลอดเวลาทำให้เจ้าหน้าที่ผู้ปฏิบัติ สับสน/ขาดความชัดเจน - ขาดแคลนงบประมาณที่เพียงพอในการจัดระบบบริการสาธารณะให้แก่ประชาชนในพื้นที่ตามอำนาจหน้าที่ - เครื่องมือเครื่องใช้ไม่เพียงพอต่อการปฏิบัติงาน <p>อุปสรรค</p> <ul style="list-style-type: none"> - การถ่ายโอนภารกิจตามนโยบายการกระจายอำนาจ ไม่ได้ถ่ายโอนงบประมาณและบุคลากรมาให้

๓.๒ การประเมินสถานการณ์สภาพแวดล้อมภายนอกที่เกี่ยวข้อง

จากการที่เทศบาลตำบลวังวิเศษ ลงพื้นที่จัดประชุมประชาคมประจำปี ๒๕๖๒ ตามแนวทางส่งเสริมการมีส่วนร่วมของประชาชนในการจัดทำแผนพัฒนาท้องถิ่น (พ.ศ.๒๕๖๑-๒๕๖๕) ของเทศบาลตำบลวังวิเศษ เมื่อวันที่ ๖ มิถุนายน ๒๕๖๒ ณ ห้องประชุมเทศบาลตำบลวังวิเศษ เพื่อสำรวจความจำเป็น ความต้องการปัญหา และหาแนวทางร่วมกันในการแก้ไขปัญหา ตลอดจนจัดลำดับความสำคัญ โดยสามารถสรุปปัญหา ได้ดังนี้

ชื่อประเด็นปัญหา	ขอบข่ายและปริมาณ/ รายละเอียด/ลักษณะปัญหา	กลุ่มเป้าหมาย, พื้นที่ประสบปัญหา	แนวทางการแก้ไขปัญหาหรือ การการคาดการณ์แนวโน้ม ในอนาคตแก้ปัญหาแนวโน้มในอนาคต
ด้านโครงสร้างพื้นฐานและการวางผังเมือง	จากสถานะที่มีการขยายตัวของเมืองอย่างรวดเร็วและมีโครงสร้างถนนที่เล่นโดยเป็นถนนสายหลักสำคัญคือ ถนนเพชรเกษม ในเขตพื้นที่เทศบาล ทำให้การสัญจรของยวดยานพาหนะใช้ความเร็วสูง ประกอบกับจุดกลับรถในเขตพื้นที่มีน้อย ทำให้การสัญจรของคนในเขตไม่สะดวกและมักเกิดอุบัติเหตุบ่อยครั้ง	(ชุมชนชองหาร) (ชุมชนรัชฎา) (ชุมชนวังวิเศษ) (ชุมชนวังทอง)	ดำเนินการบุกเบิกถนนเพื่อเชื่อมต่อกับถนนที่อยู่ใกล้กับจุดกลับรถเพื่อคนในเขตได้รับสะดวกและลดการเกิดอุบัติเหตุ
	ถนนในบางสายที่เข้าสู่พื้นที่การเกษตรและเส้นทางการคมนาคมระหว่างหมู่บ้านหรือระหว่างสถานที่ราชการที่สำคัญเป็นถนนดินลูกรัง หินคลุก เมื่อฝนตกทำให้ถนนเป็นหลุมเป็นบ่อทำให้การสัญจรไปมาไม่สะดวกอีกทั้งสภาพผิวจราจรค่อนข้างแคบ ทำให้เป็นอุปสรรคต่อการสัญจรหรือขนส่งผลผลิตทางการเกษตร	ทุกชุมชน	ดำเนินการปรับปรุงซ่อมแซมหรือก่อสร้างถนนลาดยาง หรือถนนคอนกรีต ขยายผิวจราจรในจุดที่ประสบปัญหา
	น้ำท่วมขังบางจุดช่วงที่มีฝนตกหนักเนื่องจากไม่มีคูระบายน้ำ และคูระบายน้ำอุดตัน	(ชุมชนต้นปรัง) (ชุมชนชองหาร) (ชุมชนวังวิเศษ)	ดำเนินการปรับปรุงซ่อมแซมหรือก่อสร้างคูระบายน้ำ ในจุดที่ประสบปัญหา
	-ไฟฟ้าตามบ้านเรือนไม่เพียงพอ	(ชุมชนชองหาร) (ชุมชนวังวิเศษ) (ชุมชนวังทอง)	ประสานหน่วยงานที่รับผิดชอบ คือ การไฟฟ้าส่วนภูมิภาคในการดูแลให้ความช่วยเหลือโดยการขยายเขตไฟฟ้าเพิ่มเติมในจุดที่ประสบปัญหา
	- ไม่มีไฟฟ้าทางสาธารณะทำให้อาจเป็นอันตรายต่อชีวิตและทรัพย์สินของราษฎรผู้ใช้เส้นทางไม่ว่าจะเป็นการเสี่ยงต่อการเกิดอุบัติเหตุบนท้องถนนหรือการโจรกรรมอาชญากรรมต่าง ๆ	(ชุมชนต้นปรัง) (ชุมชนชองหาร) (ชุมชนรัชฎา)	ดำเนินการปรับปรุงซ่อมแซมหรือติดตั้งเพิ่มเติมในจุดที่ประสบปัญหา
-น้ำประปาไม่เพียงพอบางครั้งเรือนยังไม่มื่อน้ำประปาใช้ทำให้ขาดแคลนน้ำอุปโภคบริโภคฤดูแล้ง	(ชุมชนชองหาร) (ชุมชนรัชฎา) (ชุมชนวังทอง)	ประสานหน่วยงานที่รับผิดชอบ คือ การประปาส่วนภูมิภาคในการดูแลให้ความช่วยเหลือโดยการขยายเขตประปาเพิ่มเติมในจุดที่ประสบปัญหา	
ขาดการวางระบบผังเมืองที่ดี	(ชุมชนต้นปรัง) (ชุมชนวังทอง)	ส่งเสริมและจัดทำการวางระบบผังเมืองให้ครบทุกระยะและประกาศใช้อย่างจริงจัง	

ชื่อประเด็นปัญหา	ขอบข่ายและปริมาณ/ รายละเอียด/ลักษณะปัญหา	กลุ่มเป้าหมาย, พื้นที่ประสบปัญหา	แนวทางการแก้ไขปัญหาหรือ การการคาดการณ์แนวโน้ม ในอนาคตแก้ปัญหาแนวโน้มในอนาคต
ด้านเศรษฐกิจ	ผลผลิตทางการเกษตรราคาไม่แน่นอน	(ชุมชนรัชฎา)	จัดอบรมให้ความรู้ในการพัฒนาเพิ่มมูลของผลผลิตทางการเกษตร
	รายได้ไม่เพียงพอต่อการครองชีพปัจจุบัน	(ชุมชนวังทอง)	จัดอบรมอาชีพเสริม สร้างรายได้ให้กับครัวเรือน หรือชุมชน
ด้านการศึกษา กีฬาและ นันทนาการ ศาสนา ศิลปะ วัฒนธรรม จารีตประเพณี และภูมิ ปัญญาท้องถิ่น	ศูนย์พัฒนาเด็กเล็กของเทศบาลบางจุดยังไม่สะดวกและปลอดภัยสำหรับเด็กเล็ก	(ชุมชนต้นปรอง)	ดำเนินการปรับปรุงซ่อมแซมหรือก่อสร้างในจุดที่ประสบปัญหา พร้อมจัดหา อุปกรณ์การเรียนที่ทันสมัย และเหมาะสม
	ขาดแคลนบุคลากรทางการศึกษาในศูนย์พัฒนาเด็กเล็กของเทศบาล	(ชุมชนต้นปรอง)	ดำเนินการสรรหาเพิ่มเติม
	หน่วยงานการศึกษาในพื้นที่ไม่อยู่ในความรับผิดชอบของท้องถิ่นทำให้ช่วยเหลือไม่เต็มที่	(ชุมชนต้นปรอง)	ผลักดันให้มีการถ่ายโอนโรงเรียนในเขตรับผิดชอบซึ่งเดิมสังกัดสำนักงานเขตพื้นที่การศึกษา มาสังกัดกระทรวงมหาดไทย ขึ้นตรงกับเทศบาลเพื่อจะดำเนินการได้เต็มประสิทธิภาพเนื่องจากเป็นหน่วยภายในความรับผิดชอบเพื่อพัฒนาการศึกษาให้กับเด็กในชุมชนต่อไป
	ความเสื่อมทางศีลธรรม ศาสนาของคนทำให้ไม่มีที่ยึดเหนี่ยวจิตใจ ส่งผลให้เกิดปัญหาสังคมหลายเรื่องตามมา	ทุกชุมชน	ส่งเสริมกิจกรรมศีลธรรมทางศาสนาประเพณีและวัฒนธรรมเพื่อให้เกิดความสามัคคีร่วมกัน
	ประชาชน และเยาวชนไม่รู้จักใช้เลเว้งให้เกิดประโยชน์ มักรวมกลุ่มมั่วสุมส่งผลให้เกิดปัญหาสังคม	(ชุมชนต้นปรอง)	จัดกิจกรรมส่งเสริมให้ประชาชนและเยาวชนรู้จักใช้เลเว้งให้เกิดประโยชน์ ลดการมั่วสุม เช่น การแข่งขันกีฬา กิจกรรมนันทนาการต่างๆตามความสนใจ
ด้านสิ่งแวดล้อม การอนุรักษ์ ทรัพยากรธรรมชาติและ สิ่งแวดล้อม ควบคุมการส่งเสริมการ ท่องเที่ยว	ปริมาณขยะมูลฝอยเพิ่มขึ้น	(ชุมชนวังทอง)	จัดหารถเก็บขนขยะเพิ่มเติม
	ปัญหาน้ำเน่าเสียจากพื้นที่ทิ้งขยะของเทศบาล	(ชุมชนวังทอง)	ปรับปรุงพื้นที่ทิ้งขยะของเทศบาลอย่างเป็นระบบและครบวงจร

ชื่อประเด็นปัญหา	ขอบข่ายและปริมาณ/ รายละเอียด/ลักษณะปัญหา	กลุ่มเป้าหมาย, พื้นที่ประสบปัญหา	แนวทางการแก้ไขปัญหาหรือ การกรรการคัดการณ่แนวโนม ในอนาคตแก้ปัญหานั้นในอนาคต
	ปัญหาน้ำเสียจากสถานประกอบการและอาคารบ้านเรือน	(ชุมชนต้นปรง)	บังคับใช้ พรบ. บ่อดักไขมันและบำบัดน้ำเสียจากครัวเรือน ร้านค้า ร้านอาหาร สถานบริการ โรงงาน ฯลฯ อย่าง จริงจัง
	ปัญหามลพิษจากผู้ประกอบกิจการบางประเภท	(ชุมชนต้นปรง)	ควบคุมดูแลบังคับใช้ พรบ.เกี่ยวกับการจัดการด้านมลพิษ อย่างมีประสิทธิภาพ
	ในช่วงฤดูฝนในประชาชนบางพื้นที่ได้รับผลกระทบจากปัญหาน้ำท่วม	ทุกชุมชน	ดำเนินการขุดลอก ลำคลอง หนองน้ำสาธารณะ ้วย สาธารณะ สระเก็บน้ำสาธารณะในชุมชน เพื่อบรรเทา ปัญหาน้ำท่วม
	พื้นที่สวนสาธารณะ สวนหย่อม สถานที่พักผ่อนหย่อนใจหรือพื้นที่สีเขียวในเขต เทศบาลมีน้อย	ทุกชุมชน	-ปรับปรุงภูมิทัศน์สวนสาธารณะ อาคารเทศบาล และ สถานที่ต่างๆให้สวยงาม -สร้างพื้นที่สีเขียวเพิ่มในเขตชุมชนของเทศบาล
ด้านพัฒนาคุณภาพชีวิตและสังคม และประชาชนอยู่ดีมีสุข	ประชาชนขาดความรู้ความเข้าใจในการดำเนินชีวิตตามแนวเศรษฐกิจพอเพียง	ทุกชุมชน	-จัดกิจกรรมส่งเสริมให้ความรู้ประชาชนในการดำเนินชีวิต ตามแนวเศรษฐกิจพอเพียง -ปรับเปลี่ยนค่านิยมของประชาชนพื้นที่ไม่ให้ฟุ้งเฟ้อและ หลงใหลในวัตถุนิยม
	สำนักงานเทศบาลไม่มีสิ่งอำนวยความสะดวกสำหรับผู้พิการและผู้สูงอายุ	ทุกชุมชน	สร้างสิ่งอำนวยความสะดวกสำหรับผู้พิการและผู้สูงอายุ
	ปัญหาเด็ก เยาวชนขาดความรัก ความอบอุ่นในครอบครัวทำให้เกิดปัญหายาเสพติด ติด และการตั้งครร์ภ่ก่อนวัยอันควร	ทุกชุมชน	ส่งเสริมและสนับสนุนกิจกรรมการสร้างความรักความ อบอุ่นในครอบครัวลดปัญหาอื่นๆที่จะตามมาภายหลัง เช่น ยาเสพติด การตั้งครร์ภ่ก่อนวัยอันควร
	ประชาชนขาดความรู้ความเข้าใจที่ถูกต้องเกี่ยวกับสิทธิและการคุ้มครองผู้บริโภค	ทุกชุมชน	ส่งเสริมและสนับสนุนกิจกรรมสุขภาพอาหารและให้ ความรู้การคุ้มครองผู้บริโภค
	ปัญหาการระบาดของโรคติดต่อจากยุงและสัตว์อื่นๆและโรคตามฤดูกาล	ทุกชุมชน	ดำเนินการควบคุมเฝ้าระวังและป้องกันโรคต่างๆทุกชนิด และทุกประภ่ทรวมถึงโรคตามฤดูกาล

ชื่อประเด็นปัญหา	ขอบข่ายและปริมาณ/ รายละเอียด/ลักษณะปัญหา	กลุ่มเป้าหมาย, พื้นที่ประสบปัญหา	แนวทางการแก้ไขปัญหาหรือ การการคาดการณ์แนวโน้ม ในอนาคตแก้ปัญหาแนวโน้มในอนาคต
	ปัญหาการแพร่ระบาดของยาเสพติดในพื้นที่	ทุกชุมชน	-ส่งเสริมและสนับสนุนการป้องกันและแก้ไขปัญหายาเสพติดโดยอาศัยความร่วมมือจากทุกภาคส่วน โดยเริ่มจากครอบครัว ชุมชน สถานศึกษา ตลอดจนภาคราชการทุกฝ่ายที่เกี่ยวข้อง -สร้างความเข้าใจและให้โอกาสระหว่างชุมชนกับผู้เสพยาและผู้ผ่านการบำบัดรักษาเสพติด
	เมื่อเกิดปัญหาอาชญากรรมหรือปัญหาเกี่ยวกับความปลอดภัยในชีวิตและทรัพย์สินของประชาชนการจับกุมผู้กระทำผิดอยู่ในอัตราต่ำ	ทุกชุมชน	-ติดตั้งกล้อง (กล้อง CCTV)วงจรปิดในสถานที่หรือจุดเสี่ยงต่างๆในเขตเทศบาล -จัดตั้งหน่วยอาสาเพื่อออกลาดตระเวนร่วมกับเจ้าหน้าที่ตำรวจในการช่วยดูแลความปลอดภัยในชีวิตและทรัพย์สินของประชาชนในเขตพื้นที่
	ขาดวัสดุ อุปกรณ์ และครุภัณฑ์สำหรับการป้องกันและบรรเทาสาธารณภัย	ทุกชุมชน	จัดหา วัสดุ อุปกรณ์ และครุภัณฑ์สำหรับการป้องกันและบรรเทาสาธารณภัย
	วัสดุ อุปกรณ์ ครุภัณฑ์และอาคารสถานที่ สำหรับการป้องกันและบรรเทาสาธารณภัยไม่พร้อมในการใช้งานอย่างเต็มประสิทธิภาพ	ทุกชุมชน	ปรับปรุง ซ่อมแซม บำรุงรักษาวัสดุ อุปกรณ์ ครุภัณฑ์และอาคารสถานที่ สำหรับการป้องกันและบรรเทาสาธารณภัยให้มีความพร้อมสามารถใช้งานได้เต็มที่เต็มประสิทธิภาพ
การพัฒนาด้านการเมือง การบริหาร	ประชาชนให้ความสนใจและเข้ามามีส่วนร่วมในกิจกรรมที่เทศบาลดำเนินการน้อย	ทุกชุมชน	ประชาชนสัมพันธ์เชิญชวนและสร้างความตระหนักให้ประชาชนเข้ามามีส่วนร่วมในบทบาท สิทธิและหน้าที่ของตนเองในทางที่ถูกต้อง
	ประชาชนรับรู้ข้อมูลข่าวสารยังไม่ทั่วถึง	ทุกชุมชน	ปรับปรุงและพัฒนาาระบบสารสนเทศและข้อมูลข่าวสารของเทศบาลให้มีความทันสมัยและเป็นปัจจุบัน
	ประชาชนไม่เข้าใจระบบบริหารงานของเทศบาล ทำให้เกิดความเข้าใจผิดในการติดต่อ ประสานงาน	ทุกชุมชน	จัดทำคู่มือสำหรับประชาชนให้ทราบถึงขั้นตอนการติดต่อขอรับบริการจากเทศบาลเพื่อสร้างความเข้าใจกับประชาชน
	ขาดอุปกรณ์ เครื่องมือในการปฏิบัติงาน	ทุกชุมชน	จัดหา อุปกรณ์ เครื่องมือเครื่องใช้ที่มีประสิทธิภาพมาใช้ในการปฏิบัติงาน

ชื่อประเด็นปัญหา	ขอบข่ายและปริมาณ/ รายละเอียด/ลักษณะปัญหา	กลุ่มเป้าหมาย, พื้นที่ประสบปัญหา	แนวทางการแก้ไขปัญหาหรือ การการคาดการณ์แนวโน้ม ในอนาคตแก้ปัญหาแนวโน้มในอนาคต
	อุปกรณ์ เครื่องมือ ทรัพย์สิน หรือสถานที่ที่ใช้ในการปฏิบัติงานไม่พร้อมในการใช้งานอ บางเต็มประสิทธิภาพเท่าที่ควร	ทุกชุมชน	-ปรับปรุง ซ่อมแซม บำรุงรักษา อุปกรณ์ เครื่องมือ ทรัพย์สิน หรือสถานที่ที่ใช้ในการปฏิบัติงานให้มีความ พร้อมเสมอในการปฏิบัติงานให้มีประสิทธิภาพเพื่อรองรับ การใช้บริการของประชาชน
	ระบบบริหารจัดการของภาครัฐ มีกฎระเบียบยุ่งยาก ทำให้การให้บริการประชาชนยัง ขาดความคล่องตัว และมีขั้นตอนมาก	ทุกชุมชน	จัดส่งพนักงานเข้ารับการพัฒนาศักยภาพหรือฝึกอบรม เกี่ยวกับงานที่ปฏิบัติให้มีความรู้ความเข้าใจถึงระเบียบ กฎหมาย หนังสือสั่งการที่เกี่ยวข้อง เพื่อแก้ไขข้อผิดพลาด ในการปฏิบัติงาน หรือการให้บริการประชาชน

ส่วนที่ ๓

การนำแผนพัฒนาท้องถิ่นไปสู่การปฏิบัติ

๑. ยุทธศาสตร์การพัฒนาและแผนงาน

ที่	ยุทธศาสตร์	ด้าน	แผนงาน	หน่วยงาน รับผิดชอบหลัก	หน่วยงาน สนับสนุน
๑	การพัฒนาด้านโครงสร้างพื้นฐานและการวางระบบผังเมือง	บริการชุมชนและสังคม	เคหะและชุมชน	กองช่าง	เทศบาลตำบลวังวิเศษ
		การเศรษฐกิจ	การเกษตร	กองช่าง	
๒	การพัฒนาด้านเศรษฐกิจ	การเศรษฐกิจ	การเกษตร	กองสวัสดิการสังคม	
		บริการชุมชนและสังคม	สร้างความเข้มแข็ง ของชุมชน	กองสาธารณสุข	
๓	การพัฒนาด้านการศึกษา กีฬาและนันทนาการ ศาสนา ศิลป วัฒนธรรมจารีต ประเพณีและภูมิปัญญาท้องถิ่น	บริการชุมชนและสังคม	การศึกษา	กองการศึกษา	
			สร้างความเข้มแข็ง ของชุมชน	กองสาธารณสุข	
			การศาสนา วัฒนธรรม และนันทนาการ	กองการศึกษา	
๔	การพัฒนาด้านสิ่งแวดล้อมอนุรักษ์ทรัพยากรธรรมชาติและสิ่งแวดล้อมควบคู่การส่งเสริมการท่องเที่ยว	บริการชุมชนและสังคม	สร้างความเข้มแข็งของชุมชน	กองสาธารณสุข	
			เคหะและชุมชน	กองสาธารณสุข	
๕	การพัฒนาคุณภาพชีวิตและสังคมและประชาชนอยู่ดีมีสุข	บริการชุมชนและสังคม	สร้างความเข้มแข็ง ของชุมชน	กองช่าง	
			แผนงานสาธารณสุข	กองสาธารณสุข	
		การดำเนินงานอื่น	งบกลาง	กองสวัสดิการสังคม	
		บริหารทั่วไป	การรักษาความสงบภายใน	สำนักปลัด	
๖	การพัฒนาด้านการเมืองการบริหาร	บริการชุมชนและสังคม	สร้างความเข้มแข็งของชุมชน	สำนักปลัด	
		บริหารทั่วไป	บริหารงานทั่วไป	สำนักปลัด	
รวม	๖	๔	๙	๖	๑

๒.บัญชีโครงการพัฒนาท้องถิ่น

แบบ ผ.๐๑

บัญชีสรุปโครงการพัฒนา (ของ ผ๐๒)
แผนพัฒนาท้องถิ่นสี่ปี (พ.ศ.๒๕๖๑-๒๕๖๕)
เทศบาลตำบลวังวิเศษ

ยุทธศาสตร์/แผนงาน	ปี ๒๕๖๑		ปี ๒๕๖๒		ปี ๒๕๖๓		ปี ๒๕๖๔		ปี ๒๕๖๕		รวม ๕ ปี	
	จำนวนโครงการ	งบประมาณ (บาท)	จำนวนโครงการ	งบประมาณ (บาท)	จำนวนโครงการ	งบประมาณ (บาท)	จำนวนโครงการ	งบประมาณ (บาท)	จำนวนโครงการ	งบประมาณ (บาท)	จำนวนโครงการ	งบประมาณ (บาท)
๑ การพัฒนาด้านโครงสร้างพื้นฐานและการวางระบบผังเมือง												
๑.๑ แผนงานเคหะและชุมชน	๑๙	๑๑,๒๙๕,๐๐๐	๒๒	๒๗,๕๕๖,๖๐๐	๒๔	๑๖,๖๕๔,๐๐๐	๑๐	๖,๗๑๐,๐๐๐	๑๐	๒,๔๑๐,๐๐๐	๘๕	๖๔,๖๒๕,๖๐๐
๑.๒ แผนงานการเกษตร	๑	๕๐๐,๐๐๐	๑	๕๐๐,๐๐๐	๑	๕๐๐,๐๐๐	๑	๕๐๐,๐๐๐	๒	๑,๐๐๐,๐๐๐	๘	๓,๓๐๐,๐๐๐
รวม	๒๐	๑๑,๗๙๕,๐๐๐	๒๓	๒๘,๐๕๖,๖๐๐	๒๕	๑๗,๖๕๔,๐๐๐	๑๑	๗,๗๑๐,๐๐๐	๑๒	๓,๔๑๐,๐๐๐	๙๓	๖๗,๙๒๕,๖๐๐
๒ การพัฒนาด้านเศรษฐกิจ												
๒.๑ แผนงานการเกษตร	๒	๙๐,๐๐๐	๒	๙๐,๐๐๐	๒	๙๐,๐๐๐	๒	๙๐,๐๐๐	๒	๙๐,๐๐๐	๑๐	๔๕๐,๐๐๐
๒.๒ แผนงานสร้างความเข้มแข็งของชุมชน	๒	๑๒๐,๐๐๐	๒	๑๒๐,๐๐๐	๒	๑๒๐,๐๐๐	๒	๑๒๐,๐๐๐	๒	๑๒๐,๐๐๐	๑๐	๖๐๐,๐๐๐
รวม	๔	๒๑๐,๐๐๐	๔	๒๑๐,๐๐๐	๔	๒๑๐,๐๐๐	๔	๒๑๐,๐๐๐	๔	๒๑๐,๐๐๐	๒๐	๑,๐๕๐,๐๐๐
๓ การพัฒนาด้านการศึกษา กีฬาและนันทนาการ ศาสนา ศิลปะ วัฒนธรรมจารีตประเพณีและภูมิปัญญาท้องถิ่น												
๓.๑ แผนงานการศึกษา	๑๐	๑๑,๘๑๐,๕๐๐	๑๕	๑๑,๖๔๙,๕๐๐	๑๗	๑๒,๙๒๕,๕๐๐	๑๒	๑๑,๗๐๗,๕๐๐	๑๒	๑๑,๗๑๘,๕๐๐	๖๓	๕๙,๘๒๑,๕๐๐
๓.๒ แผนงานสร้างความเข้มแข็งของชุมชน	๑	๑๐๐,๐๐๐	๑	๑๐๐,๐๐๐	๑	๑๐๐,๐๐๐	๑	๑๐๐,๐๐๐	๑	๑๐๐,๐๐๐	๕	๕๐๐,๐๐๐
๓.๓ แผนงานการศึกษา วัฒนธรรม และนันทนาการ	๑๔	๓,๑๑๕,๐๐๐	๑๔	๒,๖๑๐,๐๐๐	๑๕	๔,๖๑๐,๐๐๐	๑๓	๑,๑๑๐,๐๐๐	๑๓	๑,๑๑๐,๐๐๐	๖๙	๑๒,๕๕๕,๐๐๐
รวม	๒๕	๑๕,๐๒๕,๕๐๐	๒๗	๑๔,๓๕๙,๕๐๐	๓๓	๑๗,๖๔๕,๕๐๐	๒๖	๑๓,๙๑๗,๕๐๐	๒๖	๑๓,๙๒๘,๕๐๐	๑๓๗	๗๖,๘๖๖,๕๐๐

ยุทธศาสตร์/แผนงาน	ปี ๒๕๖๑		ปี ๒๕๖๒		ปี ๒๕๖๓		ปี ๒๕๖๔		ปี ๒๕๖๕		รวม ๕ ปี	
	จำนวนโครงการ	งบประมาณ (บาท)	จำนวนโครงการ	งบประมาณ (บาท)	จำนวนโครงการ	งบประมาณ (บาท)	จำนวนโครงการ	งบประมาณ (บาท)	จำนวนโครงการ	งบประมาณ (บาท)	จำนวนโครงการ	งบประมาณ (บาท)
๔ การพัฒนาด้านสิ่งแวดล้อม อนุรักษ์ทรัพยากรธรรมชาติและสิ่งแวดล้อมควบคู่การส่งเสริมการท่องเที่ยว												
๔.๑ แผนงานสร้างความเข้มแข็งของชุมชน	๘	๑๐๕,๐๐๐	๘	๑๐๕,๐๐๐	๘	๑๐๕,๐๐๐	๑๐	๑,๑๐๕,๐๐๐	๙	๕,๖๐๕,๐๐๐	๔๓	๗,๐๒๕,๐๐๐
๔.๒ แผนงานเคหะและชุมชน	๔	๑,๕๑๖,๐๐๐	๒	๒๘๐,๐๐๐	๖	๖,๗๘๐,๐๐๐	๒	๒๘๐,๐๐๐	๒	๒๘๐,๐๐๐	๑๖	๙,๑๓๖,๐๐๐
รวม	๑๒	๑,๖๒๑,๐๐๐	๑๐	๓๘๕,๐๐๐	๑๔	๖,๘๘๕,๐๐๐	๑๒	๑,๓๘๕,๐๐๐	๑๑	๕,๘๘๕,๐๐๐	๕๙	๑๖,๑๖๑,๐๐๐
๕ การพัฒนาคุณภาพชีวิตและสังคมและประชาชนอยู่ดีมีสุข												
๕.๑ แผนงานสร้างความเข้มแข็งของชุมชน	๑๓	๓๗๕,๐๐๐	๑๓	๓๗๕,๐๐๐	๑๓	๓๗๕,๐๐๐	๑๓	๓๗๕,๐๐๐	๑๓	๓๗๕,๐๐๐	๖๗	๒,๗๗๕,๐๐๐
๕.๒ แผนงานงบบกกลาง	๕	๓,๘๖๔,๐๐๐	๕	๓,๗๘๒,๐๐๐	๕	๓,๗๙๗,๐๐๐	๕	๓,๘๑๒,๐๐๐	๕	๓,๘๓๒,๐๐๐	๒๕	๑๙,๐๘๗,๐๐๐
๕.๓ แผนงานการรักษาความสงบภายใน	๔	๒๘๐,๐๐๐	๕	๗๑๐,๐๐๐	๔	๖๖๐,๐๐๐	๕	๔,๙๑๐,๐๐๐	๓	๔๐๐,๐๐๐	๒๑	๖,๙๖๐,๐๐๐
๕.๔ แผนงานสาธารณสุข	๑๖	๗๐,๐๐๐	๑๖	๗๐,๐๐๐	๑๖	๗๐,๐๐๐	๑๖	๗๐,๐๐๐	๑๖	๗๐,๐๐๐	๘๐	๓๕๐,๐๐๐
รวม	๓๘	๔,๕๘๙,๐๐๐	๓๙	๔,๙๓๗,๐๐๐	๓๘	๔,๙๐๒,๐๐๐	๓๙	๙,๑๖๗,๐๐๐	๓๗	๔,๖๗๗,๐๐๐	๑๙๑	๒๘,๒๗๒,๐๐๐
๖ การพัฒนาด้านการเมือง การบริหาร												
๖.๑ แผนงานสร้างความเข้มแข็งของชุมชน	๔	๕๕,๐๐๐	๔	๕๕,๐๐๐	๔	๕๕,๐๐๐	๔	๕๕,๐๐๐	๔	๕๕,๐๐๐	๒๐	๒๗๕,๐๐๐
๖.๒ แผนงานบริหารงานทั่วไป	๙	๑,๐๘๐,๐๐๐	๑๐	๒,๐๗๐,๐๐๐	๑๑	๒,๑๑๐,๐๐๐	๙	๑,๑๑๐,๐๐๐	๑๐	๒,๖๑๐,๐๐๐	๔๙	๘,๙๘๐,๐๐๐
๖.๓ แผนงานการรักษาความสงบภายใน	-	-	-	-	๑	๑,๐๐๐,๐๐๐	-	-	-	-	๑	๑,๐๐๐,๐๐๐
รวม	๑๓	๑,๑๓๕,๐๐๐	๑๔	๒,๑๒๕,๐๐๐	๑๖	๓,๑๖๕,๐๐๐	๑๓	๑,๑๖๕,๐๐๐	๑๔	๒,๖๖๕,๐๐๐	๗๐	๑๐,๒๕๕,๐๐๐
รวมทั้งสิ้น	๑๑๒	๓๔,๓๗๕,๕๐๐	๑๑๗	๕๐,๐๗๓,๑๐๐	๑๓๒	๕๐,๒๕๑,๕๐๐	๑๐๕	๓๒,๐๕๔,๕๐๐	๑๐๔	๒๙,๗๗๕,๕๐๐	๕๗๐	๑๙๖,๕๓๐,๑๐๐

รายละเอียดโครงการพัฒนา
แผนพัฒนาท้องถิ่น (พ.ศ.๒๕๖๑-๒๕๖๕)
สำหรับ องค์กรปกครองส่วนท้องถิ่นดำเนินการ
เทศบาลตำบลวังวิเศษ

แบบ ผ.๐๒

ก. ยุทธศาสตร์จังหวัดตรังตรัง ด้านที่ ๑ สร้างฐานเศรษฐกิจของจังหวัดด้านเกษตรกรรมและอุตสาหกรรมที่มั่นคงและยั่งยืน
ข. ยุทธศาสตร์การพัฒนาของ อปท. ในเขตจังหวัดตรัง ๑. ยุทธศาสตร์การพัฒนาด้านโครงสร้างพื้นฐานควบคู่การท่องเที่ยวเชิงอนุรักษ์
ยุทธศาสตร์การพัฒนาเทศบาลตำบลวังวิเศษที่ ๑ การพัฒนาด้านโครงสร้างพื้นฐานและการวางผังเมือง

๑.๑ แผนงานเคหะและชุมชน

ที่	โครงการ	วัตถุประสงค์	เป้าหมาย (ผลผลิตของ โครงการ)	งบประมาณและที่ผ่านมา					ตัวชี้วัด	ผลที่คาดว่าจะได้รับ	หน่วยงาน รับผิดชอบหลัก
				๒๕๖๑ (บาท)	๒๕๖๒ (บาท)	๒๕๖๓ (บาท)	๒๕๖๔ (บาท)	๒๕๖๕ (บาท)			
๑	โครงการบุกเบิกถนน ช่วงบ้านนาย สำราญ เต้าน้ำ จดคลองซี	ใช้ขนส่งผลผลิต ของประชาชน เพิ่มเส้นทาง จราจร	ก่อสร้างถนน คอนกรีต ๑ สาย กว้าง ๕ เมตร ยาว ๕๐๐ เมตร	-	-	-	๑,๕๐๐,๐๐๐	-	มีเส้นทางใน การสัญจรที่ได้ มาตรฐาน จำนวน ๑ สาย	ประชาชน มีเส้นทาง สัญจรสะดวก และปลอดภัย และใช้ขนส่ง ผลผลิตเพิ่มขึ้น	กองช่าง
๒	โครงการก่อสร้างถนนลาดยางสาย บางนาวถึง บ้านนางจำปา (แผนชุมชนวังทอง)	ใช้ขนส่งผลผลิต ของประชาชน เพิ่มเส้นทาง จราจรและเพื่อ ความสะดวก และปลอดภัย เพิ่มขึ้น	ก่อสร้าง ถนนลาดยาง ๑ สาย กว้าง ๕ เมตร ยาว ๕๙๕ เมตร	๑,๕๒๙,๐๐๐	-	-	-	-	มีเส้นทางใน การสัญจรที่ได้ มาตรฐาน จำนวน ๑ สาย	ประชาชน มีเส้นทาง สัญจรสะดวก และปลอดภัย และใช้ขนส่ง ผลผลิตเพิ่มขึ้น	กองช่าง
๓	โครงการก่อสร้างถนนลาดยาง สายบ้านชำนาญ ถึงสวนมหาราช ตอน ๒ (แผนชุมชนต้นปรัง)	ใช้ขนส่งผลผลิต ของประชาชน เพิ่มเส้นทาง จราจรและเพื่อ ความสะดวก และปลอดภัย	ก่อสร้าง ถนนลาดยาง ๑ สาย กว้าง ๕ เมตร ยาว ๒๖๐ เมตร	-	๘๐๐,๐๐๐	-	-	-	มีเส้นทางใน การสัญจรที่ได้ มาตรฐาน จำนวน ๑ สาย	ประชาชน มีเส้นทาง สัญจรสะดวก และปลอดภัย และใช้ขนส่ง ผลผลิตเพิ่มขึ้น	กองช่าง

ที่	โครงการ	วัตถุประสงค์	เป้าหมาย (ผลผลิตของ โครงการ)	งบประมาณและที่ผ่านมา					ตัวชี้วัด	ผลที่คาดว่าจะได้รับ	หน่วยงาน รับผิดชอบหลัก
				๒๕๖๑ (บาท)	๒๕๖๒ (บาท)	๒๕๖๓ (บาท)	๒๕๖๔ (บาท)	๒๕๖๕ (บาท)			
๔	โครงการก่อสร้างถนนลาดยาง สายเทศบาล ๑๖	ใช้ขนส่งผลผลิตของประชาชนเพิ่มเส้นทางจราจรและเพื่อความสะดวกและปลอดภัย	ก่อสร้างถนนลาดยาง ๑ สาย กว้าง ๕ เมตร ยาว ๒๕๐ เมตร	-	๔๘๐,๐๐๐	-	-	-	มีเส้นทางในการสัญจรที่ได้มาตรฐานจำนวน ๑ สาย	ประชาชนมีเส้นทางสัญจรสะดวกและปลอดภัยและใช้ขนส่งผลผลิตเพิ่มขึ้น	กองช่าง
๕	โครงการก่อสร้างถนนลาดยางสายบ้านนายเริ่ม จบสองชั้น ช่วงที่ ๒ (แผนชุมชนรัชฎา)	ใช้ขนส่งผลผลิตของประชาชนเพิ่มเส้นทางจราจรและเพื่อความสะดวกและปลอดภัย	ก่อสร้างถนนลาดยาง ๑ สาย กว้าง ๕ เมตร ยาว ๓๖๐ เมตร	-	-	๖๔๐,๐๐๐	-	-	มีเส้นทางในการสัญจรที่ได้มาตรฐานจำนวน ๑ สาย	ประชาชนมีเส้นทางสัญจรสะดวกและปลอดภัยและใช้ขนส่งผลผลิตเพิ่มขึ้น	กองช่าง
๖	โครงการก่อสร้างถนนคอนกรีตสายเทศบาล ๙ (แผนชุมชนช่องทาง)	ใช้ขนส่งผลผลิตของประชาชนเพิ่มเส้นทางจราจรและเพื่อความสะดวกและปลอดภัย	ก่อสร้างถนนคอนกรีต ๑ สาย กว้าง ๔ เมตร ยาว ๑๕๐ เมตร	๒๙๐,๐๐๐	-	-	-	-	มีเส้นทางในการสัญจรที่ได้มาตรฐานจำนวน ๑ สาย	ประชาชนมีเส้นทางสัญจรสะดวกและปลอดภัยและใช้ขนส่งผลผลิตเพิ่มขึ้น	กองช่าง
๗	โครงการก่อสร้างถนนคอนกรีตสายเทศบาล ๑ (ช่วงบ้านนายวิเชียรรัตนพงษ์) เชื่อมต่อถนนอบต.วังมะปรางเหนือ (หมู่ที่ ๘) (แผนชุมชนวังทอง)	ใช้ขนส่งผลผลิตของประชาชนเพิ่มเส้นทางจราจรและเพื่อความสะดวกและปลอดภัย	ก่อสร้างถนนคอนกรีต ๑ สาย กว้าง ๔ เมตร ยาว ๓๐๐ เมตร	-	๗๒๐,๐๐๐	-	-	-	มีเส้นทางในการสัญจรที่ได้มาตรฐานจำนวน ๑ สาย	ประชาชนมีเส้นทางสัญจรสะดวกและปลอดภัยและใช้ขนส่งผลผลิตเพิ่มขึ้น	กองช่าง

ที่	โครงการ	วัตถุประสงค์	เป้าหมาย (ผลผลิตของ โครงการ)	งบประมาณและที่ผ่านมา					ตัวชี้วัด	ผลที่คาดว่าจะ ได้รับ	หน่วยงาน รับผิดชอบหลัก
				๒๕๖๑ (บาท)	๒๕๖๒ (บาท)	๒๕๖๓ (บาท)	๒๕๖๔ (บาท)	๒๕๖๕ (บาท)			
๘	โครงการก่อสร้างถนนคอนกรีต ถนนอ่าวตงซอย ๓ (แผนชุมชนต้นปรุง)	ใช้ขนส่งผลผลิต ของประชาชน เพิ่มเส้นทาง จราจรและเพื่อ ความสะดวกและ ปลอดภัย	ก่อสร้างถนน คอนกรีต ๑ สาย กว้าง ๕ เมตร ยาว ๒๕๐ เมตร	-	๕๙๙,๐๐๐	-	-	-	มีเส้นทางในการ สัญจรที่ได้ มาตรฐาน จำนวน ๑ สาย	ประชาชน มีเส้นทาง สัญจรสะดวก และปลอดภัย และใช้ขนส่ง ผลผลิตเพิ่มขึ้น	กองช่าง
๙	โครงการก่อสร้างถนนคอนกรีต ถนนบางลึกซอย ๑ ค่าพิกัด GPS ๐+๐๐๐ N ๗.๗๓๒๐๗๗ E ๙๙.๔๒๒๑๙๗ ๐+๒๕๐ N ๗.๗๓๑๕๓๒ E ๙๙.๔๒๐๒๐๐ (แผนชุมชนรัฐภู)	ใช้ขนส่งผลผลิต ของประชาชน เพิ่มเส้นทาง จราจรและเพื่อ ความสะดวกและ ปลอดภัย	ก่อสร้างถนน คอนกรีต ๑ สาย กว้าง ๔ เมตร ยาว ๒๕๐ เมตร หนา ๐.๑๕ มม.	-	๕๘๐,๐๐๐	-	-	-	มีเส้นทางในการ สัญจรที่ได้ มาตรฐาน จำนวน ๑ สาย	ประชาชน มีเส้นทาง สัญจรสะดวก และปลอดภัย และใช้ขนส่ง ผลผลิตเพิ่มขึ้น	กองช่าง
๑๐	โครงการก่อสร้างถนนคอนกรีต เสริมเหล็ก (คสล.) สายบ้านนายศักดิ์ลีสิน เชื่อมต่อ บ้านนายลี (แผนชุมชนวังทอง)	ใช้ขนส่งผลผลิต ของประชาชน เพิ่มเส้นทาง จราจรและเพื่อ ความสะดวกและ ปลอดภัย	ก่อสร้างถนน คอนกรีต ๑ สาย กว้าง ๔ เมตร ยาว ๑๕๐ เมตร	-	-	๔๕๐,๐๐๐	-	-	มีเส้นทางในการ สัญจรที่ได้ มาตรฐาน จำนวน ๑ สาย	ประชาชน มีเส้นทาง สัญจรสะดวก และปลอดภัย และใช้ขนส่ง ผลผลิตเพิ่มขึ้น	กองช่าง
๑๑	โครงการปรับปรุงถนนเสริมผิว แอสฟัลท์ติกคอนกรีต สายเทศบาล ๑๐ ถึงเทศบาล ๘ (แผนชุมชนต้นปรุง)	ใช้ขนส่งผลผลิต ของประชาชน เพิ่มเส้นทาง จราจรและเพื่อ ความสะดวกและ ปลอดภัย	ปรับปรุงถนนโดย การเสริมผิวแอส ฟัลท์ติกคอนกรีต ๑ สาย กว้าง ๔ เมตร ยาว ๔๐๐ เมตร	๗๕๐,๐๐๐ (เทศบาล)	-	-	-	-	มีเส้นทางในการ สัญจรที่ได้ มาตรฐาน จำนวน ๑ สาย	ประชาชน มีเส้นทาง สัญจรสะดวก และปลอดภัย และใช้ขนส่ง ผลผลิตเพิ่มขึ้น	กองช่าง

ที่	โครงการ	วัตถุประสงค์	เป้าหมาย (ผลผลิตของ โครงการ)	งบประมาณและที่ผ่านมา					ตัวชี้วัด	ผลที่คาดว่าจะ ได้รับ	หน่วยงาน รับผิดชอบ หลัก
				๒๕๖๑ (บาท)	๒๕๖๒ (บาท)	๒๕๖๓ (บาท)	๒๕๖๔ (บาท)	๒๕๖๕ (บาท)			
๑๒	โครงการปรับปรุงฝักรถ เทศบาล ๗ (แผนชุมชนช่องทาง)	ใช้ขนส่งผลผลิต ของประชาชน เพิ่มเส้นทาง จราจรและเพื่อ ความสะดวกและ ปลอดภัย	ปรับปรุงถนน ๑ สาย กว้าง ๕ เมตร ยาว ๔๐๐ เมตร	๕๕๗,๐๐๐	-	-	-		มีเส้นทางใน การสัญจรที่ได้ มาตรฐาน จำนวน ๑ สาย	ประชาชน มีเส้นทางสัญจร สะดวกและ ปลอดภัยและใช้ ขนส่งผลผลิต เพิ่มขึ้น	กองช่าง
๑๓	โครงการปรับปรุงถนนเสริมผิว แอสฟัลท์ติกคอนกรีต สวนมหาธาตุ (แผนชุมชนต้นปรัง)	ใช้ขนส่งผลผลิต ของประชาชน เพิ่มเส้นทาง จราจรและเพื่อ ความสะดวกและ ปลอดภัย	ปรับปรุงถนนเสริม ผิวแอสฟัลท์ติกคอน กรีต ๑ สาย กว้าง ๕ เมตร ยาว ๒๙๐ เมตร	-	-	๖๕๐,๐๐๐	-		มีเส้นทางใน การสัญจรที่ได้ มาตรฐาน จำนวน ๑ สาย	ประชาชน มีเส้นทางสัญจร สะดวกและ ปลอดภัยและใช้ ขนส่งผลผลิต เพิ่มขึ้น	กองช่าง
๑๔	โครงการปรับปรุงถนนเสริมผิว แอสฟัลท์ติกคอนกรีตสายตรงข้าม โรงเรียนบ้านต้นปรัง (สายวังวิเศษ) (แผนชุมชนวังวิเศษ) คำพิภัด GPS ๐+๐๐๐ N ๗.๗๓๖๘๔๐ E ๙๙.๔๐๐๗๐๘ ๐+๒๖๐ N ๗.๗๓๔๕๑๑ E ๙๙.๔๐๐๓๔๗	ใช้ขนส่งผลผลิต ของประชาชน เพิ่มเส้นทาง จราจร และเพื่อ ความสะดวกและ ปลอดภัย ปลอดภัยให้มาก ยิ่งขึ้น	ปรับปรุงเสริมผิว ลาดยางแอสฟัลท์ ติกคอน กรีต ๑ สาย กว้าง ๖.๐๐ ม. ยาว ๒๕๕ ม. ผิวจราจรหนา ๔ ซม.	๖๑๒,๐๐๐	-	-	-		มีเส้นทางใน การสัญจรที่ได้ มาตรฐาน จำนวน ๑ สาย	ประชาชน มีเส้นทางสัญจร สะดวกและ ปลอดภัยและใช้ ขนส่งผลผลิต เพิ่มขึ้น	กองช่าง
๑๕	โครงการปรับปรุงถนนสายต่างๆ ในเขตเทศบาล	ใช้ขนส่งผลผลิต ของประชาชน เพิ่มเส้นทาง จราจรและเพื่อ ความสะดวกและ ปลอดภัย	ปรับปรุงถนนสาย ต่างๆในเขต เทศบาล ปีละ ๕ สาย	๓๐๐,๐๐๐	๓๐๐,๐๐๐	๓๐๐,๐๐๐	๓๐๐,๐๐๐	๓๐๐,๐๐๐	มีเส้นทางใน การสัญจรที่ได้ มาตรฐาน ปีละ ๕ สาย	ประชาชน มีเส้นทางสัญจร สะดวกและ ปลอดภัยและใช้ ขนส่งผลผลิต	กองช่าง

ที่	โครงการ	วัตถุประสงค์	เป้าหมาย (ผลผลิต ของโครงการ)	งบประมาณและที่ผ่านมา					ตัวชี้วัด	ผลที่คาดว่าจะได้รับ	หน่วยงาน รับผิดชอบหลัก
				๒๕๖๑ (บาท)	๒๕๖๒ (บาท)	๒๕๖๓ (บาท)	๒๕๖๔ (บาท)	๒๕๖๕ (บาท)			
๑๖	โครงการปรับปรุงเสริมผิวลาดยางถนนเทศบาล ๘ (ชุมชนต้นปรัง) ค่าพิกัด GPS ๐+๑๐๐N ๗.๗๓๗๐๒๐ E ๙๙.๔๐๓๒๓๗ ๐+๓๗๐N ๗.๗๓๙๔๙๕ E ๙๙.๔๐๓๕๔๘	ใช้ขนส่งผลผลิต ของประชาชน เพิ่มและเพิ่ม ความสะดวก ความปลอดภัย ให้มากยิ่งขึ้น	ปรับปรุงเสริมผิวลาด ยาง แอสฟัลต์ติกค นกรีตหรือพาราแอส ฟัลต์ติกคอนกรีต๐ ถนนเทศบาล ๘ กว้าง ๕.๐๐ ม. ยาว ๒๗๕ ม. ผิวจราจรหนา ๔ ซม.	๗๗๘,๐๐๐	-	-	-	-	มีเส้นทางใน การสัญจรที่ได้ มาตรฐาน จำนวน ๑ สาย	ประชาชนมี เส้นทางสัญจร สะดวกและ ปลอดภัยและ ใช้ขนส่งผลผลิต ที่ดีขึ้น	กองช่าง
๑๗	โครงการปรับปรุงเสริมผิว ลาดยางถนนเทศบาล ๑๐ (ชุมชนต้นปรัง) ค่าพิกัด GPS ๐+๐๐๐N ๗.๗๓๗๐๒๐ E ๙๙.๔๐๒๖๙๘ ๐+๒๙๕N ๗.๗๓๙๓๕๗ E ๙๙.๔๐๓๐๙๒	ใช้ขนส่งผลผลิต ของประชาชน เพิ่มและเพิ่ม ความสะดวก ความปลอดภัย ให้มากยิ่งขึ้น	ปรับปรุงเสริมผิวลาด ยาง แอสฟัลต์ติกค นกรีตหรือพาราแอส ฟัลต์ติกคอนกรีต ถนนเทศบาล ๑๐ กว้าง ๕.๐๐ ม. ยาว ๒๙๕ ม. ผิวจราจรหนา ๔ ซม.	๖๙๖,๐๐๐	-	-	-	-	มีเส้นทางใน การสัญจรที่ได้ มาตรฐาน จำนวน ๑ สาย	ประชาชนมี เส้นทางสัญจร สะดวกและ ปลอดภัยและ ใช้ขนส่งผลผลิต ที่ดีขึ้น	กองช่าง

ที่	โครงการ	วัตถุประสงค์	เป้าหมาย (ผลผลิต ของโครงการ)	งบประมาณและที่ผ่านมา					ตัวชี้วัด	ผลที่คาดว่าจะได้รับ	หน่วยงาน รับผิดชอบ หลัก
				๒๕๖๑ (บาท)	๒๕๖๒ (บาท)	๒๕๖๓ (บาท)	๒๕๖๔ (บาท)	๒๕๖๕ (บาท)			
๑๘	โครงการปรับปรุงเสริมฝิว ลาดยางถนนอ่าวตงซอย ๑ (ชุมชนต้นปรัง) ค่าพิกัด GPS ๐+๐๐๐N ๗.๗๓๘๙๙๑ E ๙๙.๔๐๔๔๖๘ ๐+๑๔๕N ๗.๗๓๘๘๖๐ E ๙๙.๔๐๓๑๕๑	ใช้ขนส่งผลผลิต ของประชาชน เพิ่มและเพิ่ม ความสะดวก ความปลอดภัย ให้มากยิ่งขึ้น	ปรับปรุงเสริมฝิวลาด ยาง แอสฟัลต์ติกคอง กรีตหรือพาราแอส ฟัลต์ติกคองกรีต สาย อ่าวตง ซอย ๑ กว้าง ๕.๐๐ ม. ยาว ๑๔๕.๐๐ ม. ผิวจราจรหนา ๔ ซม.	๓๓๒,๐๐๐	-	-	-	-	มีเส้นทางใน การสัญจรที่ได้ มาตรฐาน จำนวน ๑ สาย	ประชาชนมี เส้นทางสัญจร สะดวกและ ปลอดภัยและใช้ ขนส่งผลผลิตที่ดี ขึ้น	กองช่าง
๑๙	โครงการปรับปรุงถนนอ่าวตง ซอย ๒ (ชุมชนต้นปรัง) ค่าพิกัด GPS ๐+๐๐๐ N ๗.๗๔๑๘๓๑ E ๙๙.๔๐๔๒๕๒ ๐+๔๒๕ N ๗.๗๓๙๕๗๓ E ๙๙.๔๐๖๕๙๒	ใช้ขนส่งผลผลิต ของประชาชน เพิ่มและเพิ่ม ความสะดวก ความปลอดภัย ให้มากยิ่งขึ้น	ปรับปรุงยกระดับ ถนนผิวจราจร คสล. ๑ สาย กว้าง ๕.๐๐ ม. ยาว ๔๒๕.๐๐ ม. ผิวจราจรหนา ๐.๑๕ ม.	๘๕๐,๐๐๐	-	-	-	-	มีเส้นทางใน การสัญจรที่ได้ มาตรฐาน จำนวน ๑ สาย	ประชาชนมี เส้นทางสัญจร สะดวกและ ปลอดภัยและใช้ ขนส่งผลผลิตที่ดี ขึ้น	กองช่าง
๒๐	โครงการปรับปรุงเสริมฝิว ลาดยางถนนสีหะรังกูร (ชุมชนวังวิเศษ) ค่าพิกัด GPS ๐+๐๐๐ N ๗.๗๓๗๔๐ E ๙๙.๓๘๙๖๗ ๐+๘๐๐ N ๗.๓๐๒๓๘ E ๙๙.๓๘๙๗๓	ใช้ขนส่งผลผลิต ของประชาชน เพิ่มและเพิ่ม ความสะดวก ความปลอดภัย ให้มากยิ่งขึ้น	ปรับปรุงเสริมฝิว ลาดยาง แอสฟัลต์ติ กคองกรีตหรือ พารา แอสฟัลต์ติกคองกรีต ๑ สาย กว้าง ๕.๐๐ ม. ยาว ๘๐๐ ม. ผิวจราจรหนา ๔ ซม.	๑,๕๙๒,๐๐๐	-	-	-	-	มีเส้นทางใน การสัญจรที่ได้ มาตรฐาน จำนวน ๑ สาย	ประชาชนมี เส้นทางสัญจร สะดวกและ ปลอดภัยและใช้ ขนส่งผลผลิตที่ดี ขึ้น	กองช่าง

ที่	โครงการ	วัตถุประสงค์	เป้าหมาย (ผลผลิต ของโครงการ)	งบประมาณและที่ผ่านมา					ตัวชี้วัด	ผลที่คาดว่าจะได้รับ	หน่วยงาน รับผิดชอบ หลัก
				๒๕๖๑ (บาท)	๒๕๖๒ (บาท)	๒๕๖๓ (บาท)	๒๕๖๔ (บาท)	๒๕๖๕ (บาท)			
๒๑	โครงการปรับปรุงเสริมผิว ลาดยาง ถนนสี่ห้วงราษฎร์ ซอย ๑ (ชุมชนวังวิเศษ) ค่าพิกัด GPS ๐.๐๐๐ N ๗.๗๓๐๘๘๘ E ๙๙.๓๘๙๘๘๘ ๐+๖๖๐ N ๗.๗๓๓๐๖ E ๙๙.๓๙๔๐๐	ใช้ขนส่งผลผลิต ของประชาชน เพิ่มและเพิ่ม ความสะดวก ความปลอดภัย ให้มากยิ่งขึ้น	ปรับปรุงเสริมผิวลาด ยาง แอสฟัลท์ติกค อนกรีตหรือ พาราแอส ฟัลท์ติกคคอนกรีต ๑ สาย กว้าง ๕.๐๐ ม. ยาว ๖๖๕ ม. ผิวจราจรหนา ๔ ซม.	๑,๒๗๑,๐๐๐	-	-	-	-	มีเส้นทางใน การสัญจรที่ได้ มาตรฐาน จำนวน ๑ สาย	ประชาชนมี เส้นทางสัญจร สะดวกและ ปลอดภัยและ ใช้ขนส่งผลผลิต ที่ดีขึ้น	กองช่าง
๒๒	โครงการปรับปรุงถนนผิวลูกรัง สายใต้ลิ้งไนท์-แนวเขตเทศบาล (ชุมชนต้นปรัง) ค่าพิกัด GPS ๐+๐๐๐ N ๗.๗๔๔๕๐๘ E ๙๙.๔๐๔๕๗๒ ๐+๑๐๐ N ๗.๗๔๔๕๐๐ E ๙๙.๔๐๓๖๕๑	ใช้ขนส่งผลผลิต ของประชาชน เพิ่มและเพิ่ม ความสะดวก ความปลอดภัย ให้มากยิ่งขึ้น	ปรับปรุงถนนลูกรัง สายใต้ลิ้งไนท์-แนว เขตเทศบาล ๑ สาย กว้าง ๕.๐๐ ม. ยาว ๒๒๕ ม. ผิวจราจรหนาเฉลี่ย ๐.๒๐ ม.	-	-	๑๒๕,๐๐๐	-	-	มีเส้นทางใน การสัญจรที่ได้ มาตรฐาน จำนวน ๑ สาย	ประชาชนมี เส้นทางสัญจร สะดวกและ ปลอดภัยและ ใช้ขนส่งผลผลิต ที่ดีขึ้น	กองช่าง
๒๓	โครงการปรับปรุงถนนพร้อม ก่อสร้างท่อลอดเหลี่ยม ถนน เทศบาล ๑ (ชุมชนรัชฎา) ค่าพิกัด GPS ๐+๗๕๐ N ๗.๗๓๐๙๕๔ E ๙๙.๔๑๗๔๔๙ ๐+๘๕๐ N ๗.๗๓๐๕๗๕ E ๙๙.๔๑๗๙๖๐	ใช้ขนส่งผลผลิต ของประชาชน เพิ่มและเพิ่ม ความสะดวก ความปลอดภัย ให้มากยิ่งขึ้น	ปรับปรุงเสริมผิวลาด ยางแอสฟัลท์ติกค อนกรีตหรือพาราแอส ฟัลท์ติกคคอนกรีต กว้าง ๕.๐๐ ม. ยาว ๑๐๐ ม. พร้อมก่อสร้างท่อ ลอดเหลี่ยม ๑ แห่ง	-	๕๐๐,๐๐๐	-	-	-	มีเส้นทางใน การสัญจรที่ได้ มาตรฐานและ สะดวกยิ่งขึ้น จำนวน ๑ สาย	ประชาชนมี เส้นทางสัญจร สะดวกและ ปลอดภัยและ ใช้ขนส่งผลผลิต ที่ดีขึ้น	กองช่าง

ที่	โครงการ	วัตถุประสงค์	เป้าหมาย (ผลผลิต ของโครงการ)	งบประมาณและที่ผ่านมา					ตัวชี้วัด	ผลที่คาดว่าจะได้รับ	หน่วยงาน รับผิดชอบ หลัก
				๒๕๖๑ (บาท)	๒๕๖๒ (บาท)	๒๕๖๓ (บาท)	๒๕๖๔ (บาท)	๒๕๖๕ (บาท)			
๒๔	โครงการปรับปรุงถนนน้ำฉ่ำ ซอย ๑ (ชุมชนวังวิเศษ) ค่าพิกัด GPS ๐+๐๐๐ N ๗.๗๓๕๕๘๓ E ๙๙.๔๐๖๐๕๗ ๑+๐๐๐ N ๗.๗๓๔๖๙๑ E ๙๙.๓๙๗๘๓๐	ใช้ขนส่งผลผลิต ของประชาชน เพิ่มและเพิ่ม ความสะดวก ความปลอดภัย ให้มากยิ่งขึ้น	ปรับปรุงเสริมผิวลาด ยางแอสฟัลท์ติกค อนกรีตหรือพาราแอส ฟัลท์ติกคคอนกรีต กว้าง ๕.๐๐ ม ยาว ๑,๐๐๐ ม. ผิวจราจรหนา ๔ ซม.	-	๒,๐๐๐,๐๐๐	-	-	-	มีเส้นทางใน การสัญจรที่ได้ มาตรฐาน จำนวน ๑ สาย	ประชาชนมี เส้นทางสัญจร สะดวกและ ปลอดภัยและ ใช้ขนส่งผลผลิต ที่ดีขึ้น	กองช่าง
๒๕	โครงการก่อสร้างถนนเข้าบ้าน นายปัญญา ชั้นพระแสง (ชุมชนวังวิเศษ)	ใช้ขนส่งผลผลิต ของประชาชน เพิ่มเส้นทาง จราจร	ก่อสร้างถนน คสล. กว้าง ๔.๐๐ ม. ยาว ๘๕ ม. หนา ๐.๑๕ ม.	-	๑๘๕,๖๐๐	-	-	-	มีเส้นทางใน การสัญจรที่ได้ มาตรฐาน จำนวน ๑ สาย	ประชาชนมี เส้นทางสัญจร สะดวกและ ปลอดภัยและ ใช้ขนส่งผลผลิต ที่ดีขึ้น	กองช่าง
๒๖	โครงการขยายถนนสี่ห้วงกุล (ชุมชนวังวิเศษ) ค่าพิกัด GPS ๐+๐๐๐ N ๗.๗๓๗๔๐ E ๙๙.๓๘๙๖๗ ๐+๘๐๐ N ๗.๗๓๐๒๓๘ E ๙๙.๓๘๙๗๓	ใช้ขนส่งผลผลิต ของประชาชน เพิ่มและเพิ่ม ความสะดวก ความปลอดภัย ให้มากยิ่งขึ้น	ก่อสร้างขยายถนน สี่ห้วงกุล ๑ สาย ขนาดผิวจราจร กว้าง ๑๐.๐๐ ม. ยาว ๘๐๐ ม.	-	-	-	๓,๖๐๐,๐๐๐	-	มีเส้นทางใน การสัญจรที่ได้ มาตรฐาน จำนวน ๑ สาย	ประชาชนมี เส้นทางสัญจร สะดวกและ ปลอดภัยและ ใช้ขนส่งผลผลิต ที่ดีขึ้น	กองช่าง
๒๗	โครงการก่อสร้างระบบระบายน้ำ ถนนสายอ่าวตง ทั้ง ๒ ฝั่ง (ชุมชนต้นปรัง)	เพิ่มประสิทธิ ภาพการระบาย น้ำช่วงฤดูฝน	ก่อสร้างระบบระบาย น้ำคสล. Ø ๑.๒๐ ม. ยาวสองฝั่ง ๒,๐๐๐ ม. พร้อมบ่อพัก	-	๑๖,๐๐๐,๐๐๐	-	-	-	จำนวน ๒ ฝั่ง ยาว ๒,๐๐๐ ม.	การระบายน้ำมี ประสิทธิภาพลด ปัญหาน้ำท่วม ขัง	กองช่าง

ที่	โครงการ	วัตถุประสงค์	เป้าหมาย (ผลผลิต ของโครงการ)	งบประมาณและที่ผ่านมา					ตัวชี้วัด	ผลที่คาดว่าจะได้รับ	หน่วยงาน รับผิดชอบหลัก
				๒๕๖๑ (บาท)	๒๕๖๒ (บาท)	๒๕๖๓ (บาท)	๒๕๖๔ (บาท)	๒๕๖๕ (บาท)			
๒๘	โครงการก่อสร้างท่อลอดเหลี่ยมถนนเทศบาล ๑๘ (ชุมชนช่องหาร)	เพิ่มประสิทธิภาพการระบายน้ำช่วงฤดูฝน	ก่อสร้างท่อลอดเหลี่ยมขนาด กว้าง ๒.๐X๒.๐ ม ยาว ๘๐๐ ม.	-	-	-	-	๔๐๐,๐๐๐	ก่อสร้างท่อลอดเหลี่ยมถนนเทศบาล ๑๘ ๑ จุด	การระบายน้ำมีประสิทธิภาพลดปัญหาน้ำท่วมขัง	กองช่าง
๒๙	โครงการก่อสร้างท่อลอดเหลี่ยมถนนเทศบาล ๑๔ (ชุมชนช่องหาร)	เพิ่มประสิทธิภาพการระบายน้ำช่วงฤดูฝน	ก่อสร้างท่อลอดเหลี่ยมขนาด กว้าง ๒.๐X๒.๐ ม ยาว ๘๐๐ ม.	-	-	-	-	๔๐๐,๐๐๐	ก่อสร้างท่อลอดเหลี่ยมถนนเทศบาล ๑๔ ๑ จุด	การระบายน้ำมีประสิทธิภาพลดปัญหาน้ำท่วมขัง	กองช่าง
๓๐	โครงการก่อสร้างคูระบายน้ำถนนเทศบาล ๑ (ชุมชนรัชฎา)	ใช้ขนส่งผลผลิตของประชาชนเพิ่มและเพิ่มความสะอาดความปลอดภัยให้มากยิ่งขึ้น	ก่อสร้างคูระบายน้ำ กว้าง ๐.๕๐ ลึก ๐.๗๐ ม. ยาว ๑,๓๔๕ ม.	-	-	๕,๐๐๐,๐๐๐	-	-	มีคูระบายน้ำ ที่มีประสิทธิภาพ จำนวน ๑ แห่ง ระยะทาง ๑,๓๔๕ ม.	การระบายน้ำมีประสิทธิภาพลดปัญหาน้ำท่วมขัง	กองช่าง
๓๑	โครงการก่อสร้างท่อลอดเหลี่ยมคสล.ถนนคอกวัว-ศรีวิ้งเพชร (ชุมชนวิ้งเศษ)	ใช้ขนส่งผลผลิตของประชาชนเพิ่มและเพิ่มความสะอาดความปลอดภัยให้มากยิ่งขึ้น	ก่อสร้างท่อลอดเหลี่ยม คสล.๑ แห่ง ขนาด ๒.๔๐ x ๒.๔๐ ยาว ๑๒ ม.	-	-	๕๐๐,๐๐๐	-	-	จำนวน ๑ แห่ง ยาว ๑๒ ม.	การระบายน้ำมีประสิทธิภาพลดปัญหาน้ำท่วมขัง	กองช่าง
๓๒	โครงการก่อสร้างถนนรอบสระชุมชนวังทองและสร้างศาลาริมสระ (ชุมชนวังทอง)	ใช้ขนส่งผลผลิตของประชาชนเพิ่มและเพิ่มความสะอาดความปลอดภัยให้มากยิ่งขึ้น	ก่อสร้างถนนรอบสระ กว้าง ๔.๐๐ ม. ยาว ๖๒๐ ม. ๑ สาย สร้างศาลา ขนาด ๖x๑๒ ม. ๑ หลัง	-	-	๑,๑๙๖,๐๐๐	-	-	มีเส้นทางในการสัญจรที่ได้มาตรฐาน จำนวน ๑ สาย	ประชาชนมีเส้นทางสัญจรสะดวกและปลอดภัยและใช้ขนส่งผลผลิตที่เพิ่มขึ้น	กองช่าง

ที่	โครงการ	วัตถุประสงค์	เป้าหมาย (ผลผลิต ของโครงการ)	งบประมาณและที่ผ่านมา					ตัวชี้วัด	ผลที่คาดว่าจะได้รับ	หน่วยงาน รับผิดชอบหลัก
				๒๕๖๑ (บาท)	๒๕๖๒ (บาท)	๒๕๖๓ (บาท)	๒๕๖๔ (บาท)	๒๕๖๕ (บาท)			
๓๓	โครงการปรับปรุงเสริมผิวลาด ยางพาราแอสฟัลท์ติกคอนกรีต หรือแอสฟัลท์ติกคอนกรีต สายเทศบาล ๑๑ (สะพานงิ้ว) (ชุมชนช่องหาร)	-เพื่อปรับปรุง เส้นทางการ ขนส่งผลผลิต ทางการเกษตร ของประชาชน และความความ สะดวก ในการ สัญจรเพิ่มความ ปลอดภัยให้มาก ยิ่งขึ้น -เพื่อสนอง นโยบายรัฐบาล ในการแก้ไข ปัญหาทางพารา ตกต่ำ	ปรับปรุงถนนเสริมผิว ถนนพาราแอสฟัลท์ ติกคอนกรีต หรือแอส ฟัลท์ติกคอนกรีต ๑ สาย กว้าง ๕.๐๐ ม. ยาว ๔๗๐ ม. หนา ๔ ซม.	-	๘๔๕,๐๐๐	-	-	-	มีเส้นทางใน การสัญจรที่ได้ มาตรฐาน จำนวน ๑ สาย	ประชาชนมี เส้นทางสัญจร สะดวกและ ปลอดภัยและ ใช้ขนส่งผลผลิต ที่ดีขึ้น	กองช่าง
๓๔	โครงการปรับปรุงเสริมผิวลาด ยางพาราแอสฟัลท์ติกคอนกรีต หรือแอสฟัลท์ติกคอนกรีต สายเทศบาล ๑ (ช่วงกม.๓๐๐-กม.๘๐๐) (ชุมชนรัชฎา)	-เพื่อปรับปรุง เส้นทางการ ขนส่งผลผลิต ทางการเกษตร ของประชาชน และความความ สะดวก ในการ สัญจรเพิ่ม ความปลอดภัย ให้มากยิ่งขึ้น -เพื่อสนอง นโยบายรัฐบาล ในการแก้ไข ปัญหา ยางพาราตกต่ำ	ปรับปรุงถนนเสริมผิว ถนนพาราแอสฟัลท์ ติกคอนกรีต หรือแอส ฟัลท์ติกคอนกรีต ๑ สาย กว้าง ๕.๐๐ ม. ยาว ๕๐๐ ม. หนา ๔ ซม.	-	๘๘๙,๐๐๐	-	-	-	มีเส้นทางใน การสัญจรที่ได้ มาตรฐาน จำนวน ๑ สาย	ประชาชนมี เส้นทางสัญจร สะดวกและ ปลอดภัยและ ใช้ขนส่งผลผลิต ที่ดีขึ้น	กองช่าง

ที่	โครงการ	วัตถุประสงค์	เป้าหมาย (ผลผลิต ของโครงการ)	งบประมาณและที่ผ่านมา					ตัวชี้วัด	ผลที่คาดว่าจะได้รับ	หน่วยงาน รับผิดชอบหลัก
				๒๕๖๑ (บาท)	๒๕๖๒ (บาท)	๒๕๖๓ (บาท)	๒๕๖๔ (บาท)	๒๕๖๕ (บาท)			
๓๕	โครงการปรับปรุงเสริมผิวลาด ยางพาราแอสฟัลท์ติกคอนกรีต หรือแอสฟัลท์ติกคอนกรีต สายเทศบาล ๗ (ตลอดสายที่มี เอกสารสิทธิ์ที่ดิน) (ชุมชนช่อง หาร)	-เพื่อปรับปรุง เส้นทางการ ขนส่งผลผลิต ทางการเกษตร ของประชาชน และความความ สะดวก ในการ สัญจรเพิ่มความ ปลอดภัยให้มาก ยิ่งขึ้น -เพื่อสนอง นโยบายรัฐบาล ในการแก้ไข ปัญหาทางพารา ตกต่ำ	ปรับปรุงถนนเสริมผิว ถนนพาราแอสฟัลท์ ติกคอนกรีต หรือแอส ฟัลท์ติกคอนกรีต ๑ สาย กว้าง ๕.๐๐ ม. ยาว ๔๐๐ ม. หนา ๔ ซม.	-	๗๑๙,๐๐๐	-	-	-	มีเส้นทางใน การสัญจรที่ได้ มาตรฐาน จำนวน ๑ สาย	ประชาชนมี เส้นทางสัญจร สะดวกและ ปลอดภัยและ ใช้ขนส่งผลผลิต ที่ดีขึ้น	กองช่าง
๓๖	โครงการปรับปรุงเสริมผิวลาด ยางพาราแอสฟัลท์ติกคอนกรีต หรือแอสฟัลท์ติกคอนกรีต สาย ศูนย์ราชการอำเภอวังวิเศษ (ชุมชนวังวิเศษ)	-เพื่อปรับปรุง เส้นทางการ ขนส่งผลผลิต ทางการเกษตร ของประชาชน และความความ สะดวก ในการ สัญจรเพิ่มความ ปลอดภัยให้มาก ยิ่งขึ้น -เพื่อสนอง นโยบายรัฐบาล ในการแก้ไข ปัญหาทางพารา ตกต่ำ	ปรับปรุงถนนเสริมผิว ถนนพาราแอสฟัลท์ ติกคอนกรีต หรือแอส ฟัลท์ติกคอนกรีต ๑ สาย กว้าง ๕.๐๐ ม. ยาว ๙๐๐ ม. หนา ๔ ซม.	-	๑,๖๑๙,๐๐๐	-	-	-	มีเส้นทางใน การสัญจรที่ได้ มาตรฐาน จำนวน ๑ สาย	ประชาชนมี เส้นทางสัญจร สะดวกและ ปลอดภัยและ ใช้ขนส่งผลผลิต ที่ดีขึ้น	กองช่าง

ที่	โครงการ	วัตถุประสงค์	เป้าหมาย (ผลผลิต ของโครงการ)	งบประมาณและที่ผ่านมา					ตัวชี้วัด	ผลที่คาดว่าจะได้รับ	หน่วยงาน รับผิดชอบหลัก
				๒๕๖๑ (บาท)	๒๕๖๒ (บาท)	๒๕๖๓ (บาท)	๒๕๖๔ (บาท)	๒๕๖๕ (บาท)			
๓๗	โครงการปรับปรุงเสริมผิวลาด ยางพาราแอสฟัลต์ติกคอนกรีต หรือแอสฟัลต์ติกคอนกรีต สาย เข้าหลุมขยะเทศบาล (ชุมชนวังทอง)	-เพื่อปรับปรุง เส้นทางการ ขนส่งผลผลิต ทางการเกษตร ของประชาชน และความความ สะดวก ในการ สัญจรเพิ่ม ความปลอดภัย ให้มากยิ่งขึ้น -เพื่อสนอง นโยบายรัฐบาล ในการแก้ไข ปัญหา ยางพาราดกต่ำ	ปรับปรุงถนนเสริมผิว ถนนพาราแอสฟัลต์ ติกคอนกรีต หรือแอส ฟัลต์ติกคอนกรีต ๑ สาย กว้าง ๕.๐๐ ม. ยาว ๔๘๐ ม. หนา ๔ ซม.	-	-	๙๖๑,๐๐๐	-	-	มีเส้นทางใน การสัญจรที่ได้ มาตรฐาน จำนวน ๑ สาย	ประชาชนมี เส้นทางสัญจร สะดวกและ ปลอดภัยและ ใช้ขนส่งผลผลิต ที่ดีขึ้น	กองช่าง
๓๘	โครงการก่อสร้างถนนคอนกรีต เสริมเหล็ก (คสล.) ถนนเทศบาล ๑๖ (ชุมชนช่องหาร)	เพื่อเพิ่ม เส้นทางการ ขนส่งผลผลิต ทางการเกษตร ของประชาชน และความความ สะดวก ในการ สัญจรเพิ่ม ความปลอดภัย ให้มากยิ่งขึ้น	ก่อสร้างถนน คสล. ๑ สาย กว้าง ๔.๐๐ ม. ยาว ๒๕๐ ม. หนา ๐.๑๕ม.	-	-	๗๕๐,๐๐๐	-	-	มีเส้นทางใน การสัญจรที่ได้ มาตรฐาน จำนวน ๑ สาย	ประชาชนมี เส้นทางสัญจร สะดวกและ ปลอดภัยและ ใช้ขนส่งผลผลิต ที่ดีขึ้น	กองช่าง

ที่	โครงการ	วัตถุประสงค์	เป้าหมาย (ผลผลิต ของโครงการ)	งบประมาณและที่ผ่านมา					ตัวชี้วัด	ผลที่คาดว่าจะได้รับ	หน่วยงาน รับผิดชอบหลัก
				๒๕๖๑ (บาท)	๒๕๖๒ (บาท)	๒๕๖๓ (บาท)	๒๕๖๔ (บาท)	๒๕๖๕ (บาท)			
๓๙	โครงการก่อสร้างถนนคอนกรีตเสริมเหล็ก (คสล.) สายซอยบ้านจัดสรรข้างตลาดคลองซี (ชุมชนวังวิเศษ)	เพื่อความความสะดวก ในการสัญจรเพิ่มความปลอดภัยให้มากยิ่งขึ้น	ก่อสร้างถนน คสล. ๑ สาย กว้าง ๔.๐๐ ม. ยาว ๖๕ ม. หนา ๐.๑๕ ม.	-	-	๑๙๕,๐๐๐	-	-	มีเส้นทางในการสัญจรที่ได้มาตรฐาน จำนวน ๑ สาย	ประชาชนมีเส้นทางสัญจรสะดวกและปลอดภัยและใช้ขนส่งผลผลิตที่ดีขึ้น	กองช่าง
๔๐	โครงการบุกเบิกถนนสายใต้ ลึกในท์ (ช่วงถนนบางนาว-คลองซี) (ชุมชนวังทอง)	เพื่อเพิ่มเส้นทางการขนส่งผลผลิตทางการเกษตรของประชาชนและความความสะดวก ในการสัญจรเพิ่มความปลอดภัยให้มากยิ่งขึ้น	บุกเบิกถนน ๑ สาย กว้าง ๕.๐๐ ม. ยาว ๓๑๕ ม.	-	-	๗๐๐,๐๐๐	-	-	มีเส้นทางในการสัญจรที่ได้มาตรฐาน จำนวน ๑ สาย	ประชาชนมีเส้นทางใช้ขนส่งผลผลิตที่เพิ่มขึ้น	กองช่าง
๔๑	โครงการบุกเบิกถนนสายใต้ ลึกในท์ (ช่วงถนนบางนาว-บ้านนายวิจิต) (ชุมชนวังทอง)	เพื่อเพิ่มเส้นทางการขนส่งผลผลิตทางการเกษตรของประชาชนและความความสะดวก ในการสัญจรเพิ่มความปลอดภัยให้มากยิ่งขึ้น	บุกเบิกถนน ๑ สาย กว้าง ๕.๐๐ ม. ยาว ๑,๒๐๐ ม.	-	-	๒,๗๐๐,๐๐๐	-	-	มีเส้นทางในการสัญจรที่ได้มาตรฐาน จำนวน ๑ สาย	ประชาชนมีเส้นทางใช้ขนส่งผลผลิตที่เพิ่มขึ้น	กองช่าง

ที่	โครงการ	วัตถุประสงค์	เป้าหมาย (ผลผลิต ของโครงการ)	งบประมาณและที่ผ่านมา					ตัวชี้วัด	ผลที่คาดว่าจะได้รับ	หน่วยงาน รับผิดชอบหลัก
				๒๕๖๑ (บาท)	๒๕๖๒ (บาท)	๒๕๖๓ (บาท)	๒๕๖๔ (บาท)	๒๕๖๕ (บาท)			
๔๒	โครงการก่อสร้างถนน คอนกรีตเสริมเหล็ก เชื่อมต่อระหว่างถนนเทศบาล ๒ ถึง ถนนเทศบาล ๔ (ชุมชนวังทอง)	เพื่อเพิ่มเส้นทางการขนส่งผลผลิตทางการเกษตรของประชาชนและความความสะดวก ในการสัญจรเพิ่มความปลอดภัยให้มากยิ่งขึ้น	ก่อสร้างถนน คสล. ๑ สาย กว้าง ๔.๐๐ ม. ยาว ๓๗๐ ม.	-	-	๙๖๒,๐๐๐	-	-	มีเส้นทางในการสัญจรที่ได้มาตรฐานจำนวน ๑ สาย	ประชาชนมีเส้นทางสัญจรสะดวกและปลอดภัยและใช้ขนส่งผลผลิตที่เพิ่มขึ้น	กองช่าง
๔๓	ซ่อมแซมถนนคอนกรีตสายบางนาว(ช่วงห้วยบางนาว) (ชุมชนวังทอง)	เพื่อให้ประชาชนและความความสะดวก ในการสัญจรเพิ่มความปลอดภัยให้มากยิ่งขึ้น	ซ่อมแซมท่ออุโมงค์ขนาดกว้าง ๖.๐๐ ม. ยาว ๑๐ ม. หนา ๐.๑๕ ม.	-	-	๑๕๐,๐๐๐	-	-	มีเส้นทางในการสัญจรที่ได้มาตรฐานจำนวน ๑ สาย	ประชาชนมีเส้นทางสัญจรสะดวกและปลอดภัย	กองช่าง
๔๔	โครงการติดตั้งเครื่องหมายจราจร (กระจกโค้งนูน)จำนวน ๕ จุด	เพื่อป้องกันและลดการเกิดอุบัติเหตุด้านการจราจร	-ติดตั้งเครื่องหมายจราจรและกระจกโค้งนูน ๕ จุด	-	-	๒๐,๐๐๐	-	-	อุบัติเหตุทางถนนลดลงร้อยละ ๗๐	ลดปัญหาการเกิดอุบัติเหตุจราจร	กองช่าง
๔๕	โครงการก่อสร้างท่อเหลี่ยม/ท่ออุโมงค์บาททางเข้าถนนเทศบาล ๑๘ (ชุมชนช่องหาร)	เพื่อความสะดวกและปลอดภัยในการใช้รถใช้ถนน	สร้างท่อเหลี่ยมขนาด ๒.๔๐X๒.๔๐ เมตร ยาว ๘ เมตร	-	-	๔๕,๐๐๐	-	-	มีเส้นทางในการสัญจรที่ได้มาตรฐานโดยสร้างท่อเหลี่ยม ๒ ช่วง	ประชาชนได้รับสะดวกและปลอดภัยในการใช้รถใช้ถนน	กองช่าง
๔๖	โครงการก่อสร้างคู ท่อ หรือระบบระบายน้ำบริเวณถนนต่างๆทั่วเขตเทศบาล	เพิ่มประสิทธิภาพการระบายน้ำช่วงฤดูฝน	ก่อสร้างคูระบายน้ำ คสล. ปีละ ๕ แห่ง	๔๓๘,๐๐๐	๕๐๐,๐๐๐	๕๐๐,๐๐๐	๕๐๐,๐๐๐	๕๐๐,๐๐๐	ดำเนินการปีละ ๕ แห่ง	ลดปัญหาน้ำท่วมขัง	กองช่าง

ที่	โครงการ	วัตถุประสงค์	เป้าหมาย (ผลผลิต ของโครงการ)	งบประมาณและที่ผ่านมา					ตัวชี้วัด	ผลที่คาดว่าจะได้รับ	หน่วยงาน รับผิดชอบหลัก
				๒๕๖๑ (บาท)	๒๕๖๒ (บาท)	๒๕๖๓ (บาท)	๒๕๖๔ (บาท)	๒๕๖๕ (บาท)			
๔๗	โครงการขยายเขตไฟฟ้าจุดต่างๆ ทั่วเขตเทศบาล	เพื่อให้ ประชาชนมี ไฟฟ้าใช้ทุก ครัวเรือน	ดำเนินการขยายเขต ไฟฟ้าจุดต่างๆทั่วเขต เทศบาล ปีละ ๑ ครั้ง	๑๑๗,๐๐๐	๓๐๐,๐๐๐	๓๐๐,๐๐๐	๓๐๐,๐๐๐	๓๐๐,๐๐๐	ดำเนินการ ปีละ ๑ ครั้ง	ประชาชนมีไฟฟ้า ใช้ทุกครัวเรือน	กองช่าง/ การไฟฟ้าส่วน ภูมิภาคห้วย ยอด
๔๘	โครงการติดตั้ง/ซ่อมแซมไฟฟ้า ส่องสว่างสาธารณะให้ครอบคลุม ทั่วเขตเทศบาล	เพื่อความ ปลอดภัยใน การใช้ถนนยาม ค่ำคืน	ดำเนินการติดตั้ง/ ซ่อมแซมไฟฟ้าส่อง สว่างสาธารณะให้ ครอบคลุมทั่วทุกพื้นที่ ในเขต	๓๐,๐๐๐	๓๐,๐๐๐	๓๐,๐๐๐	๓๐,๐๐๐	๓๐,๐๐๐	ดำเนินการ ปีละ ๕ จุด	ประชาชนมีความ ปลอดภัยในการ ใช้ถนน	กองช่าง
๔๙	โครงการติดตั้ง/ปรับปรุงป้าย เครื่องหมาย สัญญาณไฟจราจร และติดตั้งกระจกโค้งมองทางจุด ที่มีความเสี่ยงให้ครอบคลุมทั่ว เขตเทศบาล	เพื่อความ ปลอดภัยใน การใช้รถใช้ ถนนและความ เป็นระเบียบ	ประสานกับ หน่วยงานที่ รับผิดชอบให้เข้ามา ดำเนินการปีละ ๑ ครั้ง	๓๐,๐๐๐	๓๐,๐๐๐	๓๐,๐๐๐	๓๐,๐๐๐	๓๐,๐๐๐	ดำเนินการ ปีละ ๑ ครั้ง	ประชาชนมีความ ปลอดภัยในการ ใช้รถใช้ถนนและ ความเป็นระเบียบ ของบ้านเมือง	กองช่าง/ แขวงทาง
๕๐	โครงการขยายเขตประปาจุด ต่างๆทั่วเขตเทศบาล เช่น สายบ้านนายถวิล ศรินทร์,สาย บ้านนางแก้ว,ถนนเทศบาล ๑๑, เทศบาล๑๘,เทศบาล ๒๐,สาย บ้านเริ่ม ตอน ๒ เป็นต้น	เพื่อให้ ประชาชนมี น้ำประปาใช้ทุก ครัวเรือน	ดำเนินการขยายเขต ประปาจุดต่างๆทั่ว เขตเทศบาล ปีละ ๑ ครั้ง	๙๗๓,๐๐๐ อุดหนุน ประปา	๓๐๐,๐๐๐ อุดหนุน ประปา	๓๐๐,๐๐๐ อุดหนุน ประปา	๓๐๐,๐๐๐ อุดหนุน ประปา	๓๐๐,๐๐๐ อุดหนุน ประปา	ดำเนินการ ปีละ ๑ ครั้ง	ประชาชนมี น้ำประปาใช้ทุก ครัวเรือน	กองช่าง/ การประปาส่วน ภูมิภาคห้วย ยอด
๕๑	โครงการขุด/ปรับปรุงบ่อน้ำดื่มใน เขตเทศบาล(แผนทุกชุมชน)	เพื่อเพิ่มแหล่ง น้ำให้ประชาชน ใช้ประโยชน์	ดำเนินการ ขุดหรือ ปรับปรุงบ่อน้ำดื่มใน เขตเทศบาล	๕๐,๐๐๐	๕๐,๐๐๐	๕๐,๐๐๐	๕๐,๐๐๐	๕๐,๐๐๐	ดำเนินการ ๕ บ่อ	ประชาชนมีใช้ใน การอุปโภค บริโภค	กองช่าง
๕๒	โครงการขุดเจาะน้ำบาดาล	เพื่อให้ ประชาชน มีน้ำใช้อย่าง เพียงพอ	ขุดเจาะน้ำบาดาล จำนวน ปีละ ๒ บ่อ	๑๐๐,๐๐๐	๑๐๐,๐๐๐	๑๐๐,๐๐๐	๑๐๐,๐๐๐	๑๐๐,๐๐๐	จำนวน ปีละ ๒ บ่อ	ประชาชนมีน้ำใช้ อย่างเพียงพอ	กองช่าง

ก. ยุทธศาสตร์จังหวัดตรัง ด้านที่ ๑ สร้างฐานเศรษฐกิจของจังหวัดด้านเกษตรกรรมและอุตสาหกรรมที่มั่นคงและยั่งยืน

ข. ยุทธศาสตร์การพัฒนาของ อปท. ในเขตจังหวัดตรัง ๑. ยุทธศาสตร์การพัฒนาด้านโครงสร้างพื้นฐานควบคู่การท่องเที่ยวเชิงอนุรักษ์

ยุทธศาสตร์การพัฒนาเทศบาลตำบลวังวิเศษที่ ๑ การพัฒนาด้านโครงสร้างพื้นฐานและการวางผังเมือง

๑.๒ แผนงานการเกษตร

ที่	โครงการ	วัตถุประสงค์	เป้าหมาย (ผลผลิตของ โครงการ)	งบประมาณและที่ผ่านมา					ตัวชี้วัด	ผลที่คาดว่าจะได้รับ	หน่วยงาน รับผิดชอบหลัก
				๒๕๖๑ (บาท)	๒๕๖๒ (บาท)	๒๕๖๓ (บาท)	๒๕๖๔ (บาท)	๒๕๖๕ (บาท)			
๑	โครงการปรับปรุงแหล่งน้ำและ สระเก็บน้ำในเขตเทศบาล เช่น -สระเก็บน้ำชุมชนต้นปรัง -สายห้วยบางขวด -สระเก็บน้ำสวนมหาราช -สายห้วยบางนายชู -สระเก็บน้ำชุมชนช่องหาร (สระนางพับ) -สระเก็บน้ำชุมชนรัชฎา -สระเก็บน้ำหนองนายแมว -สระเก็บน้ำชุมชนวังวิเศษ -สระเก็บน้ำชุมชนวังทอง (แผนทุกชุมชน)	เพื่อปรับปรุง แหล่งน้ำใช้ใ การอุปโภคและ การเกษตร	ดำเนินการปรับปรุง แหล่งน้ำและสระ เก็บน้ำ ปีละ ๕ แห่ง	๕๐๐,๐๐๐	๕๐๐,๐๐๐	๕๐๐,๐๐๐	๕๐๐,๐๐๐	๕๐๐,๐๐๐	ดำเนินการ ปีละ ๕ แห่ง	ประชาชนมีใช้ใ การอุปโภคและ การเกษตร	กองช่าง
๒	โครงการขุดลอกสระเก็บน้ำข้าง บ้านนายป้อม ขวัญเมือง (ชุมชนวังทอง)	เพื่อปรับปรุง แหล่งน้ำใช้ใ การอุปโภคช่วง ฤดูแล้งและ การเกษตร	ดำเนินการปรับปรุง แหล่งน้ำและ สระเก็บน้ำ	-	-	-	-	๕๐๐,๐๐๐	ดำเนินการ ขุดลอกสระ เก็บน้ำ๑สระ	ประชาชนมีใช้ใ การอุปโภคช่วง ฤดูแล้งและ การเกษตร	กองช่าง
๓	โครงการสร้างประตูเปิด - ปิด น้ำบริเวณสระเก็บน้ำ ชุมชนวังทอง (ชุมชนวังทอง)	เพื่อกักเก็บน้ำ ไว้ใช้ในการ อุปโภคช่วงฤ ดูแล้งและ การเกษตร	ดำเนินการสร้างประตู เปิด - ปิด ๑ จุด	-	-	๑๐๐,๐๐๐	-	-	ดำเนินการ สร้างประตู เปิด - ปิด ๑ จุด	ประชาชนมีใช้ใ การอุปโภคช่วง ฤดูแล้งและ การเกษตร	กองช่าง

ที่	โครงการ	วัตถุประสงค์	เป้าหมาย (ผลผลิตของ โครงการ)	งบประมาณและที่ผ่านมา					ตัวชี้วัด	ผลที่คาดว่าจะได้รับ	หน่วยงาน รับผิดชอบหลัก
				๒๕๖๑ (บาท)	๒๕๖๒ (บาท)	๒๕๖๓ (บาท)	๒๕๖๔ (บาท)	๒๕๖๕ (บาท)			
๔	โครงการก่อสร้างฝายชะลอน้ำ จำนวน ๒ จุด ตามลำน้ำคลองซี	เพื่อกักเก็บน้ำ ไว้ใช้ในการ อุปโภคช่วงฤดู แล้งและ การเกษตร	ก่อสร้างฝายชะลอน้ำ จำนวน ๒ จุด	-	-	๒๐๐,๐๐๐	-	-	สร้างฝาย ชะลอน้ำ จำนวน ๒ จุด	ประชาชนมีใช้ใน การอุปโภคช่วง ฤดูแล้งและ การเกษตร	กองช่าง

ก. ยุทธศาสตร์จังหวัดตรัง ด้านที่ ๒ส่งเสริมและพัฒนาการท่องเที่ยวเชิงนิเวศให้มีคุณภาพเพื่อสร้างรายได้ให้เติบโตอย่างต่อเนื่อง

ข. ยุทธศาสตร์การพัฒนาของ อปท. ในเขตจังหวัดตรัง๖.ยุทธศาสตร์การพัฒนาด้านการอยู่อาศัยที่มีสุขของท้องถิ่น

ยุทธศาสตร์การพัฒนาเทศบาลตำบลวังวิเศษที่ ๒ การพัฒนาด้านเศรษฐกิจ

๒.๑ แผนงานการเกษตร

ที่	โครงการ	วัตถุประสงค์	เป้าหมาย (ผลผลิตของ โครงการ)	งบประมาณและที่ผ่านมา					ตัวชี้วัด	ผลที่คาดว่าจะได้รับ	หน่วยงาน รับผิดชอบหลัก
				๒๕๖๑ (บาท)	๒๕๖๒ (บาท)	๒๕๖๓ (บาท)	๒๕๖๔ (บาท)	๒๕๖๕ (บาท)			
๑	โครงการส่งเสริมอาชีพแก่ประชาชนทั่วไป/ผู้มีรายได้น้อยผู้ยากไร้ ผู้ด้อยโอกาส ผู้สูงอายุเช่น การเลี้ยงสัตว์ การทำปุ๋ยชีวภาพการเพาะพันธุ์กล้าไม้การทำพืชมเสมน้ำ การทำสมุนไพรเพื่อสุขภาพปลูกผักสวนครัวในภาชนะหรืออาชีพอื่นที่ประชาชนสนใจ ฯ (แผนทุกชุมชน)	- เพื่อให้ประชาชนมีอาชีพเสริมเพิ่มรายได้ในครัวเรือน - เพื่อให้การช่วยเหลือและเพิ่มรายได้ให้แก่ผู้มีรายได้น้อย ผู้ยากไร้ ผู้ด้อยโอกาส ผู้สูงอายุ ของเทศบาล	ดำเนินการส่งเสริมอาชีพปีละ ๕ กลุ่ม	๕๐,๐๐๐	๕๐,๐๐๐	๕๐,๐๐๐	๕๐,๐๐๐	๕๐,๐๐๐	ดำเนินการส่งเสริมอาชีพ ๕ กลุ่ม	ประชาชนมีรายได้เพิ่มขึ้น / ผู้มีรายได้น้อย ผู้ยากไร้ ด้อยโอกาส ผู้สูงอายุ และผู้พิการ ได้รับการช่วยเหลือและมีคุณภาพชีวิตที่ดี	กองสวัสดิการฯ
๒	โครงการสนับสนุนแนวพระราชดำริเศรษฐกิจพอเพียงในพระบาทสมเด็จพระเจ้าอยู่หัว รัชการที่ ๙	เพื่อส่งเสริมและกระตุ้นให้ประชาชนใช้ชีวิตแบบพอเพียง	ดำเนินการสนับสนุนแนวพระราชดำริเศรษฐกิจพอเพียง ปีละ ๑กิจกรรม	๔๐,๐๐๐	๔๐,๐๐๐	๔๐,๐๐๐	๔๐,๐๐๐	๔๐,๐๐๐	ดำเนินการสนับสนุนแนวพระราชดำริเศรษฐกิจพอเพียง ปีละ ๑ กลุ่ม	ประชาชนรู้จักใช้ชีวิตแบบพอเพียง ลดรายจ่ายและเพื่อเพิ่มรายได้ในครอบครัว	กองสวัสดิการ

ก. ยุทธศาสตร์จังหวัดตรัง ด้านที่ ๒ส่งเสริมและพัฒนาการท่องเที่ยวเชิงวัฒนธรรมคุณภาพเพื่อสร้างรายได้ให้เติบโตอย่างต่อเนื่อง

ข. ยุทธศาสตร์การพัฒนาของ อปท. ในเขตจังหวัดตรัง๖.ยุทธศาสตร์การพัฒนาด้านการอยู่ดีมีสุขของท้องถิ่น

ยุทธศาสตร์การพัฒนาเทศบาลตำบลวังวิเศษที่ ๒ การพัฒนาด้านเศรษฐกิจ

๒.๒ แผนงานสร้างความเข้มแข็งของชุมชน

ที่	โครงการ	วัตถุประสงค์	เป้าหมาย (ผลผลิต ของโครงการ)	งบประมาณและที่ผ่านมา					ตัวชี้วัด	ผลที่คาดว่าจะได้รับ	หน่วยงาน รับผิดชอบ หลัก
				๒๕๖๑ (บาท)	๒๕๖๒ (บาท)	๒๕๖๓ (บาท)	๒๕๖๔ (บาท)	๒๕๖๕ (บาท)			
๑	โครงการจัดงานมหกรรม อาหารดี ศรีชาววัง	-เพื่อสนับสนุน และส่งเสริมผู้ ประกอบการ ร้านค้าและแผง ลอยให้มี มาตรฐาน -เพื่อส่งเสริมให้ ประชาชน ตระหนักถึงการ เลือกบริโภค อาหารที่มี คุณภาพ สด สะอาด ปลอดภัย ถูก หลักอนามัย และมีคุณค่า ทางโภชนาการ -เพื่อให้ ผู้ประกอบการ รู้จักพัฒนา คุณภาพสินค้า และสร้าง รายได้	ดำเนินการโครงการ ปีละ ๑ ครั้ง	๑๐๐,๐๐๐	๑๐๐,๐๐๐	๑๐๐,๐๐๐	๑๐๐,๐๐๐	๑๐๐,๐๐๐	จัดโครงการงาน มหกรรมอาหารดี ศรีชาววัง ปีละ ๑ ครั้ง	-ประชาชนมีความ ปลอดภัยจากการ บริโภคอาหารที่ถูก สุขลักษณะ - ส่งเสริมการ ท่องเที่ยวของ อำเภอวังวิเศษโดย ใช้อาหารอันเป็น เอกลักษณ์ของชาว วังวิเศษ	กองสาธารณสุข /ชมรม ผู้ประกอบการ ร้านอาหารฯ

ที่	โครงการ	วัตถุประสงค์	เป้าหมาย (ผลผลิตของ โครงการ)	งบประมาณและที่ผ่านมา					ตัวชี้วัด	ผลที่คาดว่าจะได้รับ	หน่วยงาน รับผิดชอบหลัก
				๒๕๖๑ (บาท)	๒๕๖๒ (บาท)	๒๕๖๓ (บาท)	๒๕๖๔ (บาท)	๒๕๖๕ (บาท)			
๒	โครงการให้ความรู้และทักษะ ฝีมือให้แก่ประชาชน	-เพื่อเพิ่มมูลค่า สินค้า	ดำเนินการโครงการ ปีละ ๑ ครั้ง	๒๐,๐๐๐	๒๐,๐๐๐	๒๐,๐๐๐	๒๐,๐๐๐	๒๐,๐๐๐	ดำเนินการ ปีละ ๑ ครั้ง	ประชาชนผู้เข้า รับการอบรมมี รายได้เพิ่มขึ้น	กองสวัสดิการ

ก. ยุทธศาสตร์จังหวัดตรัง ด้านที่ ๓ เสริมสร้างความมั่นคงทางสังคม พัฒนาคุณภาพชีวิตและการศึกษาเรียนรู้อย่างมีคุณภาพ

ข. ยุทธศาสตร์การพัฒนาของ อปท. ในเขตจังหวัดตรัง ๒. ยุทธศาสตร์การพัฒนาด้านคุณภาพชีวิตและส่งเสริมการศึกษาเรียนรู้แบบองค์รวม

ยุทธศาสตร์การพัฒนาเทศบาลตำบลวังวิเศษที่ ๓ การพัฒนาด้านการศึกษา กีฬาและนันทนาการ ศาสนา ศิลปะ วัฒนธรรมจารีตประเพณีและภูมิปัญญา ท้องถิ่น

๓.๑ แผนงานการศึกษา

ที่	โครงการ	วัตถุประสงค์	เป้าหมาย (ผลผลิตของ โครงการ)	งบประมาณและที่ผ่านมา					ตัวชี้วัด	ผลที่คาดว่าจะได้รับ	หน่วยงาน รับผิดชอบ หลัก
				๒๕๖๑ (บาท)	๒๕๖๒ (บาท)	๒๕๖๓ (บาท)	๒๕๖๔ (บาท)	๒๕๖๕ (บาท)			
๑	จัดซื้อวัสดุอุปกรณ์สำหรับการเรียน	จัดหาวัสดุอุปกรณ์ประจำห้องเรียน	มีวัสดุ อุปกรณ์ในการจัดกิจกรรมการเรียนการสอนอย่างเพียงพอ จัดซื้อปีละ ๒ ครั้ง	๑๖๑,๕๐๐	๑๖๑,๕๐๐	๑๖๑,๕๐๐	๑๖๑,๕๐๐	๑๖๑,๕๐๐	ดำเนินการจัดซื้อปีละ ๒ ครั้ง	ศพด. จัดกิจกรรมการเรียนรู้ได้ดียิ่งขึ้น	ศูนย์พัฒนาเด็กเล็ก /กองการศึกษา
๒	โครงการแข่งขันทักษะวิชาการกลุ่มสาระเรียนรู้เด็กปฐมวัยเด็กเล็ก	เพื่อพัฒนาศักยภาพทางด้านวิชาการแก่เด็กเล็ก	จัดการแข่งขันทักษะวิชาการเด็กเล็กปีละ ๑ ครั้ง	๕๐,๐๐๐	๕๐,๐๐๐	๕๐,๐๐๐	๕๐,๐๐๐	๕๐,๐๐๐	ดำเนินการปีละ ๑ ครั้ง	เด็กเล็กได้รับการพัฒนาศักยภาพทางด้านวิชาการ	ศูนย์พัฒนาเด็กเล็ก /กองการศึกษา
๓	โครงการจัดกิจกรรมวันเด็ก	เพื่อให้เด็กได้เข้าร่วมกิจกรรมและกล้าแสดงออกอย่างสร้างสรรค์	เด็กในศูนย์พัฒนาเด็กเล็ก และเด็กนักเรียนในเขตเทศบาลเข้าร่วมกิจกรรมปีละ ๑ ครั้ง	๑๐๐,๐๐๐	๑๐๐,๐๐๐	๑๐๐,๐๐๐	๑๐๐,๐๐๐	๑๐๐,๐๐๐	ดำเนินการปีละ ๑ ครั้ง	เด็กได้ร่วมกิจกรรมและมีความกล้าแสดงออกอย่างสร้างสรรค์	กองการศึกษา /ศพด. /รร.บ้านต้นปรัง
๔	อุดหนุนส่วนราชการโครงการสนับสนุนค่าใช้จ่ายการบริหารสถานศึกษา โครงการส่งเสริมอาหารกลางวันนักเรียนในร.บ้านต้นปรัง	เพื่อให้เด็กมีอาหารกลางวันรับประทานครบถ้วนตามหลักโภชนาการ	จัดสรรอาหารกลางวัน ครบ ๑๐๐% แก่นักเรียน	๔,๒๐๐,๐๐๐	๔,๒๑๐,๐๐๐	๔,๒๒๐,๐๐๐	๔,๒๓๐,๐๐๐	๔,๒๔๐,๐๐๐	ดำเนินการปีละ ๒ ครั้ง	เด็กมีร่างกายเจริญเติบโตตามวัย	กองการศึกษา /รร.บ้านต้นปรัง

ที่	โครงการ	วัตถุประสงค์	เป้าหมาย (ผลผลิตของ โครงการ)	งบประมาณและที่ผ่านมา					ตัวชี้วัด	ผลที่คาดว่าจะได้รับ	หน่วยงาน รับผิดชอบหลัก
				๒๕๖๑ (บาท)	๒๕๖๒ (บาท)	๒๕๖๓ (บาท)	๒๕๖๔ (บาท)	๒๕๖๕ (บาท)			
๕	โครงการส่งเสริมพัฒนาการและการเรียนรู้เด็กปฐมวัยเด็กเล็ก เช่น กิจกรรมทูน้อยเกษตรกร, กิจกรรมการเล่นกีฬาที่บ้าน, กิจกรรมฝึกอบรมคุณธรรมจริยธรรม	เพื่อพัฒนาศักยภาพการเรียนรู้ของเด็กปฐมวัยเด็กเล็ก	จัดกิจกรรมพัฒนาการและการเรียนรู้เด็กปฐมวัยเด็กเล็กปีละ ๓ ครั้ง	๕๐,๐๐๐	๕๐,๐๐๐	๕๐,๐๐๐	๕๐,๐๐๐	๕๐,๐๐๐	ดำเนินการปีละ ๓ กิจกรรม	เด็กปฐมวัยเด็กเล็กได้รับการพัฒนาศักยภาพและการเรียนรู้	กองการศึกษา /ศพด.
๖	โครงการจัดทำศูนย์การเรียนรู้สำหรับเด็ก	เพื่อสร้างสื่อการเรียนรู้และพัฒนาการให้กับเด็กเล็ก	จัดทำสื่อการเรียนรู้สำหรับเด็กเล็กปีละ ๒ ครั้ง	๕๐,๐๐๐	๕๐,๐๐๐	๕๐,๐๐๐	๕๐,๐๐๐	๕๐,๐๐๐	มีศูนย์การเรียนรู้สำหรับเด็กที่เหมาะสมกับพัฒนาการของเด็กในศูนย์ปีละ ๒ ครั้ง	เด็กมีพัฒนาการและเรียนรู้สิ่งต่างๆ รอบตัว	ศูนย์พัฒนาเด็กเล็ก /กองการศึกษา
๗	โครงการส่งเสริมพัฒนา ศักยภาพการจัดการศึกษาท้องถิ่น	เพื่อพัฒนาด้านคุณภาพด้าน การศึกษาให้กับบุคลากรทางการศึกษา	ดำเนินการส่งเสริมพัฒนา ศักยภาพ การจัดการศึกษาท้องถิ่นปีละ ๑ ครั้ง	๒๐,๐๐๐	๒๐,๐๐๐	๒๐,๐๐๐	๒๐,๐๐๐	๒๐,๐๐๐	ดำเนินการปีละ ๑ ครั้ง	บุคลากรมีความรู้ความสามารถเพิ่มขึ้น	กองการศึกษา
๘	โครงการส่งเสริมอาหารกลางวันเด็กเล็กในศูนย์พัฒนาเด็กเล็กเทศบาล	เพื่อให้เด็กมีอาหารกลางวันรับประทานครบถ้วนตามหลักโภชนาการ	จัดสรรอาหารกลางวัน ครบ ๑๐๐%	๔๕๐,๐๐๐	๔๖๐,๐๐๐	๔๗๐,๐๐๐	๔๘๐,๐๐๐	๔๘๐,๐๐๐	ดำเนินการปีละ ๒ ครั้ง	เด็กมีร่างกายเจริญเติบโตตามวัย	กองการศึกษา
๙	โครงการส่งเสริมอาหารกลางวันนักเรียนใน ร.ร. บ้านต้นปรัง	เพื่อให้เด็กมีอาหารกลางวันรับประทานครบถ้วนตามหลักโภชนาการ	จัดสรรอาหารกลางวัน ครบ ๑๐๐%	๔,๔๔๐,๐๐๐	๔,๒๑๖๐,๐๐๐	๔,๒๒๐,๐๐๐	๔,๒๓๐,๐๐๐	๔,๒๓๐,๐๐๐	ดำเนินการปีละ ๒ ครั้ง	เด็กมีร่างกายเจริญเติบโตตามวัย	กองการศึกษา /ร.ร.บ้านต้นปรัง

ที่	โครงการ	วัตถุประสงค์	เป้าหมาย (ผลผลิตของ โครงการ)	งบประมาณและที่ผ่านมา					ตัวชี้วัด	ผลที่คาดว่าจะได้รับ	หน่วยงาน รับผิดชอบหลัก
				๒๕๖๑ (บาท)	๒๕๖๒ (บาท)	๒๕๖๓ (บาท)	๒๕๖๔ (บาท)	๒๕๖๕ (บาท)			
๑๐	โครงการอาหารเสริม(นม)เด็กเล็กในศูนย์พัฒนาเด็กเล็กเทศบาลและนักเรียนในร.ร.บ้านต้นปรัง	เพื่อให้เด็กมีสุขภาพด้านร่างกายและสติปัญญาที่สมบูรณ์	จัดสรรอาหารเสริม(นม)ครบ ๑๐๐%	๑๖๒,๐๐๐ (ศพด) ๒,๑๒๗,๐๐๐ (รร.ต้นปรัง) ๒,๒๘๙,๙๐๐ (เทศบาล)	๑๗๑,๐๐๐ (ศพด) ๑,๙๖๑,๐๐๐ (รร.ต้นปรัง) ๒,๑๓๒,๐๐๐ (เทศบาล)	๑๗๒,๐๐๐ (ศพด) ๑,๙๖๒,๐๐๐ (รร.ต้นปรัง) ๒,๑๓๔,๐๐๐ (เทศบาล)	๑๗๓,๐๐๐ (ศพด) ๑,๙๖๓,๐๐๐ (รร.ต้นปรัง) ๒,๑๓๖,๐๐๐ (เทศบาล)	๑๗๔,๐๐๐ (ศพด) ๑,๙๖๓,๐๐๐ (รร.ต้นปรัง) ๒,๑๓๗,๐๐๐ (เทศบาล)	ดำเนินการปีละ ๒ ครั้ง	เด็กมีพัฒนาครบตามหลักโภชนาการ	กองการศึกษา
๑๑	โครงการติดตั้งกันสาดด้านหน้าและระหว่างอาคารศูนย์พัฒนาเด็กเล็กเทศบาลตำบลวังวิเศษ หลังใหม่ (ชุมชนวังวิเศษ)	เพื่อความสะอาดและความปลอดภัย	ติดตั้งกันสาดด้านหน้าพื้นที่ ๖X๕ เมตรและระหว่างอาคารพื้นที่ ๖X๑๘ เมตรศูนย์พัฒนาเด็กเล็กเทศบาลตำบลวังวิเศษ หลังใหม่	-	-	๓๕๐,๐๐๐	-		ศูนย์พัฒนาเด็กเล็กมีมาตรฐาน	เด็กเล็กผู้ปกครอง หรือผู้มาติดต่อได้รับความสะอาดและความปลอดภัย	กองการศึกษา
๑๒	โครงการปูพื้นรอบศูนย์พัฒนาเด็กเล็กเทศบาลตำบลวังวิเศษ หลังใหม่ (ชุมชนวังวิเศษ)	เพื่อความสะอาดและความปลอดภัย	ปูพื้นรอบศูนย์พัฒนาเด็กเล็กเทศบาลตำบลวังวิเศษ หลังใหม่พื้นที่ไม่น้อยกว่า ๕๓๒ ตร.ม	-	-	๒๕๐,๐๐๐	-		ศูนย์พัฒนาเด็กเล็กมีมาตรฐาน	เด็กเล็กผู้ปกครอง หรือผู้มาติดต่อได้รับความสะอาดและความปลอดภัย	กองการศึกษา
๑๓	โครงการก่อสร้างท่อระบายน้ำศูนย์พัฒนาเด็กเล็กเทศบาลตำบลวังวิเศษ หลังใหม่ (ชุมชนวังวิเศษ)	เพื่อความสะอาดและความปลอดภัย	ก่อสร้างท่อระบายน้ำบริเวณศูนย์พัฒนาเด็กเล็กเทศบาลตำบลวังวิเศษ หลังใหม่ระยะทาง ๑๐๐ เมตร	-	-	๒๕๐,๐๐๐	-		ศูนย์พัฒนาเด็กเล็กมีมาตรฐาน	เด็กเล็กผู้ปกครอง หรือผู้มาติดต่อได้รับความสะอาดและความปลอดภัย	กองการศึกษา

ที่	โครงการ	วัตถุประสงค์	เป้าหมาย (ผลผลิตของ โครงการ)	งบประมาณและที่ผ่านมา					ตัวชี้วัด	ผลที่คาดว่าจะได้รับ	หน่วยงาน รับผิดชอบหลัก
				๒๕๖๑ (บาท)	๒๕๖๒ (บาท)	๒๕๖๓ (บาท)	๒๕๖๔ (บาท)	๒๕๖๕ (บาท)			
๑๔	โครงการก่อสร้างห้องน้ำครู ศูนย์พัฒนาเด็กเล็กเทศบาล ตำบลวังวิเศษ หลังใหม่ (ชุมชนวังวิเศษ)	เพื่อความสะดวก ในการใช้ห้องน้ำ	ก่อสร้างห้องน้ำครู ศูนย์พัฒนาเด็กเล็ก เทศบาลตำบลวัง วิเศษ หลังใหม่ ขนาด ๓X๕ เมตร จำนวน ๑ ห้อง	-	-	๒๐๐,๐๐๐	-		ศูนย์พัฒนาเด็ก เล็กมีมาตรฐาน	ครู ผู้ปกครอง หรือผู้มาติดต่อ ได้รับความ สะดวกในการ ใช้ห้องน้ำ	กองการศึกษา
๑๕	โครงการสนามเด็กเล่น สร้างปัญญา	เพื่อจัด ประสบการณ์การ เรียนรู้ที่ เหมาะสมกับวัย ผ่านการเล่นโดย องค์รวมและ อย่าง ต่อเนื่อง	สร้างสนามเด็กเล่น สร้างปัญญาศูนย์ พัฒนาเด็กเล็ก เทศบาลตำบล วังวิเศษ ๑ แห่ง	-	-	๒๐๐,๐๐๐	-		เด็กเล็กมี พัฒนาการที่ เหมาะสม ๑๐๐%	เด็กเล็กได้รับ ประสบการณ์ การเรียนรู้ที่ เหมาะสมกับวัย ผ่านการเล่น โดยองค์รวม และอย่าง ต่อเนื่อง	กองการศึกษา
๑๖	โครงการจัดการเรียนการ สอนของศูนย์พัฒนาเด็กเล็ก (ชุมชนวังวิเศษ)	เพื่อจัดการเรียน การสอนที่ เหมาะสมและมี คุณภาพ	จัดการเรียนการ สอนปีการศึกษา ละ ๒ ครั้ง	-	๑๒๐,๐๐๐๐	๑๒๐,๐๐๐๐	๑๒๐,๐๐๐๐	๑๒๐,๐๐๐๐	เด็กเล็กมี พัฒนาการที่ เหมาะสมตามวัย	การเรียนการสอนมีความ เหมาะสมและมี คุณภาพ	กองการศึกษา
๑๗	โครงการจัดการศึกษา สำหรับศูนย์พัฒนาเด็กเล็ก (ชุมชนวังวิเศษ)	เพื่อยกระดับและ พัฒนาการจัด การศึกษาของ ศูนย์พัฒนาเด็ก เล็กให้มีคุณภาพ	พัฒนาการจัด การศึกษาของศูนย์ พัฒนาเด็กเล็กให้มี คุณภาพปีการ ศึกษาละ ๒ ครั้ง	-	๘๐,๐๐๐๐	๘๐,๐๐๐๐	๘๐,๐๐๐๐	๘๐,๐๐๐๐	เด็กเล็กมี พัฒนาการที่ เหมาะสมตามวัย	การศึกษาของ ศูนย์พัฒนาเด็ก เล็กให้คุณภาพ	กองการศึกษา

ก. ยุทธศาสตร์จังหวัดตรัง ด้านที่ ๓ เสริมสร้างความมั่นคงทางสังคม พัฒนาคุณภาพชีวิตและการศึกษาเรียนรู้อย่างมีคุณภาพ

ข. ยุทธศาสตร์การพัฒนาของ อปท. ในเขตจังหวัดตรัง ๒. ยุทธศาสตร์การพัฒนาด้านคุณภาพชีวิตและส่งเสริมการศึกษาเรียนรู้แบบองค์รวม

ยุทธศาสตร์การพัฒนาเทศบาลตำบลวังวิเศษที่ ๓ การพัฒนาด้านการศึกษา กีฬาและนันทนาการ ศาสนา ศิลปะ วัฒนธรรมจารีตประเพณีและภูมิปัญญา ท้องถิ่น

๓.๒ แผนงานสร้างความเข้มแข็งของชุมชน

ที่	โครงการ	วัตถุประสงค์	เป้าหมาย (ผลผลิตของ โครงการ)	งบประมาณและที่ผ่านมา					ตัวชี้วัด	ผลที่คาดว่าจะได้รับ	หน่วยงาน รับผิดชอบหลัก
				๒๕๖๑ (บาท)	๒๕๖๒ (บาท)	๒๕๖๓ (บาท)	๒๕๖๔ (บาท)	๒๕๖๕ (บาท)			
๑	โครงการแข่งขันกีฬา ด้านยาเสพติด	เพื่อส่งเสริมให้ ประชาชนได้ออก กำลังกาย และ ห่างไกล ยาเสพติด	การแข่งขันกีฬา ปีละ ๑ ครั้ง	๑๐๐,๐๐๐	๑๐๐,๐๐๐	๑๐๐,๐๐๐	๑๐๐,๐๐๐	๑๐๐,๐๐๐	ดำเนินการ จัดการแข่งขัน กีฬา ปีละ ๑ ครั้ง	-ประชาชนมี สุขภาพร่างกาย แข็งแรง -ประชาชนได้ ทำกิจกรรม ร่วมกัน ใช้เวลาว่างให้ เกิดประโยชน์ ห่างไกลยา เสพติด	กองการศึกษา

ก. ยุทธศาสตร์จังหวัดตรังตรง ด้านที่ ๓ เสริมสร้างความมั่นคงทางสังคม พัฒนาคุณภาพชีวิตและการศึกษาเรียนรู้อย่างมีคุณภาพ

ข. ยุทธศาสตร์การพัฒนาของ อปท.ในเขตจังหวัดตรัง๒.ยุทธศาสตร์การพัฒนาด้านคุณภาพชีวิตและส่งเสริมการศึกษาเรียนรู้แบบองค์รวม

ยุทธศาสตร์การพัฒนาเทศบาลตำบลวังวิเศษที่ ๓ การพัฒนาด้านการศึกษา กีฬาและนันทนาการ ศาสนา ศิลปะ วัฒนธรรมจารีตประเพณีและภูมิปัญญา ท้องถิ่น

๓.๓ แผนงานการศาสนาวัฒนธรรมและนันทนาการ

ที่	โครงการ	วัตถุประสงค์	เป้าหมาย (ผลผลิตของ โครงการ)	งบประมาณและที่ผ่านมา					ตัวชี้วัด	ผลที่คาดว่าจะได้รับ	หน่วยงาน รับผิดชอบหลัก
				๒๕๖๑ (บาท)	๒๕๖๒ (บาท)	๒๕๖๓ (บาท)	๒๕๖๔ (บาท)	๒๕๖๕ (บาท)			
๑	โครงการฝึกอบรมเด็กและเยาวชนด้านกีฬา (ช่วงปิดเทอม)	เพื่อให้เด็กและเยาวชนมีความรู้ในเรื่องการกีฬาอย่างถูกต้อง	ฝึกทักษะกีฬาปีละ ๑ ครั้ง	๑๐๐,๐๐๐	๑๐๐,๐๐๐	๑๐๐,๐๐๐	๑๐๐,๐๐๐	๑๐๐,๐๐๐	ดำเนินการปีละ ๑ ครั้ง	เด็กและเยาวชนมีความรู้ทักษะในด้านกีฬา	กองการศึกษา
๒	โครงการสนับสนุนอุปกรณ์กีฬา	เพื่อส่งเสริมให้เด็กและเยาวชนได้ออกกำลังกายและเล่นกีฬา	จัดซื้ออุปกรณ์กีฬาปีละ ๑ ครั้ง	๓๐,๐๐๐	๓๐,๐๐๐	๓๐,๐๐๐	๓๐,๐๐๐	๓๐,๐๐๐	จัดซื้ออุปกรณ์กีฬาปีละ ๑ ครั้ง	เด็กและเยาวชนได้ออกกำลังกายและเล่นกีฬา	กองการศึกษา
๓	โครงการจัดการแข่งขันกีฬาท้องถิ่นสัมพันธ์	เพื่อสร้างความสัมพันธ์ระหว่างท้องถิ่น	ดำเนินการจัดการแข่งขันกีฬาท้องถิ่นสัมพันธ์	๑๐๐,๐๐๐	๑๐๐,๐๐๐	๑๐๐,๐๐๐	๑๐๐,๐๐๐	๑๐๐,๐๐๐	ดำเนินการปีละ ๒ ครั้ง	มีความสัมพันธ์อันดีระหว่างอปท.	กองการศึกษา
๔	โครงการส่งเสริมและสนับสนุนการแข่งขันกีฬาผู้สูงอายุ	ผู้สูงอายุได้รับการส่งเสริมให้ร่วมทำกิจกรรมและมีการรวมกลุ่มที่เข้มแข็ง	ให้การสนับสนุนปีละ ๑ ครั้ง	๓๐,๐๐๐	๓๐,๐๐๐	๓๐,๐๐๐	๓๐,๐๐๐	๓๐,๐๐๐	ดำเนินการปีละ ๑ ครั้ง	ผู้สูงอายุมีสุขภาพแข็งแรง	กองสวัสดิการ/ชมรมผู้สูงอายุ
๕	โครงการก่อสร้างลานกีฬาคอนกรีตชุมชน	เพื่อให้ทุกชุมชนมีลานกีฬาไว้สำหรับออกกำลังกาย ห่างไกลยาเสพติด	ก่อสร้างลานกีฬาชุมชน ๕ แห่ง	๒๐๐,๐๐๐	๒๐๐,๐๐๐	๒๐๐,๐๐๐	๒๐๐,๐๐๐	๒๐๐,๐๐๐	ก่อสร้างลานกีฬาชุมชน ๕ แห่ง	ประชาชนในชุมชนมีลานกีฬาสำหรับออกกำลังกาย	กองการศึกษา

ที่	โครงการ	วัตถุประสงค์	เป้าหมาย (ผลผลิตของ โครงการ)	งบประมาณและที่ผ่านมา					ตัวชี้วัด	ผลที่คาดว่าจะได้รับ	หน่วยงาน รับผิดชอบ หลัก
				๒๕๖๑ (บาท)	๒๕๖๒ (บาท)	๒๕๖๓ (บาท)	๒๕๖๔ (บาท)	๒๕๖๕ (บาท)			
๖	โครงการก่อสร้างสนามฟุตบอล	เพื่อส่งเสริมให้เด็กและเยาวชนมีทักษะการเล่นฟุตบอล	ก่อสร้างสนามฟุตบอลที่ได้มาตรฐาน (ขนาด กว้าง ๒๒ เมตร ยาว ๔๒ เมตร และอุปกรณ์ ประกอบสนามพื้นที่ คสล.ขนาด กว้าง ๒๕ เมตร ยาว ๔๕ เมตร หนา ๐.๑๕ เมตร)	๑,๐๐๐,๐๐๐ (หน่วยงานที่เกี่ยวข้อง)	-	-	-	-	มีสนามฟุตบอลที่ได้มาตรฐาน ดำเนินการ ปีละ ๑ ครั้ง	เด็กและเยาวชนได้ออกกำลังกายและเล่นกีฬา	กองการศึกษา /กองช่าง
๗	โครงการปรับปรุงซ่อมแซมสนามกีฬากลางและบริเวณโดยรอบรวมถึงตัวอำนวยการ	เพื่อปรับปรุงให้สนามกีฬาใช้งานได้อย่างมีประสิทธิภาพ	ดำเนินการปรับปรุงซ่อมแซมสนามกีฬา กลางปีละ ๑ ครั้ง	๑,๑๐๕,๐๐๐ (งบเทศบาล หรือขอรับการสนับสนุน งบประมาณ จากหน่วย งานอื่น)	๒๐๐,๐๐๐ (งบเทศบาล หรือขอรับการสนับสนุน งบประมาณ จากหน่วย งานอื่น)	๒๐๐,๐๐๐ (งบเทศบาล หรือขอรับการสนับสนุน งบประมาณ จากหน่วย งานอื่น)	๒๐๐,๐๐๐ (งบเทศบาล หรือขอรับการสนับสนุน งบประมาณ จากหน่วย งานอื่น)	๒๐๐,๐๐๐ (งบเทศบาล หรือขอรับการสนับสนุน งบประมาณ จากหน่วย งานอื่น)	ดำเนินการ ปีละ ๑ ครั้ง	อำนวยการและสนามกีฬามีสภาพพร้อมใช้งานทุกกิจกรรม	กองการศึกษา /กองช่าง
๘	โครงการก่อสร้างอาคารกีฬาในร่ม (ชุมชนวังวิเศษ)	เพื่อให้เด็กและเยาวชนมีสถานที่ออกกำลังกายที่เล่นกีฬาที่เหมาะสมและเพียงพอ	ก่อสร้างอาคารกีฬาในร่ม ๑ หลัง	-	๑,๕๐๐,๐๐๐	-	-	-	เด็กและเยาวชนร้อยละ ๘๐ ได้เล่นกีฬา ออกกำลังกาย-	เด็กและเยาวชนมีสถานที่ออกกำลังกายที่เหมาะสมและเพียงพอ	กองการศึกษา

ที่	โครงการ	วัตถุประสงค์	เป้าหมาย (ผลผลิตของ โครงการ)	งบประมาณและที่ผ่านมา					ตัวชี้วัด	ผลที่คาดว่าจะ ได้รับ	หน่วยงาน รับผิดชอบหลัก
				๒๕๖๑ (บาท)	๒๕๖๒ (บาท)	๒๕๖๓ (บาท)	๒๕๖๔ (บาท)	๒๕๖๕ (บาท)			
๙	โครงการปรับภูมิทัศน์พร้อม สร้างสนามฟุตบอลหญ้าเทียม (ชุมชนวังวิเศษ)	เพื่อเพิ่มสถานที่ ในการเล่นกีฬา และออกกำลังกาย	ก่อสร้างสนาม ฟุตบอลหญ้า เทียม พื้นที่ไม่น้อยกว่า ๒๒X๔๒ เมตร	-	-	๑,๕๐๐,๐๐๐	-		สร้างสนาม ฟุตบอลหญ้า เทียมที่ได้ มาตรฐาน๑ แห่ง	สถานที่ในการ เล่นกีฬาและออก กำลังกายมี เพิ่มขึ้น	กองการศึกษา
๑๐	โครงการปูพื้นลู่วิ่งยางพารา สนามกีฬาเทศบาลตำบล วังวิเศษ (ชุมชนวังวิเศษ)	เพื่อปรับปรุงให้ สนามกีฬาใช้งาน ได้อย่างมี ประสิทธิภาพ	ดำเนินการปูพื้น ลู่วิ่งสนามกีฬา กลาง ๑ จุด	-	-	๒,๐๐๐,๐๐๐	-		พื้นลู่วิ่งสนาม กีฬากลาง ๑ จุด	สนามกีฬามี สภาพพร้อมใช้ งานทุกกิจกรรม	กองการศึกษา /กองช่าง
๑๑	โครงการจัดงานประเพณีลอย กระทง	เพื่ออนุรักษ์ ประเพณีอันดีงาม และเพื่อขอขมา ต่อแม่น้ำ	ดำเนินการ ปีละ ๑ ครั้ง	๑๐๐,๐๐๐	๑๐๐,๐๐๐	๑๐๐,๐๐๐	๑๐๐,๐๐๐	๑๐๐,๐๐๐	ดำเนินการ ปีละ ๑ ครั้ง	ประเพณีอันดีงาม ได้รับการอนุรักษ์ และสืบสานต่อไป	กองการศึกษา
๑๒	โครงการส่งเสริมสนับสนุนการ จัดงานประเพณีวัฒนธรรม (แผนทุกชุมชน)	เพื่อให้ประชาชน ทุกคนได้ร่วม ประเพณีท้องถิ่น	ให้การสนับสนุน งบประมาณ สำหรับจัดงานปี ละ ๑ ครั้ง	๓๐,๐๐๐	๓๐,๐๐๐	๓๐,๐๐๐	๓๐,๐๐๐	๓๐,๐๐๐	ดำเนินการ ปีละ ๑ ครั้ง	ประเพณีท้องถิ่น ได้รับการอนุรักษ์ และสืบสานต่อไป	กองการศึกษา
๑๓	จัดงานประเพณีสงกรานต์และ กิจกรรมผู้สูงอายุ	เพื่อให้ ความสำคัญแก่ ผู้สูงอายุและ ประชาชนทุกคน ได้ร่วมประเพณี ท้องถิ่น	ดำเนินจัด กิจกรรม ประเพณี สงกรานต์และ กิจกรรมผู้สูงอายุ ปีละ ๑ ครั้ง	๑๐๐,๐๐๐	๑๐๐,๐๐๐	๑๐๐,๐๐๐	๑๐๐,๐๐๐	๑๐๐,๐๐๐	ดำเนินการ ปีละ ๑ ครั้ง	ผู้สูงอายุมีความ ภาคภูมิใจในและ ประเพณีท้องถิ่น ได้การอนุรักษ์ และสืบสานต่อ	กองสวัสดิการ
๑๔	โครงการจัดงานวันปีใหม่	เพื่อความเป็นสิริ มงคลแก่ ประชาชน	ดำเนินการจัด กิจกรรมวันปีใหม่ ปีละ ๑ ครั้ง	๕๐,๐๐๐	๕๐,๐๐๐	๕๐,๐๐๐	๕๐,๐๐๐	๕๐,๐๐๐	ดำเนินการ ปีละ ๑ ครั้ง	มีความเป็นสิริ มงคลแก่ ประชาชน	กองการศึกษา

ที่	โครงการ	วัตถุประสงค์	เป้าหมาย (ผลผลิตของ โครงการ)	งบประมาณและที่ผ่านมา					ตัวชี้วัด	ผลที่คาดว่าจะได้รับ	หน่วยงาน รับผิดชอบหลัก
				๒๕๖๑ (บาท)	๒๕๖๒ (บาท)	๒๕๖๓ (บาท)	๒๕๖๔ (บาท)	๒๕๖๕ (บาท)			
๑๕	โครงการจัดงานวันสำคัญทางศาสนาต่างๆ (วันมาฆบูชา, วันวิสาขบูชา, วันอาสาฬหบูชา, วันเข้าพรรษา) และวันสำคัญอื่นๆ	เพื่อให้ประชาชนทุกคนได้ร่วมประเพณีท้องถิ่นและกิจกรรมทางศาสนา	ทุกวันสำคัญอย่างน้อยปีละ ๔ ครั้ง	๓๐,๐๐๐	๓๐,๐๐๐	๓๐,๐๐๐	๓๐,๐๐๐	๓๐,๐๐๐	ดำเนินการจัดกิจกรรมวันสำคัญทางศาสนา ปีละ ๔ ครั้ง	ประชาชนให้ ความสำคัญและเข้าร่วมประเพณีท้องถิ่นและ กิจกรรมทางศาสนา	กองการศึกษา
๑๖	โครงการจัดงานวันสำคัญของชาติและรัฐพิธีต่างๆ (วันเฉลิมพระชนมพรรษา) (วันปียมหาราช)และวันสำคัญอื่นๆ ที่รัฐกำหนดให้ มีงานรัฐพิธี	เพื่อให้ประชาชนทุกคนได้ร่วมถวายความจงรักภักดีต่อสถาบันระมหากษัตริย์	ทุกวันสำคัญอย่างน้อยปีละ ๔ ครั้ง	๒๐๐,๐๐๐	๑๐๐,๐๐๐	๑๐๐,๐๐๐	๑๐๐,๐๐๐	๑๐๐,๐๐๐	ดำเนินการจัดกิจกรรมวันสำคัญของชาติหรืองานรัฐพิธีต่างๆ ปีละ ๔ ครั้ง	ประชาชนให้ ความสำคัญและเข้าร่วมกิจกรรมวันสำคัญของชาติหรืองานรัฐพิธีต่างๆ	สำนักปลัด
๑๗	โครงการส่งเสริมและสนับสนุนกิจกรรมเฉลิมพระเกียรติและสถาบัน	เพื่อถวายความจงรักภักดี	ดำเนินการส่งเสริมและสนับสนุนกิจกรรมเฉลิมพระเกียรติและปกป้องสถาบันปีละ ๑ ครั้ง	๔๐,๐๐๐	๔๐,๐๐๐	๔๐,๐๐๐	๔๐,๐๐๐	๔๐,๐๐๐	ดำเนินการปีละ ๑ ครั้ง	ได้มีส่วนร่วมในการเฉลิมพระเกียรติในวโรกาสต่างๆ	สำนักปลัด

ก. ยุทธศาสตร์จังหวัดตรัง ด้านที่ ๔ บริหารจัดการทรัพยากรธรรมชาติและสิ่งแวดล้อมอย่างเหมาะสมกับชุมชน/พื้นที่และมีความยั่งยืน

ข. ยุทธศาสตร์การพัฒนาของ อปท. ในเขตจังหวัดตรัง ๔.ยุทธศาสตร์การพัฒนาด้านการอนุรักษ์พลังงานและการจัดการทรัพยากรธรรมชาติและสิ่งแวดล้อมอย่างยั่งยืน
ยุทธศาสตร์การพัฒนาเทศบาลตำบลวังวิเศษที่ ๔ การพัฒนาด้านสิ่งแวดล้อม อนุรักษ์ทรัพยากรธรรมชาติและสิ่งแวดล้อมควบคู่การส่งเสริมการท่องเที่ยว

๔.๑ แผนงานสร้างความเข้มแข็งของชุมชน

ที่	โครงการ	วัตถุประสงค์	เป้าหมาย (ผลผลิตของ โครงการ)	งบประมาณและที่ผ่านมา					ตัวชี้วัด	ผลที่คาดว่าจะได้รับ	หน่วยงาน รับผิดชอบหลัก
				๒๕๖๑ (บาท)	๒๕๖๒ (บาท)	๒๕๖๓ (บาท)	๒๕๖๔ (บาท)	๒๕๖๕ (บาท)			
๑	โครงการอบรมสร้างแกนนำ เยาวชนอนุรักษ์และพัฒนา สิ่งแวดล้อม	เพื่อให้เด็กและ เยาวชนตระหนัก และช่วยกันรักษา สิ่งแวดล้อม	เด็กและ เยาวชนในเขต เทศบาล ๕๐ คน	๒๐,๐๐๐	๒๐,๐๐๐	๒๐,๐๐๐	๒๐,๐๐๐	๒๐,๐๐๐	มีกลุ่มแกนนำที่ เป็นเยาวชนที่ร่วม อนุรักษ์และ พัฒนา สิ่งแวดล้อม จำนวน ๕๐ คน	เด็กและ เยาวชนเกิด ความตระหนัก และช่วยกัน รักษา สิ่งแวดล้อม	กองสาธารณสุข
๒	โครงการปลูกต้นไม้เพื่อเฉลิม พระเกียรติเนื่องในโอกาส ต่างๆ	เพื่อเฉลิมพระ เกียรติและเพื่อ ความร่มรื่นสวยงาม	ดำเนินการปลูก ต้นไม้เพื่อเฉลิม พระเกียรติ เนื่องในโอกาส ต่างๆ ปีละ ๒ ครั้ง	๕,๐๐๐	๕,๐๐๐	๕,๐๐๐	๕,๐๐๐	๕,๐๐๐	ดำเนินการ ปีละ ๒ ครั้ง	แสดงถึงความ จงรักภักดีและ มีสภาพ แวดล้อมที่ดี	กองสาธารณสุข
๓	โครงการ Big Cleaning Day	เพื่อร่วมรณรงค์ สร้างกระแสและ เพื่อสร้างจิตสำนึก ให้ประชาชนในการ ดูแลรักษาความ สะอาดในพื้นที่ เทศบาล	จัดกิจกรรม จำนวน ๑ ครั้ง	๑๕,๐๐๐	๑๕,๐๐๐	๑๕,๐๐๐	๑๕,๐๐๐	๑๕,๐๐๐	จัดกิจกรรม ปีละ ๑ ครั้ง	พื้นที่ในเขต เทศบาลมีความ สะอาดสวยงาม	กองสาธารณสุข
๔	โครงการเมืองน่าอยู่ ชุมชน รักษาสะอาด	เพื่อให้ประชาชนมี บ้านเรือนที่ถูก สุขลักษณะปฎิบัติ ทศฯให้บ้านเรือน น่าอยู่อย่างยั่งยืน	จัดกิจกรรม/จัด อบรมสร้าง จิตสำนึกผู้นำ ชุมชน จำนวน ๑ ครั้ง	๒๐,๐๐๐	๒๐,๐๐๐	๒๐,๐๐๐	๒๐,๐๐๐	๒๐,๐๐๐	จัดกิจกรรม ปีละ ๑ ครั้ง	บ้านเมืองน่าอยู่ สะอาดถูก สุขลักษณะ อย่างยั่งยืน	กองสาธารณสุข

ที่	โครงการ	วัตถุประสงค์	เป้าหมาย (ผลผลิตของ โครงการ)	งบประมาณและที่ผ่านมา					ตัวชี้วัด	ผลที่คาดว่าจะได้รับ	หน่วยงาน รับผิดชอบหลัก
				๒๕๖๑ (บาท)	๒๕๖๒ (บาท)	๒๕๖๓ (บาท)	๒๕๖๔ (บาท)	๒๕๖๕ (บาท)			
๕	โครงการ”ท้องถิ่นไทย รวมใจ ภักดี รักษาพื้นที่สีเขียว”	เพื่อเพิ่มพื้นที่สีเขียว ในเขตเทศบาล	ดำเนินการ สร้างพื้นที่สี เขียวเพิ่มในเขต เทศบาล	๕,๐๐๐	๕,๐๐๐	๕,๐๐๐	๕,๐๐๐	๕,๐๐๐	ดำเนินการ ปีละ ๑ ครั้ง	มีพื้นที่สีเขียว เพิ่มขึ้นใน ชุมชน	กองสาธารณสุข
๖	โครงการจัดกิจกรรมรณรงค์ สร้างจิตสำนึกในการรักษา ทรัพยากรธรรมชาติและ สิ่งแวดล้อม	เพื่อให้ประชาชนมี จิตสำนึกและ ตระหนักในการ รักษาทรัพยากร ธรรมชาติและ สิ่งแวดล้อม	จัดกิจกรรม ๑ ครั้ง	๑๐,๐๐๐	๑๐,๐๐๐	๑๐,๐๐๐	๑๐,๐๐๐	๑๐,๐๐๐	จัดกิจกรรม ปีละ ๑ ครั้ง	ประชาชนให้ ความ สำคัญการ รักษาทรัพยากร ธรรม ชาติ และสิ่งแวดล้อม	กองสาธารณสุข
๗	โครงการปลูกหญ้าแฝกตาม แนวพระราชดำริ	เพื่อป้องกันการ พังทลายของตลิ่ง	ดำเนินการ ปีละ ๑ ครั้ง	๑๐,๐๐๐	๑๐,๐๐๐	๑๐,๐๐๐	๑๐,๐๐๐	๑๐,๐๐๐	จัดกิจกรรม ปีละ ๑ ครั้ง	พื้นที่ริมตลิ่งได้ มีการป้องกัน การกัดเซาะ	กองสาธารณสุข
๘	โครงการรณรงค์คัดแยกขยะ และจัดการพลังงานชุมชนเพื่อ สิ่งแวดล้อมที่ยั่งยืน	-เพื่อความสะอาด และเป็นระเบียบ เรียบร้อยของ บ้านเมือง - เพื่อเพิ่มสมรรถนะ ด้านการบริหารและ จัดการพลังงานครบ วงจร	ดำเนินการคัด แยกขยะ อินทรีย์ออก จากขยะทั่วไป และทำปุ๋ยหมัก พร้อมจัด กิจกรรมให้ ความรู้สร้าง แกนนำชุมชน ๔๐ คน ปีละ ๑ ครั้ง	๒๐,๐๐๐	๒๐,๐๐๐	๒๐,๐๐๐	๒๐,๐๐๐	๒๐,๐๐๐	ดำเนินการ ปีละ ๑ ครั้ง	การกำจัดขยะ มูลฝอยมี ประสิทธิภาพ	กองสาธารณสุข

ที่	โครงการ	วัตถุประสงค์	เป้าหมาย (ผลผลิตของ โครงการ)	งบประมาณและที่ผ่านมา					ตัวชี้วัด	ผลที่คาดว่าจะได้รับ	หน่วยงาน รับผิดชอบหลัก
				๒๕๖๑ (บาท)	๒๕๖๒ (บาท)	๒๕๖๓ (บาท)	๒๕๖๔ (บาท)	๒๕๖๕ (บาท)			
๙	โครงการก่อสร้างโรงเรือนคัดแยกขยะและทำปุ๋ยหมัก (ณ สถานที่กำจัดขยะ)	เพื่อใช้เป็นสถานที่สำหรับใช้เป็นโรงเรือนในการคัดแยกขยะและทำปุ๋ยหมักของเทศบาล	จำนวน ๑ หลัง	-	-	-	๕๐๐,๐๐๐	-	ก่อสร้างโรงเรือนคัดแยกขยะและทำปุ๋ยหมัก ๑ หลัง	มีประสิทธิภาพในการคัดแยกขยะและสามารถใช้เป็นศูนย์เรียนรู้	กองสาธารณสุข
๑๐	โครงการก่อสร้างบ่อหมัก/พักสิ่งปฏิกูล	เพื่อให้การกำจัดสิ่งปฏิกูลในเขตเทศบาลเป็นไปโดยถูกสุขลักษณะ	จำนวน ๑ แห่ง	-	-	-	๕๐๐,๐๐๐	-	ก่อสร้างบ่อหมัก/พักสิ่งปฏิกูล ๑ หลัง	ลดปัญหาความเดือดร้อนจากมลภาวะด้านกลิ่นและป้องกันการเกิดโรคที่อาจจะเกิดจากการกำจัดสิ่งปฏิกูลไม่ถูกวิธี	กองสาธารณสุข
๑๑	โครงการสร้างอาคารเตาเผาขยะและติดตั้งเตาเผาขยะปลอดมลพิษ (ณ สถานที่กำจัดขยะเทศบาล) (แผนชุมชนวังทอง)	เพื่อการบริหารจัดการขยะอย่างมีระบบรองรับปริมาณขยะที่เพิ่มขึ้นในอนาคต	สร้างอาคารเตาเผาขยะและติดตั้งเตาเผาขยะ จำนวน ๑ แห่ง	-	-	-	-	๕,๕๐๐,๐๐๐	สร้างเตาเผาที่ปลอดมลพิษ จำนวน ๑ แห่ง	การบริหารจัดการขยะมีประสิทธิภาพและเป็นมิตรกับสิ่งแวดล้อม	กองสาธารณสุข

ก. ยุทธศาสตร์จังหวัดตรัง ด้านที่ ๔ บริหารจัดการทรัพยากรธรรมชาติและสิ่งแวดล้อมอย่างเหมาะสมกับชุมชน/พื้นที่และมีความยั่งยืน

ข. ยุทธศาสตร์การพัฒนาของ อปท. ในเขตจังหวัดตรัง๑. ยุทธศาสตร์การพัฒนาด้านโครงสร้างพื้นฐานควบคู่การท่องเที่ยวเชิงอนุรักษ์

ยุทธศาสตร์การพัฒนาเทศบาลตำบลวังวิเศษที่ ๔ การพัฒนาด้านสิ่งแวดล้อม อนุรักษ์ทรัพยากรธรรมชาติและสิ่งแวดล้อมควบคู่การส่งเสริมการท่องเที่ยว

๔.๒ แผนงานเคหะและชุมชน

ที่	โครงการ	วัตถุประสงค์	เป้าหมาย (ผลผลิตของ โครงการ)	งบประมาณและที่ผ่านมา					ตัวชี้วัด	ผลที่คาดว่าจะได้รับ	หน่วยงาน รับผิดชอบหลัก
				๒๕๖๑ (บาท)	๒๕๖๒ (บาท)	๒๕๖๓ (บาท)	๒๕๖๔ (บาท)	๒๕๖๕ (บาท)			
๑	โครงการก่อสร้างห้องน้ำห้อง ส้วมสาธารณะบริเวณลานกีฬา เทศบาลหรือสถานที่พักผ่อน ต่างๆในเขตเทศบาล (แผนชุมชนวังวิเศษ)	เพื่ออำนวยความสะดวก สะดวกและความ เป็นระเบียบและ ถูกสุขลักษณะ	ก่อสร้างห้องน้ำ สาธารณะ ไว้บริการ ประชาชน	๙๘๖,๐๐๐	-	-	-	-	สร้างห้องน้ำ สาธารณะ ๒ แห่ง	ประชาชนที่มาใช้ พื้นที่ได้รับความ สะดวก	กองช่าง
๒	โครงการปรับปรุงภูมิทัศน์ สระน้ำสาธารณะในชุมชน	ส่งเสริมและ พัฒนาให้เป็นที่พักผ่อนหย่อนใจ และเสริมสร้าง รายได้ให้กับคนในพื้นที่	ปรับปรุงทัศน ตระนา สาธารณะใน ชุมชน ๕ แห่ง	๒๕๐,๐๐๐	๒๕๐,๐๐๐	๒๕๐,๐๐๐	๒๕๐,๐๐๐	๒๕๐,๐๐๐	มีสถานที่ สำหรับให้ ประชาชนพัก ผ่อนหย่อนใจ ๕ แห่ง	เป็นที่พักผ่อน หย่อนใจและ เสริมสร้างรายได้ ให้กับคนในพื้นที่	กองช่าง
๓	โครงการปรับปรุงภูมิทัศน์ บริเวณเกาะกลางถนน	ให้มีความร่มรื่น สวยงาม	ปรับปรุงทัศน บริเวณเกาะ กลางถนน	๓๐,๐๐๐	๓๐,๐๐๐	๓๐,๐๐๐	๓๐,๐๐๐	๓๐,๐๐๐	ปรับปรุงทัศน บริเวณเกาะ กลางถนน ปีละ ๑ ครั้ง	เป็นที่พักผ่อน หย่อนใจและ เสริมสร้างรายได้ ให้กับคนในพื้นที่	กองช่าง
๔	โครงการปรับปรุงภูมิทัศน์ข้าง สระน้ำชุมชนวังวิเศษพร้อม ติดตั้งเครื่องออกกำลังกาย กลางแจ้ง	ส่งเสริมและ พัฒนาให้เป็นที่พักผ่อนและออก กำลังกายให้กับ คนในพื้นที่	ปรับปรุงทัศน ๑ จุด	๒๕๐,๐๐๐	-	-	-	-	มีสถานที่ สำหรับให้ ประชาชนพัก ผ่อนและออก กำลังกาย เพิ่มขึ้น ๑ แห่ง	เป็นที่พักผ่อน หย่อนใจและ เสริมสร้างรายได้ ให้กับคนในพื้นที่	กองช่าง

ที่	โครงการ	วัตถุประสงค์	เป้าหมาย (ผลผลิตของ โครงการ)	งบประมาณและที่ผ่านมา					ตัวชี้วัด	ผลที่คาดว่าจะได้รับ	หน่วยงาน รับผิดชอบหลัก
				๒๕๖๑ (บาท)	๒๕๖๒ (บาท)	๒๕๖๓ (บาท)	๒๕๖๔ (บาท)	๒๕๖๕ (บาท)			
๕	โครงการปรับปรุงภูมิทัศน์บริเวณหัวสะพานคลองชี	ส่งเสริมและพัฒนาให้เป็นที่พักผ่อนหย่อนใจและเสริมสร้างรายได้ให้กับคนในพื้นที่	ปรับปรุงภูมิทัศน์ ๑ จุด -ก่อสร้างศาลาพักผ่อน ๑ หลัง -ปูปลีคทางเท้า -จัดสวนหย่อม -ปรับปรุงพื้นที่โดยรอบ	-	-	๒,๐๐๐,๐๐๐	-	-	มีสถานที่สำหรับให้ประชาชนพักผ่อนหย่อนใจ ๑ แห่ง	เป็นที่พักผ่อนหย่อนใจและเสริมสร้างรายได้ให้กับคนในพื้นที่	กองช่าง
๖	โครงการติดตั้งเสาไฟประติมากรรมรอบพื้นที่ส่วนราชการของเทศบาลตำบลวังวิเศษ (อาคารสำนักงาน,สนามกีฬา, สระน้ำOTOP,ศูนย์พัฒนาเด็กเล็ก ๒ หลัง) (ชุมชนวังวิเศษ)	ให้มีความสวยงาม	ติดตั้งเสาไฟประติมากรรมรอบพื้นที่ส่วนราชการของเทศบาลตำบลวังวิเศษ	-	-	๕๐๐,๐๐๐	-	-	ติดตั้งเสาไฟประติมากรรมรอบพื้นที่ส่วนราชการของเทศบาลตำบลวังวิเศษ ๖ จุด	สถานที่ราชการมีความสวยงาม	กองช่าง
๗	โครงการปรับปรุงภูมิทัศน์สระน้ำชุมชนวังวิเศษ(สระOTOP)พร้อมขยายถนนโดยรอบ (ชุมชนวังวิเศษ)	ให้มีความร่มรื่นสวยงามและส่งเสริมและพัฒนาให้เป็นที่พักผ่อนหย่อนใจ	ปรับปรุงภูมิทัศน์สระน้ำชุมชนวังวิเศษ (สระOTOP)	-	-	๒,๐๐๐,๐๐๐	-	-	ปรับปรุงภูมิทัศน์สระน้ำชุมชนวังวิเศษ (สระOTOP) ๑ จุด	เป็นที่พักผ่อนหย่อนใจและเสริมสร้างรายได้ให้กับคนในพื้นที่	กองช่าง
๘	โครงการปรับปรุงภูมิทัศน์บริเวณข้างสนามกีฬาด้านติดถนนเฉลิมพระเกียรติ	เพื่อเป็นสถานที่พักผ่อนหย่อนใจและใช้เป็นที่ทำกิจกรรมนันทนาการของประชาชน	ปรับปรุงภูมิทัศน์ ๑ จุด	-	-	๒,๐๐๐,๐๐๐	-	-	มีสถานที่พักผ่อนหย่อนใจในเขตชุมชน ๑ จุด	ประชาชนใช้เป็นสถานที่พักผ่อนหย่อนใจและใช้เป็นที่ทำกิจกรรมนันทนาการ	กองช่าง

ก. ยุทธศาสตร์จังหวัดตรัง ด้านที่ ๓ เสริมสร้างความมั่นคงทางสังคม พัฒนาคุณภาพชีวิตและการศึกษาเรียนรู้อย่างมีคุณภาพ

ข. ยุทธศาสตร์การพัฒนาของ อปท. ในเขตจังหวัดตรัง

๖.ยุทธศาสตร์การพัฒนาด้านการอยู่ดีมีสุขของท้องถิ่น

ยุทธศาสตร์การพัฒนาเทศบาลตำบลวังวิเศษที่

๕ การพัฒนาคุณภาพชีวิตและสังคมและประชาชนอยู่ดีมีสุข

๕.๑ แผนงานสร้างความเข้มแข็งของชุมชน

ที่	โครงการ	วัตถุประสงค์	เป้าหมาย (ผลผลิตของ โครงการ)	งบประมาณและที่ผ่านมา					ตัวชี้วัด	ผลที่คาดว่าจะได้รับ	หน่วยงาน รับผิดชอบ หลัก
				๒๕๖๑ (บาท)	๒๕๖๒ (บาท)	๒๕๖๓ (บาท)	๒๕๖๔ (บาท)	๒๕๖๕ (บาท)			
๑	โครงการส่งเสริมกิจกรรมเด็กและเยาวชน ด้านต่างๆ	ส่งเสริมให้เด็กและเยาวชนมีการรวมกลุ่มทำประโยชน์และทำกิจกรรมร่วมกับหน่วยงานอื่น	ส่งเสริมกิจกรรมเด็กและเยาวชน ปีละ ๑ ครั้ง	๒๐,๐๐๐	๒๐,๐๐๐	๒๐,๐๐๐	๒๐,๐๐๐	๒๐,๐๐๐	ดำเนินการปีละ ๑ ครั้ง	เด็กและเยาวชนได้ร่วมกิจกรรมสร้างสรรค์ในสังคม	กองสวัสดิการ
๒	โครงการป้องกันและแก้ไขปัญหาการตั้งครรภ์ก่อนวัยอันควร	เพื่อให้ความรู้แก่เด็กและเยาวชนเห็นผลกระทบของการตั้งครรภ์ก่อนวัยอันควร	จัดกิจกรรมให้ความรู้การตั้งครรภ์ก่อนวัยอันควร ปีละ ๑ ครั้ง	๒๐,๐๐๐	๒๐,๐๐๐	๒๐,๐๐๐	๒๐,๐๐๐	๒๐,๐๐๐	ดำเนินการปีละ ๑ ครั้ง	เด็กและเยาวชนมีภูมิคุ้มกันต่อการมีเพศสัมพันธ์ก่อนวัยอันควร	กองสวัสดิการ
๓	โครงการพัฒนาศักยภาพกลุ่มสตรีเทศบาลด้านต่างๆ	ส่งเสริมให้กลุ่มสตรีเทศบาลมีการรวมกลุ่มทำประโยชน์และทำกิจกรรมร่วมกับหน่วยงานอื่น	ดำเนินการสนับสนุนกิจกรรมของกลุ่มสตรีเทศบาล ปีละ ๑ ครั้ง	๕๐,๐๐๐	๕๐,๐๐๐	๕๐,๐๐๐	๕๐,๐๐๐	๕๐,๐๐๐	ดำเนินการปีละ ๑ ครั้ง	การปฏิบัติงานมีประสิทธิภาพและเป็นไปตามอำนาจหน้าที่	ทุกส่วนราชการในเทศบาล
๔	โครงการพัฒนาคุณภาพชีวิตผู้มีรายได้น้อย ผู้ยากไร้ ผู้ด้อยโอกาส ผู้สูงอายุ และผู้พิการของเทศบาล	เพื่อให้การช่วยเหลือผู้มีรายได้น้อย คนชรา ผู้ยากไร้ ผู้ด้อยโอกาส คนพิการของเทศบาล	ให้ความช่วยเหลือผู้มีรายได้น้อย ผู้ด้อยโอกาส และผู้ยากไร้ ปีละ ๑ ครั้ง	๓๐,๐๐๐	๓๐,๐๐๐	๓๐,๐๐๐	๓๐,๐๐๐	๓๐,๐๐๐	ดำเนินการปีละ ๑ ครั้ง	ผู้ด้อยโอกาสและผู้ยากไร้ได้รับการช่วยเหลือ	กองสวัสดิการฯ

ที่	โครงการ	วัตถุประสงค์	เป้าหมาย (ผลผลิตของ โครงการ)	งบประมาณและที่ผ่านมา					ตัวชี้วัด	ผลที่คาดว่าจะได้รับ	หน่วยงาน รับผิดชอบ หลัก
				๒๕๖๑ (บาท)	๒๕๖๒ (บาท)	๒๕๖๓ (บาท)	๒๕๖๔ (บาท)	๒๕๖๕ (บาท)			
๕	โครงการป้องกันและแก้ไข ปัญหาความรุนแรงต่อเด็ก สตรี และบุคคลในครอบครัว	เพื่อให้สังคมและ ชุมชนมีส่วนร่วม ในการแก้ปัญหา	ดำเนินการจัด กิจกรรม ป้องกันและ แก้ไขปัญหา ความรุนแรงต่อ เด็ก สตรี และ บุคคลใน ครอบครัว ปีละ ๑ ครั้ง	๒๐,๐๐๐	๒๐,๐๐๐	๒๐,๐๐๐	๒๐,๐๐๐	๒๐,๐๐๐	ดำเนินการ ปีละ ๑ ครั้ง	ครอบครัวอยู่ ด้วยกันด้วยความ รักและความ เข้าใจ	กองสวัสดิการ
๖	โครงการติดตั้งเครื่องออกกำลังกาย ประจำศูนย์สุขภาพชุมชน เช่น ลู่วิ่งไฟฟ้า เครื่องเดินวิ่ง จักรยานปั่น เครื่องออกกำลังกาย หลายสถานี เป็นต้น	เพื่อส่งเสริมให้ ประชาชนมี สุขภาพแข็งแรง จากการออก กำลังกาย	ติดตั้งเครื่อง ออกกำลังกาย ประจำศูนย์ สุขภาพชุมชน ๑ ครั้ง	-		๔๐๐,๐๐๐	-		ประชาชน ร้อยละ ๘๐ มีสุขภาพ แข็งแรง	ประชาชนได้ออก กำลังกายมี สุขภาพแข็งแรง	กองสาธารณสุข
๗	โครงการติดตั้งเครื่องออกกำลังกาย กลางแจ้ง(สถานีฐานออก กำลังกาย) (ชุมชนวังวิเศษ)	เพื่อส่งเสริมให้ ประชาชนมี สุขภาพแข็งแรง จากการออก กำลังกาย	ติดตั้งเครื่อง ออกกำลังกาย กลางแจ้ง ๑ แห่ง	-	-	๕๐๐,๐๐๐	-	-	ประชาชน ร้อยละ ๘๐ มีสุขภาพ แข็งแรง	ประชาชนได้ออก กำลังกายมี สุขภาพแข็งแรง	กองสาธารณสุข
๘	โครงการฝึกอบรม/ทบทวน พัฒนาศักยภาพอาสาสมัคร สาธารณสุข (อสม.)	เพื่อให้ความรู้แก่ แกนนำ สาธารณสุขชุมชน เพื่อเผยแพร่ ข้อมูลด้าน สาธารณสุขต่อ ประชาชน	ดำเนินการ ฝึกอบรม/ ทบทวนและ ศึกษาดูงาน อาสาสมัคร สาธารณสุข (อสม.)	๕๐,๐๐๐	๕๐,๐๐๐	๕๐,๐๐๐	๕๐,๐๐๐	๕๐,๐๐๐	ดำเนินการ ปีละ ๑ ครั้ง	อสม.สามารถ ถ่ายทอดความรู้ ด้านสาธารณสุข แก่คนในชุมชน	กองสาธารณสุข

ที่	โครงการ	วัตถุประสงค์	เป้าหมาย (ผลผลิตของ โครงการ)	งบประมาณและที่ผ่านมา					ตัวชี้วัด	ผลที่คาดว่าจะได้รับ	หน่วยงาน รับผิดชอบ หลัก
				๒๕๖๑ (บาท)	๒๕๖๒ (บาท)	๒๕๖๓ (บาท)	๒๕๖๔ (บาท)	๒๕๖๕ (บาท)			
๙	โครงการควบคุมเฝ้าระวังและป้องกันต่างๆ เช่น โรคไข้เลือดออกและโรคตามฤดูกาล	เพื่อให้ประชาชนในเทศบาลปลอดภัยจากโรคติดต่อต่างๆ	จัดกิจกรรมตามโครงการควบคุมเฝ้าระวังและป้องกันโรคไข้เลือดออกและโรคตามฤดูกาล หรือโรคอื่นๆ	๔๐,๐๐๐	๔๐,๐๐๐	๔๐,๐๐๐	๔๐,๐๐๐	๔๐,๐๐๐	ดำเนินการทุกช่วงที่เกิดโรคติดต่ออย่างน้อยปีละ ๒ ครั้ง	ประชาชนในเทศบาลปลอดภัยจากโรคต่างๆ	กองสาธารณสุข/สธ.วังวิเศษ
๑๐	โครงการป้องกันและควบคุมโรคพิษสุนัขบ้า	สร้างความปลอดภัยให้แก่ประชาชนในการป้องกันโรคพิษสุนัขบ้า	จัดกิจกรรมตามโครงการป้องกันและควบคุมโรคพิษสุนัขบ้า	๔๐,๐๐๐	๔๐,๐๐๐	๔๐,๐๐๐	๔๐,๐๐๐	๔๐,๐๐๐	ดำเนินการฉีดวัคซีนปีละ ๑ ครั้ง	ประชาชนปลอดภัยจากโรคพิษสุนัขบ้า	กองสาธารณสุข
๑๑	โครงการเฝ้าระวังอาหารปลอดภัยและคุ้มครองผู้บริโภค	-เพื่อเฝ้าระวังติดตามตรวจสอบร้านอาหารและแผงลอย และตลาดสดในเขตเทศบาลให้ได้มาตรฐาน -เพื่อส่งเสริมให้ผู้ประกอบการและผู้บริโภคมีความรู้ด้านสุขาภิบาลอาหาร	ดำเนินการอบรมให้ความรู้ในการเฝ้าระวังอาหารปลอดภัยและคุ้มครองผู้บริโภค	๓๐,๐๐๐	๓๐,๐๐๐	๓๐,๐๐๐	๓๐,๐๐๐	๓๐,๐๐๐	ดำเนินการปีละ ๑ ครั้ง	ประชาชนบริโภคอาหารที่ปลอดภัยและถูกสุขลักษณะ	กองสาธารณสุข

ที่	โครงการ	วัตถุประสงค์	เป้าหมาย (ผลผลิตของ โครงการ)	งบประมาณและที่ผ่านมา					ตัวชี้วัด	ผลที่คาดว่าจะ ได้รับ	หน่วยงาน รับผิดชอบหลัก
				๒๕๖๑ (บาท)	๒๕๖๒ (บาท)	๒๕๖๓ (บาท)	๒๕๖๔ (บาท)	๒๕๖๕ (บาท)			
๑๒	โครงการควบคุมและป้องกันโรคเอดส์และโรคติดต่อทางเพศสัมพันธ์ (แผนชุมชนวังทอง)	เพื่อลดการแพร่ระบาดของโรคเอดส์และโรคติดต่อทางเพศสัมพันธ์	ดำเนินการจัดกิจกรรมอบรมความรู้เกี่ยวกับการควบคุมและป้องกันโรคเอดส์และโรคติดต่อทางเพศสัมพันธ์	๑๐,๐๐๐	๑๐,๐๐๐	๑๐,๐๐๐	๑๐,๐๐๐	๑๐,๐๐๐	ดำเนินการปีละ ๑ ครั้ง	การแพร่ระบาดของโรคเอดส์และโรคติดต่อทางเพศสัมพันธ์ลดลง	กองสาธารณสุข
๑๓	โครงการอบรมความรู้สุขภาพและทัศนศึกษาดูงานสำหรับผู้ประกอบการร้านค้า และแผงลอย	- เพื่อพัฒนาคุณภาพร้านอาหาร และแผงลอยได้มาตรฐานเกณฑ์สุขภาพอนามัย - เพื่อให้ประชาชนได้บริโภคอาหารที่ถูกสุขลักษณะ	ดำเนินการจัดกิจกรรมอบรมความรู้สุขภาพและทัศนศึกษาดูงาน	๓๐,๐๐๐	๓๐,๐๐๐	๓๐,๐๐๐	๓๐,๐๐๐	๓๐,๐๐๐	ดำเนินการปีละ ๑ ครั้ง	มีร้านอาหารและแผงลอยที่ได้มาตรฐานตามเกณฑ์ของกรมอนามัย “อาหารสะอาด รสชาติอร่อย”	กองสาธารณสุข
๑๔	โครงการรณรงค์เมาไม่ขับและขับชี่ปลอดภัย	เพื่อลดความรุนแรงจากอุบัติเหตุจากรถและเป็นตัวอย่างที่ดีสำหรับประชาชน	ดำเนินการรณรงค์เมาไม่ขับและขับชี่ปลอดภัยสำหรับประชาชน	๕,๐๐๐	๕,๐๐๐	๕,๐๐๐	๕,๐๐๐	๕,๐๐๐	ดำเนินการปีละ ๑ ครั้ง	ความรุนแรงจากอุบัติเหตุลดลง	กองสาธารณสุข

ที่	โครงการ	วัตถุประสงค์	เป้าหมาย (ผลผลิตของ โครงการ)	งบประมาณและที่ผ่านมา					ตัวชี้วัด	ผลที่คาดว่าจะได้รับ	หน่วยงาน รับผิดชอบหลัก
				๒๕๖๑ (บาท)	๒๕๖๒ (บาท)	๒๕๖๓ (บาท)	๒๕๖๔ (บาท)	๒๕๖๕ (บาท)			
๑๕	โครงการป้องกันและแก้ไข ปัญหายาเสพติด (แผนจากทุกชุมชน)	เพื่อเสริมสร้าง การมีส่วนร่วม ของทุกภาคส่วน ในการป้องกัน และแก้ปัญหา	ดำเนินการ ป้องกันและ แก้ไขปัญหา ยาเสพติดแบบ องค์รวมและ บูรณาการ ร่วมกับทุกภาค ส่วน	๓๐,๐๐๐	๓๐,๐๐๐	๓๐,๐๐๐	๓๐,๐๐๐	๓๐,๐๐๐	ดำเนินการบูร ณาการ ร่วมกับทุก ภาคส่วน ปีละ ๔ กิจกรรม	ปัญหา ยาเสพติดลดลง	กองสวัสดิการ /สำนักปลัดฯ (งานป้องกันฯ)

ก. ยุทธศาสตร์จังหวัดตรังตรง ด้านที่ ๓ เสริมสร้างความมั่นคงทางสังคม พัฒนาคุณภาพชีวิตและการศึกษาเรียนรู้อย่างมีคุณภาพ

ข. ยุทธศาสตร์การพัฒนาของ อปท. ในเขตจังหวัดตรัง

๖. ยุทธศาสตร์การพัฒนาด้านการอยู่ดีมีสุขของท้องถิ่น

ยุทธศาสตร์การพัฒนาเทศบาลตำบลวังวิเศษที่

๕ การพัฒนาคุณภาพชีวิตและสังคมและประชาชนอยู่ดีมีสุข

๕.๒ แผนงานงบกลาง

ที่	โครงการ	วัตถุประสงค์	เป้าหมาย (ผลผลิตของ โครงการ)	งบประมาณและที่ผ่านมา					ตัวชี้วัด	ผลที่คาดว่าจะได้รับ	หน่วยงาน รับผิดชอบหลัก
				๒๕๖๑ (บาท)	๒๕๖๒ (บาท)	๒๕๖๓ (บาท)	๒๕๖๔ (บาท)	๒๕๖๕ (บาท)			
๑	โครงการสงเคราะห์เบี้ยยังชีพผู้สูงอายุของเทศบาล	เพื่อให้การช่วยเหลือผู้สูงอายุของเทศบาล	ผู้สูงอายุของเทศบาลทุกรายได้รับเบี้ยยังชีพ	๓,๒๐๐,๐๐๐ (เงินอุดหนุน)	๓,๒๒๐,๐๐๐ (เงินอุดหนุน)	๓,๒๓๐,๐๐๐ (เงินอุดหนุน)	๓,๒๔๐,๐๐๐ (เงินอุดหนุน)	๓,๒๕๐,๐๐๐ (เงินอุดหนุน)	ดำเนินการปีละ ๑๒ ครั้ง	ผู้สูงอายุของเทศบาลทุกรายได้รับการช่วยเหลือ	กองสวัสดิการ
๒	โครงการสงเคราะห์เบี้ยยังชีพผู้พิการของเทศบาล	เพื่อให้การช่วยเหลือผู้พิการของเทศบาล	ผู้พิการของเทศบาลทุกรายได้รับเบี้ยยังชีพ	๕๓๐,๐๐๐ (เงินอุดหนุน)	๕๑๐,๐๐๐ (เงินอุดหนุน)	๕๑๕,๐๐๐ (เงินอุดหนุน)	๕๒๐,๐๐๐ (เงินอุดหนุน)	๕๓๐,๐๐๐ (เงินอุดหนุน)	ดำเนินการปีละ ๑๒ ครั้ง	ผู้พิการของเทศบาลทุกรายได้รับการช่วยเหลือ	กองสวัสดิการ
๓	โครงการสงเคราะห์เบี้ยยังชีพผู้ป่วยเอดส์ของเทศบาล	เพื่อให้การช่วยเหลือผู้ป่วยเอดส์ของเทศบาล	ผู้ป่วยเอดส์ของเทศบาลที่แสดงตนทุกรายได้รับเบี้ยยังชีพ	๑๒,๐๐๐ (เงินอุดหนุน)	๓๐,๐๐๐ (เงินอุดหนุน)	๓๐,๐๐๐ (เงินอุดหนุน)	๓๐,๐๐๐ (เงินอุดหนุน)	๓๐,๐๐๐ (เงินอุดหนุน)	ดำเนินการปีละ ๑๒ ครั้ง	ผู้ป่วยเอดส์ของเทศบาลทุกรายที่แสดงตนได้รับการช่วยเหลือ	กองสวัสดิการ
๔	โครงการส่งเสริมสนับสนุนกองทุนสวัสดิการชุมชน (แผนจากชุมชนวังวิเศษ)	เพื่อส่งเสริมการจัดสวัสดิการทางสังคมให้กับประชาชนในชุมชน	ดำเนินการสนับสนุนงบประมาณให้กองทุนสวัสดิการชุมชนปีละ ๑ ครั้ง	๕๐,๐๐๐	๕๐,๐๐๐	๕๐,๐๐๐	๕๐,๐๐๐	๕๐,๐๐๐	ดำเนินการปีละ ๑ ครั้ง	ประชาชนในชุมชนได้รับสวัสดิการ	กองสวัสดิการ

ที่	โครงการ	วัตถุประสงค์	เป้าหมาย (ผลผลิตของ โครงการ)	งบประมาณและที่ผ่านมา					ตัวชี้วัด	ผลที่คาดว่าจะได้รับ	หน่วยงาน รับผิดชอบหลัก
				๒๕๖๑ (บาท)	๒๕๖๒ (บาท)	๒๕๖๓ (บาท)	๒๕๖๔ (บาท)	๒๕๖๕ (บาท)			
๕	โครงการสนับสนุนกองทุน หลักประกันสุขภาพเทศบาล (สปสช.)	เพื่อสร้าง หลักประกัน สุขภาพให้ ประชาชนในเขต เทศบาล	ให้การ สนับสนุน งบประมาณ กองทุน หลักประกัน สุขภาพ เทศบาล	๗๒,๐๐๐	๗๒,๐๐๐	๗๒,๐๐๐	๗๒,๐๐๐	๗๒,๐๐๐	สนับสนุน งบประมาณ กองทุนหลักฯ ปีละ ๑ ครั้ง	มีกองทุนหลัก ประกันสุขภาพ เพื่อช่วยเหลือ และให้บริการ แก่ประชาชน	กองสาธารณสุข /สปสช.

ก. ยุทธศาสตร์จังหวัดตรังตรง ด้านที่ ๓ เสริมสร้างความมั่นคงทางสังคม พัฒนาคุณภาพชีวิตและการศึกษาเรียนรู้อย่างมีคุณภาพ

ข. ยุทธศาสตร์การพัฒนาของ อปท. ในเขตจังหวัดตรัง

๖. ยุทธศาสตร์การพัฒนาด้านการอยู่ดีมีสุขของท้องถิ่น

ยุทธศาสตร์การพัฒนาเทศบาลตำบลวังวิเศษที่

๕ การพัฒนาคุณภาพชีวิตและสังคมและประชาชนอยู่ดีมีสุข

๕.๓ แผนงานรักษาความสงบภายใน

ที่	โครงการ	วัตถุประสงค์	เป้าหมาย (ผลผลิตของ โครงการ)	งบประมาณและที่ผ่านมา					ตัวชี้วัด	ผลที่คาดว่าจะได้รับ	หน่วยงาน รับผิดชอบหลัก
				๒๕๖๑ (บาท)	๒๕๖๒ (บาท)	๒๕๖๓ (บาท)	๒๕๖๔ (บาท)	๒๕๖๕ (บาท)			
๑	โครงการฝึกอบรม/ทบทวนอาสาสมัครป้องกันภัยฝ่ายพลเรือน(อป.พร)และทัศนศึกษาดูงาน	เพื่อช่วยเหลือประชาชนในยามประสบสาธารณภัยต่างๆ	ดำเนินการฝึกอบรม/ทบทวนอาสาสมัครป้องกันภัยฝ่ายพลเรือน(อป.พร)และทัศนศึกษาดูงาน	๗๐,๐๐๐	๓๐๐,๐๐๐	๔๕๐,๐๐๐	๒๐๐,๐๐๐	๒๐๐,๐๐๐	ดำเนินการปีละ ๑ ครั้ง	ประชาชนที่ประสบภัยได้รับการช่วยเหลือทันที	สำนักปลัดฯ (งานป้องกันฯ)
๒	โครงการป้องกันและแก้ปัญหาสาธารณภัยและภัยต่างๆ (แผนจากทุกชุมชน)	เพื่อเฝ้าระวังและช่วยเหลือประชาชนที่ประสบปัญหาภัยต่างๆในเขตเทศบาลและได้รับมอบหมาย	ดำเนินการจัดตั้งศูนย์ป้องกันและแก้ปัญหาสาธารณภัยและภัยต่างๆ	๑๐๐,๐๐๐	๑๐๐,๐๐๐	๑๐๐,๐๐๐	๑๐๐,๐๐๐	๑๐๐,๐๐๐	ดำเนินการปีละ ๑ ครั้ง	มีความพร้อมในการป้องกันและบรรเทาสาธารณภัยและช่วยเหลือประชาชน	สำนักปลัดฯ (งานป้องกันฯ)
๓	โครงการซ่อมแซมปรับปรุงบำรุงรักษาครุภัณฑ์งานป้องกันและบรรเทาสาธารณภัยทุกชนิด	เพื่อควมมีประสิทธิภาพในการทำงานและมีเครื่องมืออุปกรณ์ที่ทันสมัยใช้ในการการปฏิบัติงาน	ซ่อมแซมปรับปรุงบำรุงรักษาครุภัณฑ์งานป้องกันและบรรเทาสาธารณภัยทุกชนิด	๑๐๐,๐๐๐	๑๐๐,๐๐๐	๑๐๐,๐๐๐	๑๐๐,๐๐๐	๑๐๐,๐๐๐	ดำเนินการปีละ ๖ ครั้ง	การปฏิบัติงานด้านป้องกันและบรรเทาสาธารณภัยมีประสิทธิภาพ	สำนักปลัดฯ (งานป้องกันฯ)

ที่	โครงการ	วัตถุประสงค์	เป้าหมาย (ผลผลิตของ โครงการ)	งบประมาณและที่ผ่านมา					ตัวชี้วัด	ผลที่คาดว่าจะได้รับ	หน่วยงาน รับผิดชอบหลัก
				๒๕๖๑ (บาท)	๒๕๖๒ (บาท)	๒๕๖๓ (บาท)	๒๕๖๔ (บาท)	๒๕๖๕ (บาท)			
๔	โครงการอบรมความรู้การป้องกันและระงับอัคคีภัยและปัญหาภัยแล้ง	เพื่อให้ประชาชนมีความรู้ในการป้องกันและระงับอัคคีภัยและปัญหาภัยแล้ง	ดำเนินการอบรมให้ความรู้ด้านการป้องกันและระงับอัคคีภัยและปัญหาภัยแล้ง	๑๐,๐๐๐	๑๐,๐๐๐	๑๐,๐๐๐	๑๐,๐๐๐	-	ดำเนินการปีละ ๑ ครั้ง	ประชาชนมีความรู้ในการป้องกันและระงับอัคคีภัยและความเสี่ยงในการเกิดอัคคีภัย	สำนักปลัดฯ (งานป้องกันฯ)
๕	โครงการปรับปรุงพื้นที่รอบอาคารป้องกันและบรรเทาสาธารณภัย	เพื่อปรับปรุงรอบอาคารป้องกันและบรรเทาสาธารณภัย	ดำเนินการปรับปรุงรอบอาคารป้องกันและบรรเทาสาธารณภัย จำนวน ๑ ครั้ง	-	๒๐๐,๐๐๐	-	-	-	ดำเนินการ ๑ ครั้ง	มีความพร้อมในการให้ช่วยเหลือและบริการประชาชน	สำนักปลัดฯ (งานป้องกันฯ)
๖	โครงการก่อสร้างอาคารป้องกันและบรรเทาสาธารณภัย	เพื่อเป็นสถานที่ปฏิบัติงานป้องกันและบรรเทาสาธารณภัยและจัดเก็บอุปกรณ์ต่างๆให้เป็นระเบียบปลอดภัย และสะดวกในการใช้งาน	ก่อสร้างอาคารป้องกันและบรรเทาสาธารณภัย ๑ หลัง	-	-	-	๔,๕๐๐,๐๐๐	-	มีอาคารป้องกันที่มีประสิทธิภาพในการปฏิบัติงาน ๑ หลัง	มีสถานที่ปฏิบัติงานป้องกันและบรรเทาสาธารณภัย ที่ปลอดภัย และสะดวกในการใช้งาน	สำนักปลัดฯ (งานป้องกันฯ)

ก. ยุทธศาสตร์จังหวัดตรังตรง ด้านที่ ๓ เสริมสร้างความมั่นคงทางสังคม พัฒนาคุณภาพชีวิตและการศึกษาเรียนรู้อย่างมีคุณภาพ

ข. ยุทธศาสตร์การพัฒนาของ อปท. ในเขตจังหวัดตรัง

๖. ยุทธศาสตร์การพัฒนาด้านการอยู่ดีมีสุขของท้องถิ่น

ยุทธศาสตร์การพัฒนาเทศบาลตำบลวังวิเศษที่

๕ การพัฒนาคุณภาพชีวิตและสังคมและประชาชนอยู่ดีมีสุข

๕.๔ แผนงานสาธารณสุข

ที่	โครงการ	วัตถุประสงค์	เป้าหมาย (ผลผลิตของ โครงการ)	งบประมาณและที่ผ่านมา					ตัวชี้วัด	ผลที่คาดว่าจะได้รับ	หน่วยงาน รับผิดชอบหลัก
				๒๕๖๑ (บาท)	๒๕๖๒ (บาท)	๒๕๖๓ (บาท)	๒๕๖๔ (บาท)	๒๕๖๕ (บาท)			
๑	โครงการสนับสนุนการบริการด้านสาธารณสุขหรืองานอื่นที่เกี่ยวข้องของกับด้านสาธารณสุข	เพื่อสนับสนุนงานด้านต่างๆเกี่ยวกับสาธารณสุข	สนับสนุนงบประมาณเพื่อสนับสนุนบริการด้านสาธารณสุขหรืองานอื่นที่เกี่ยวข้องกับด้านสาธารณสุข	๕๐,๐๐๐	๕๐,๐๐๐	๕๐,๐๐๐	๕๐,๐๐๐	๕๐,๐๐๐	ดำเนินการปีละ ๑ ครั้ง	การดำเนินงานมีประสิทธิภาพ	กองสาธารณสุข
๒	อุดหนุนโครงการตามพระราชดำริด้านสาธารณสุข (โครงการควบคุมโรคขาดสารไอโอดีน ของสมเด็จพระเทพรัตนราชสุดาฯ สยามบรมราชกุมารี) ชุมชนต้นปรัง <u>แผนชุมชนต้นปรัง</u>	๑. เพื่อควบคุมและป้องกันและแก้ไขปัญหาการขาดสารไอโอดีนในพื้นที่ชุมชน ๒. อบรมให้ความรู้แก่ประชาชนเรื่องโรคขาดสารไอโอดีน ๓. รณรงค์การใช้เกลือเสริมไอโอดีน/น้ำปลา ไอโอดีนสำหรับปรุงอาหารในครัวเรือน	ประชาชนในชุมชนต้นปรัง	๑๐,๐๐๐	๑๐,๐๐๐	๑๐,๐๐๐	๑๐,๐๐๐	๑๐,๐๐๐	ครัวเรือนร้อยละ ๘๐ ของชุมชนต้นปรังใช้เกลือเสริมไอโอดีนในครัวเรือน	๑. สถานการณ์โรคขาดสารไอโอดีนในชุมชนดีขึ้น ๒. มีระบบควบคุมคุณภาพเกลือเสริมไอโอดีน ๓. ประชาชนมีคุณภาพชีวิตที่ดี	กองสาธารณสุขฯ คณะกรรมการชุมชน/อสมชุมชนต้นปรัง

ที่	โครงการ	วัตถุประสงค์	เป้าหมาย (ผลผลิตของ โครงการ)	งบประมาณและที่ผ่านมา					ตัวชี้วัด	ผลที่คาดว่าจะ ได้รับ	หน่วยงาน รับผิดชอบหลัก
				๒๕๖๑ (บาท)	๒๕๖๒ (บาท)	๒๕๖๓ (บาท)	๒๕๖๔ (บาท)	๒๕๖๕ (บาท)			
๓	อุดหนุนโครงการตามพระราชดำริด้านสาธารณสุข (โครงการสืบสานพระปณิธานสมเด็จพระเจ้าตากสินมหาราชด้านแม่และเด็กของสมเด็จพระเทพรัตนราชสุดาฯ สยามบรมราชกุมารี) ชุมชนต้นปรัง <u>แผนชุมชนต้นปรัง</u>	๑.เพื่อสืบสานพระราชประสงค์ของสมเด็จพระศรีนครินทราบรมราชชนนี ผู้ก่อตั้งถันยรักษ์ฯ ให้ผู้หญิงไทยพ้นภัย มะเร็งเต้านมในพื้นที่ชุมชน ๒.เพื่อขยายระบบคัดกรองมะเร็งเต้านมด้วยตนเอง ๓.เพื่อส่งเสริมให้สตรีไทยมีพฤติกรรมการตรวจเต้านมที่ถูกต้องและสม่ำเสมอ	สตรีวัย ๓๕ ปีขึ้นไปได้รับการพัฒนาการตรวจเต้านมด้วยตนเองที่ถูกต้องและสม่ำเสมอ	๕,๐๐๐	๕,๐๐๐	๕,๐๐๐	๕,๐๐๐	๕,๐๐๐	สตรีวัย ๓๕ ปีขึ้นไปร้อยละ ๘๐ ของชุมชนต้นปรังสามารถตรวจเต้านมด้วยตนเองที่ถูกต้องและสม่ำเสมอ	แกนนำ อสม. มีระบบการคัดกรองมะเร็งเต้านมและส่งเสริมให้สตรีวัยทำงานตรวจเต้านมด้วยตนเองอย่างถูกต้องและสม่ำเสมอหากพบก้อนได้รับการยืนยันด้วย Ultrasound และ Mammogram เพื่อให้สตรีไทยพ้นภัยมะเร็งเต้านม	กองสาธารณสุขฯ คณะกรรมการชุมชน/อสมชุมชนต้นปรัง
๔	อุดหนุนโครงการตามพระราชดำริด้านสาธารณสุข (โครงการส่งเสริมโภชนาการและสุขภาพอนามัยแม่และเด็กของสมเด็จพระเทพรัตนราชสุดาฯ สยามบรมราชกุมารี) ชุมชนต้นปรัง <u>แผนชุมชนต้นปรัง</u>	๑.เพื่อพัฒนาศักยภาพบุคลากรเสริมสร้างความรู้ความเข้าใจทักษะด้านสุขภาพในการดำเนินงานพัฒนาสุขภาพอนามัยเด็กและเยาวชน ๒.เพื่อให้เด็กและเยาวชนได้รับการดูแลสุขภาพ แก้ไขปัญหาสุขภาพที่เหมาะสม	ประชาชนในชุมชนต้นปรัง	๕,๐๐๐	๕,๐๐๐	๕,๐๐๐	๕,๐๐๐	๕,๐๐๐	เด็กในชุมชนต้นปรัง ร้อยละ ๘๐ ได้รับการพัฒนาศักยภาพและได้รับการส่งเสริมด้านโภชนาการ	เด็กในชุมชนต้นปรัง มีพัฒนาการสมวัยและได้รับการส่งเสริมด้านโภชนาการและสุขภาพอนามัยอย่างเหมาะสม	กองสาธารณสุขฯ คณะกรรมการชุมชน/อสมชุมชนต้นปรัง

ที่	โครงการ	วัตถุประสงค์	เป้าหมาย (ผลผลิตของ โครงการ)	งบประมาณและที่ผ่านมา					ตัวชี้วัด	ผลที่คาดว่าจะได้รับ	หน่วยงาน รับผิดชอบหลัก
				๒๕๖๑ (บาท)	๒๕๖๒ (บาท)	๒๕๖๓ (บาท)	๒๕๖๔ (บาท)	๒๕๖๕ (บาท)			
๕	อุดหนุนโครงการตามพระราชดำริด้านสาธารณสุข (โครงการควบคุมโรคขาดสารไอโอดีน ของสมเด็จพระเทพรัตนราชสุดาฯ สยามบรมราชกุมารี) ชุมชนช่องหาร <u>แผนชุมชนช่องหาร</u>	๑.เพื่อควบคุมและป้องกันและแก้ไขปัญหาการขาดสารไอโอดีนในพื้นที่ชุมชน ๒.อบรมให้ความรู้แก่ประชาชนเรื่องโรคขาดสารไอโอดีน ๓.รณรงค์การใช้เกลือเสริมไอโอดีน/น้ำปลาไอโอดีนสำหรับปรุงอาหารในครัวเรือนตน	ประชาชนในชุมชนช่องหาร	๑๐,๐๐๐	๑๐,๐๐๐	๑๐,๐๐๐	๑๐,๐๐๐	๑๐,๐๐๐	ครัวเรือนร้อยละ ๘๐ ของชุมชนต้นปรังใช้เกลือเสริมไอโอดีนในครัวเรือน	๑.สถานการณ์โรคขาดสารไอโอดีนในชุมชนดีขึ้น ๒. มีระบบควบคุมคุณภาพเกลือเสริมไอโอดีน ๓. ประชาชนมีคุณภาพชีวิตที่ดี	กองสาธารณสุขฯ คณะกรรมการชุมชน/อสม ชุมชนช่องหาร
๖	อุดหนุนโครงการตามพระราชดำริด้านสาธารณสุข (โครงการสืบสานพระปณิธานสมเด็จพระเจ้านมเด็จพระราชินีนาถฯ) ชุมชนช่องหาร <u>แผนชุมชนช่องหาร</u>	๑.เพื่อสืบสานพระราชประสงค์ของสมเด็จพระศรีนครินทราบรมราชชนนี ผู้ก่อตั้งถันยรักษ์ฯ ให้ผู้หญิงไทยพ้นภัย มะเร็งเต้านม ๒.เพื่อขยายระบบคัดกรองมะเร็งเต้านมด้วยตนเอง ๓.เพื่อส่งเสริมให้สตรีไทยตรวจเต้านมที่ถูกต้องและสม่ำเสมอ	สตรีวัย ๓๕ ปีขึ้นไปได้รับการพัฒนาการตรวจเต้านมด้วยตนเองที่ถูกต้องและสม่ำเสมอ	๕,๐๐๐	๕,๐๐๐	๕,๐๐๐	๕,๐๐๐	๕,๐๐๐	สตรีวัย ๓๕ ปีขึ้นไปร้อยละ ๘๐ ของชุมชนช่องหารสามารถตรวจเต้านมด้วยตนเองที่ถูกต้องและสม่ำเสมอ	แกนนำ อสม. มีระบบการคัดกรองมะเร็งเต้านมและส่งเสริมให้สตรีวัยทำงานตรวจเต้านมด้วยตนเองอย่างถูกต้องและสม่ำเสมอหากพบก้อนได้รับการยืนยันด้วย Ultrasound และ Mammogram เพื่อให้สตรีไทยพ้นภัยมะเร็งเต้านม	กองสาธารณสุขฯ คณะกรรมการชุมชน/อสม ชุมชนช่องหาร

ที่	โครงการ	วัตถุประสงค์	เป้าหมาย (ผลผลิตของ โครงการ)	งบประมาณและที่ผ่านมา					ตัวชี้วัด	ผลที่คาดว่าจะ ได้รับ	หน่วยงาน รับผิดชอบหลัก
				๒๕๖๑ (บาท)	๒๕๖๒ (บาท)	๒๕๖๓ (บาท)	๒๕๖๔ (บาท)	๒๕๖๕ (บาท)			
๗	อุดหนุนโครงการตามพระราชดำริด้านสาธารณสุข (โครงการส่งเสริมโภชนาการและสุขภาพอนามัยแม่และเด็กของสมเด็จพระเทพรัตนราชสุดาฯ สยามบรมราชกุมารี) ชุมชนช่องทาง <u>แผนชุมชนช่องทาง</u>	๑. เพื่อพัฒนาศักยภาพบุคลากร เสริมสร้างความรู้ความเข้าใจทักษะด้านสุขภาพในการดำเนินงานพัฒนาสุขภาพอนามัยเด็กและเยาวชน ๒. เพื่อให้เด็กและเยาวชนได้รับการดูแลสุขภาพ แก้ไขปัญหาสุขภาพที่เหมาะสม	ประชาชนในชุมชนช่องทาง	๕,๐๐๐	๕,๐๐๐	๕,๐๐๐	๕,๐๐๐	๕,๐๐๐	เด็กในชุมชนช่องทาง ร้อยละ ๘๐ ได้รับการพัฒนา ศักยภาพและได้รับการส่งเสริมด้าน สุขภาพและได้รับการส่งเสริมด้านโภชนาการ	เด็กในชุมชนช่องทาง มีพัฒนาการสมวัย และได้รับการส่งเสริมด้านโภชนาการและสุขภาพอนามัยอย่างเหมาะสม	กองสาธารณสุขฯ คณะกรรมการ ชุมชน/อสม ชุมชนช่องทาง
๘	อุดหนุนโครงการตามพระราชดำริด้านสาธารณสุข (โครงการควบคุมโรคขาดสารไอโอดีน ของสมเด็จพระเทพรัตนราชสุดาฯ สยามบรมราชกุมารี) ชุมชนรัชฎา <u>แผนชุมชนรัชฎา</u>	๑. เพื่อควบคุมและป้องกันและแก้ไขปัญหาคขาดสารไอโอดีนในพื้นที่ชุมชน ๒. อบรมให้ความรู้แก่ประชาชนเรื่องโรคขาดสารไอโอดีน ๓. รณรงค์การใช้เกลือเสริมไอโอดีน/น้ำปลาไอโอดีนสำหรับปรุงอาหารในครัวเรือนตน	ประชาชนในชุมชนรัชฎา	๑๐,๐๐๐	๑๐,๐๐๐	๑๐,๐๐๐	๑๐,๐๐๐	๑๐,๐๐๐	ครัวเรือนร้อยละ ๘๐ ของชุมชนรัชฎา ใช้เกลือเสริมไอโอดีนในครัวเรือน	๑. สถานการณ์โรคขาดสารไอโอดีนในชุมชนดีขึ้น ๒. มีระบบควบคุมคุณภาพเกลือเสริมไอโอดีน ๓. ประชาชนมีคุณภาพชีวิตที่ดี	กองสาธารณสุขฯ คณะกรรมการ ชุมชน/อสม ชุมชนรัชฎา

ที่	โครงการ	วัตถุประสงค์	เป้าหมาย (ผลผลิตของ โครงการ)	งบประมาณและที่ผ่านมา					ตัวชี้วัด	ผลที่คาดว่าจะ ได้รับ	หน่วยงาน รับผิดชอบหลัก
				๒๕๖๑ (บาท)	๒๕๖๒ (บาท)	๒๕๖๓ (บาท)	๒๕๖๔ (บาท)	๒๕๖๕ (บาท)			
๙	อุดหนุนโครงการตามพระราชดำริด้านสาธารณสุข (โครงการสืบสานพระปณิธานสมเด็จพระเจ้าน้องนางเธอ เจ้าฟ้าจุฬาภรณวลัยลักษณ์ อัครราชกุมารี กรมพระศรีสวางควัฒน วรขัตติยราชนารี) ด้านมะเร็งเต้านม) <u>ชุมชนรัชฎา</u>	๑.เพื่อสืบสานพระราชประสงค์ของสมเด็จพระศรีนครินทราบรมราชชนนี ผู้ก่อตั้งถันยรักษ์ฯ ให้ผู้หญิงไทยพ้นภัย มะเร็งเต้านม ๒.เพื่อขยายระบบคัดกรองมะเร็งเต้านมด้วยตนเอง ๓.เพื่อส่งเสริมให้สตรีไทยตรวจเต้านมที่ถูกต้องและสม่ำเสมอ	สตรีวัย ๓๕ ปีขึ้นไปได้รับการพัฒนาการตรวจเต้านมด้วยตนเองที่ถูกต้องและสม่ำเสมอ	๕,๐๐๐	๕,๐๐๐	๕,๐๐๐	๕,๐๐๐	๕,๐๐๐	สตรีวัย ๓๕ ปีขึ้นไปร้อยละ ๘๐ ของชุมชนช่องหารสามารถตรวจเต้านมด้วยตนเองที่ถูกต้องและสม่ำเสมอ	แกนนำ อสม. มีระบบการคัดกรองมะเร็งเต้านมและส่งเสริมให้สตรีวัยทำงานตรวจเต้านมด้วยตนเองอย่างถูกต้องและสม่ำเสมอหากพบก้อนได้รับการยืนยันด้วย Ultrasound และ Mammogram เพื่อให้สตรีไทยพ้นภัยมะเร็งเต้านม	กองสาธารณสุขฯ คณะกรรมการชุมชน/อสมชุมชนรัชฎา
๑๐	อุดหนุนโครงการตามพระราชดำริด้านสาธารณสุข (โครงการส่งเสริมโภชนาการและสุขภาพอนามัยแม่และเด็กของสมเด็จพระเทพรัตนราชสุดาฯ สยามบรมราชกุมารี) <u>ชุมชนรัชฎา</u>	๑.เพื่อพัฒนาศักยภาพบุคลากร เสริมสร้างความรู้ความเข้าใจทักษะด้านสุขภาพในการดำเนินงานพัฒนาสุขภาพอนามัยเด็กและเยาวชน ๒.เพื่อให้เด็กและเยาวชนได้รับการดูแลสุขภาพ แก้ไขปัญหาสุขภาพที่เหมาะสม	ประชาชนในชุมชนรัชฎา	๕,๐๐๐	๕,๐๐๐	๕,๐๐๐	๕,๐๐๐	๕,๐๐๐	เด็กในชุมชนช่องหารร้อยละ ๘๐ ได้รับการพัฒนาสุขภาพและได้รับการส่งเสริมด้านโภชนาการ	เด็กในชุมชนช่องหาร มีพัฒนาการสมวัยและได้รับการส่งเสริมด้านโภชนาการและสุขภาพอนามัยอย่างเหมาะสม	กองสาธารณสุขฯ คณะกรรมการชุมชน/อสมชุมชนรัชฎา

ที่	โครงการ	วัตถุประสงค์	เป้าหมาย (ผลผลิตของ โครงการ)	งบประมาณและที่ผ่านมา					ตัวชี้วัด	ผลที่คาดว่าจะ ได้รับ	หน่วยงาน รับผิดชอบหลัก
				๒๕๖๑ (บาท)	๒๕๖๒ (บาท)	๒๕๖๓ (บาท)	๒๕๖๔ (บาท)	๒๕๖๕ (บาท)			
๑๑	อุดหนุนโครงการตามพระราชดำริด้านสาธารณสุข (โครงการควบคุมโรคขาดสารไอโอดีน ของสมเด็จพระเทพรัตนราชสุดาฯ สยามบรมราชกุมารี) ชุมชนวังวิเศษ <u>แผนชุมชนวังวิเศษ</u>	๑. เพื่อควบคุมและป้องกันและแก้ไขปัญหาการขาดสารไอโอดีนในพื้นที่ชุมชน ๒. อบรมให้ความรู้แก่ประชาชนเรื่องโรคขาดสารไอโอดีน ๓. รณรงค์การใช้เกลือเสริมไอโอดีน/น้ำปลาไอโอดีนสำหรับปรุงอาหารในครัวเรือน	ประชาชนในชุมชนวังวิเศษ	๑๐,๐๐๐	๑๐,๐๐๐	๑๐,๐๐๐	๑๐,๐๐๐	๑๐,๐๐๐	ครัวเรือนร้อยละ ๘๐ ของชุมชนวังวิเศษ ใช้เกลือเสริมไอโอดีนในครัวเรือน	๑. สถานการณ์โรคขาดสารไอโอดีนในชุมชนดีขึ้น ๒. มีระบบควบคุมคุณภาพเกลือเสริมไอโอดีน ๓. ประชาชนมีคุณภาพชีวิตที่ดี	กองสาธารณสุขฯ คณะกรรมการชุมชน/อสม ชุมชนวังวิเศษ
๑๒	อุดหนุนโครงการตามพระราชดำริด้านสาธารณสุข (โครงการสืบสานพระปณิธานสมเด็จพระเจ้าตากสินมหาราชด้านแม่เหล็กไฟฟ้า) ชุมชนวังวิเศษ <u>แผนชุมชนวังวิเศษ</u>	๑. เพื่อสืบสานพระราชประสงค์ของสมเด็จพระศรีนครินทราบรมราชชนนี ผู้ก่อตั้งถันยรักษ์ฯ ให้ผู้หญิงไทยพ้นภัย มะเร็งเต้านม ๒. เพื่อขยายระบบคัดกรองมะเร็งเต้านมด้วยตนเอง ๓. เพื่อส่งเสริมให้สตรีไทยตรวจเต้านมที่ถูกต้องและสม่ำเสมอ	สตรีวัย ๓๕ ปีขึ้นไปได้รับการพัฒนาการตรวจเต้านมด้วยตนเองที่ถูกต้องและสม่ำเสมอ	๕,๐๐๐	๕,๐๐๐	๕,๐๐๐	๕,๐๐๐	๕,๐๐๐	สตรีวัย ๓๕ ปีขึ้นไปร้อยละ ๘๐ ของชุมชนวังวิเศษสามารถตรวจเต้านมด้วยตนเองที่ถูกต้องและสม่ำเสมอ	แกนนำ อสม. มีระบบการคัดกรองมะเร็งเต้านมและส่งเสริมให้สตรีวัยทำงานตรวจเต้านมด้วยตนเองอย่างถูกต้องและสม่ำเสมอหากพบก้อนได้รับการยืนยันด้วย Ultrasound และ Mammogram เพื่อให้สตรีไทยพ้นภัยมะเร็งเต้านม	กองสาธารณสุขฯ คณะกรรมการชุมชน/อสม ชุมชนวังวิเศษ

ที่	โครงการ	วัตถุประสงค์	เป้าหมาย (ผลผลิตของ โครงการ)	งบประมาณและที่ผ่านมา					ตัวชี้วัด	ผลที่คาดว่าจะได้รับ	หน่วยงาน รับผิดชอบหลัก
				๒๕๖๑ (บาท)	๒๕๖๒ (บาท)	๒๕๖๓ (บาท)	๒๕๖๔ (บาท)	๒๕๖๕ (บาท)			
๑๓	อุดหนุนโครงการตามพระราชดำริด้านสาธารณสุข (โครงการส่งเสริมโภชนาการและสุขภาพอนามัยแม่และเด็กของสมเด็จพระเทพรัตนราชสุดาฯ สยามบรมราชกุมารี) ชุมชนวังวิเศษ <u>แผนชุมชนวังวิเศษ</u>	๑. เพื่อพัฒนาศักยภาพบุคลากร เสริมสร้างความรู้ความเข้าใจทักษะด้านสุขภาพในการดำเนินงานพัฒนาสุขภาพอนามัยเด็กและเยาวชน ๒. เพื่อให้เด็กและเยาวชนได้รับการดูแลสุขภาพ แก้ไขปัญหาสุขภาพที่เหมาะสม	ประชาชนในชุมชนวังวิเศษ	๕,๐๐๐	๕,๐๐๐	๕,๐๐๐	๕,๐๐๐	๕,๐๐๐	เด็กในชุมชนวังวิเศษ ร้อยละ ๘๐ ได้รับการพัฒนา ศักยภาพและได้รับการส่งเสริมด้านโภชนาการ	เด็กในชุมชนช่องหาร มีพัฒนาการสมวัย และได้รับการส่งเสริมด้านโภชนาการและสุขภาพอนามัยอย่างเหมาะสม	กองสาธารณสุขฯ คณะกรรมการชุมชน/อสม ชุมชนวังวิเศษ
๑๔	อุดหนุนโครงการตามพระราชดำริด้านสาธารณสุข (โครงการควบคุมโรคขาดสารไอโอดีน ของสมเด็จพระเทพรัตนราชสุดาฯ สยามบรมราชกุมารี) ชุมชนวังทอง <u>แผนชุมชนวังทอง</u>	๑. เพื่อควบคุมและป้องกันและแก้ไขปัญหาการขาดสารไอโอดีนในพื้นที่ชุมชน ๒. อบรมให้ความรู้แก่ประชาชนเรื่องโรคขาดสารไอโอดีน ๓. รณรงค์การใช้เกลือเสริมไอโอดีน/น้ำปลาไอโอดีนสำหรับปรุงอาหารในครัวเรือนตน	ประชาชนในชุมชนวังทอง	๑๐,๐๐๐	๑๐,๐๐๐	๑๐,๐๐๐	๑๐,๐๐๐	๑๐,๐๐๐	ครัวเรือนร้อยละ ๘๐ ของชุมชนวังทอง ใช้เกลือเสริมไอโอดีนในครัวเรือน	๑. สถานการณ์โรคขาดสารไอโอดีนในชุมชนดีขึ้น ๒. มีระบบควบคุมคุณภาพเกลือเสริมไอโอดีน ๓. ประชาชนมีคุณภาพชีวิตที่ดี	กองสาธารณสุขฯ คณะกรรมการชุมชน/อสม ชุมชนวังทอง

ที่	โครงการ	วัตถุประสงค์	เป้าหมาย (ผลผลิต ของ โครงการ)	งบประมาณและที่ผ่านมา					ตัวชี้วัด	ผลที่คาดว่าจะ ได้รับ	หน่วยงาน รับผิดชอบหลัก
				๒๕๖๑ (บาท)	๒๕๖๒ (บาท)	๒๕๖๓ (บาท)	๒๕๖๔ (บาท)	๒๕๖๕ (บาท)			
๑๕	อุดหนุนโครงการตามพระราชดำริด้านสาธารณสุข (โครงการสืบสานพระปณิธานสมเด็จพระเจ้าน้องนางเธอเจ้าฟ้าจุฬาภรณวลัยลักษณ์ อัครราชกุมารี) ชุมชนวังทอง <u>แผนชุมชนวังทอง</u>	๑.เพื่อสืบสานพระราชประสงค์ของสมเด็จพระศรีนครินทราบรมราชชนนีผู้ก่อตั้งถันยรักษ์ฯให้ผู้หญิงไทยพ้นภัยมะเร็งเต้านมในพื้นที่ชุมชน ๒.เพื่อขยายระบบคัดกรองมะเร็งเต้านมด้วยตนเอง ๓.เพื่อส่งเสริมให้สตรีไทยมีพฤติกรรมกรรมการตรวจเต้านมที่ถูกต้องและสม่ำเสมอ	สตรีวัย ๓๕ ปีขึ้นไปได้รับการพัฒนาการตรวจเต้านมด้วยตนเองที่ถูกต้องและสม่ำเสมอ	๕,๐๐๐	๕,๐๐๐	๕,๐๐๐	๕,๐๐๐	๕,๐๐๐	สตรีวัย ๓๕ ปีขึ้นไปร้อยละ ๘๐ ของชุมชนวังทองสามารถตรวจเต้านมด้วยตนเองที่ถูกต้องและสม่ำเสมอ	แกนนำ อสม. มีระบบการคัดกรองมะเร็งเต้านมและส่งเสริมให้สตรีวัยทำงานตรวจเต้านมด้วยตนเองอย่างถูกต้องและสม่ำเสมอหากพบก้อนได้รับการยืนยันด้วย Ultrasound และ Mammogram เพื่อให้สตรีไทยพ้นภัยมะเร็งเต้านม	กองสาธารณสุขฯ คณะกรรมการชุมชน/อสมชุมชนวังทอง
๑๖	อุดหนุนโครงการตามพระราชดำริด้านสาธารณสุขและสุขภาพอนามัยแม่และเด็กของสมเด็จพระเทพรัตนราชสุดาฯ สยามบรมราชกุมารี) ชุมชนวังทอง <u>แผนชุมชนวังทอง</u>	๑.เพื่อพัฒนาศักยภาพบุคลากรเสริมสร้างความรู้ความเข้าใจทักษะด้านสุขภาพในการดำเนินงานพัฒนาสุขภาพอนามัยแม่และเยาวชน ๒.เพื่อให้เด็กและเยาวชนได้รับการดูแลสุขภาพ แก้ไขปัญหาสุขภาพที่เหมาะสม	ประชาชนในชุมชนวังทอง	๕,๐๐๐	๕,๐๐๐	๕,๐๐๐	๕,๐๐๐	๕,๐๐๐	เด็กในชุมชนวังทองร้อยละ ๘๐ ได้รับการพัฒนาศักยภาพและได้รับการส่งเสริมด้านโภชนาการและสุขภาพอนามัยอย่างเหมาะสม	เด็กในชุมชนวังทองมีพัฒนาการสมวัยและได้รับการส่งเสริมด้านโภชนาการและสุขภาพอนามัยอย่างเหมาะสม	กองสาธารณสุขฯ คณะกรรมการชุมชน/อสมชุมชนวังทอง

ก. ยุทธศาสตร์จังหวัดตรัง ด้านที่ ๓ เสริมสร้างความมั่นคงทางสังคม พัฒนาคุณภาพชีวิตและการศึกษาเรียนรู้อย่างมีคุณภาพ

ข. ยุทธศาสตร์การพัฒนาของ อปท. ในเขตจังหวัดตรัง

๓.ยุทธศาสตร์การพัฒนาและส่งเสริมการมีส่วนร่วมของประชาชนสู่ระดับฐานราก

ยุทธศาสตร์การพัฒนาเทศบาลตำบลวังวิเศษที่

๖ การพัฒนาด้านการเมือง การบริหาร

๖.๑ แผนงานสร้างความเข้มแข็งของชุมชน

ที่	โครงการ	วัตถุประสงค์	เป้าหมาย (ผลผลิตของ โครงการ)	งบประมาณและที่ผ่านมา					ตัวชี้วัด	ผลที่คาดว่าจะ ได้รับ	หน่วยงาน รับผิดชอบหลัก
				๒๕๖๑ (บาท)	๒๕๖๒ (บาท)	๒๕๖๓ (บาท)	๒๕๖๔ (บาท)	๒๕๖๕ (บาท)			
๑	โครงการเทศบาลประชาชน	เพื่อสร้างความ สามัคคีและความ เข้าใจอันดี ระหว่างเทศบาล และประชาชน	ดำเนินจัด กิจกรรมลง พื้นที่ให้บริการ ประชาชนปีละ ๑ ครั้ง	๑๐,๐๐๐	๑๐,๐๐๐	๑๐,๐๐๐	๑๐,๐๐๐	๑๐,๐๐๐	ดำเนินการ ปีละ ๑ ครั้ง	เกิดความเข้าใจ อันดีระหว่าง เทศบาลและ ประชาชนนำมา ซึ่งความร่วมมือ ต่างๆ	สำนักปลัดฯ
๒	โครงการจัดเก็บข้อมูลพื้นฐาน	สำรวจข้อมูลใน เขตเทศบาล	ดำเนินการ จัดเก็บข้อมูล พื้นฐาน	๒๐,๐๐๐	๒๐,๐๐๐	๒๐,๐๐๐	๒๐,๐๐๐	๒๐,๐๐๐	ดำเนินการ ปีละ๑ ครั้ง	นำข้อมูลที่ได้มา พัฒนาให้ตรง ตามความ ต้องการ	กองสวัสดิการ
๓	โครงการจัดทำ/ทบทวนแผน ชุมชน	เพื่อสำรวจปัญหา ความต้องการของ ประชาชนนำมา ปรับปรุงและ พัฒนาเทศบาล	ดำเนินการจัด ประชุมแกนนำ ชุมชนเพื่อ จัดทำ/ทบทวน แผนชุมชน	๕,๐๐๐	๕,๐๐๐	๕,๐๐๐	๕,๐๐๐	๕,๐๐๐	ดำเนินการ ปีละ๑ ครั้ง	นำข้อมูลที่ได้มา พัฒนาให้ตรง ตามความ ต้องการ	กองสวัสดิการ
๔	โครงการจัดกิจกรรมวันเทศบาล	เพื่อสร้างความ เข้าใจอันดี ระหว่าง ประชาชนในเขต เทศบาล	ดำเนินการจัด กิจกรรมวัน เทศบาล	๒๐,๐๐๐	๒๐,๐๐๐	๒๐,๐๐๐	๒๐,๐๐๐	๒๐,๐๐๐	ดำเนินการ ปีละ๑ ครั้ง	สร้างขวัญและ กำลังใจในการ ทำงานให้แก่ ผู้บริหาร สมาชิก เจ้าหน้าที่ และ พนักงาน เทศบาล	สำนักปลัด

ก. ยุทธศาสตร์จังหวัดตรัง ด้านที่ ๓ เสริมสร้างความมั่นคงทางสังคม พัฒนาคุณภาพชีวิตและการศึกษาเรียนรู้อย่างมีคุณภาพ

ข. ยุทธศาสตร์การพัฒนาของ อปท. ในเขตจังหวัดตรัง

๓. ยุทธศาสตร์การพัฒนาและส่งเสริมการมีส่วนร่วมของประชาชนสู่ระดับฐานราก

ยุทธศาสตร์การพัฒนาเทศบาลตำบลวังวิเศษที่

๖ การพัฒนาด้านการเมือง การบริหาร

๖.๒ แผนงานบริหารงานทั่วไป

ที่	โครงการ	วัตถุประสงค์	เป้าหมาย (ผลผลิตของ โครงการ)	งบประมาณและที่ผ่านมา					ตัวชี้วัด	ผลที่คาดว่าจะ ได้รับ	หน่วยงาน รับผิดชอบหลัก
				๒๕๖๑ (บาท)	๒๕๖๒ (บาท)	๒๕๖๓ (บาท)	๒๕๖๔ (บาท)	๒๕๖๕ (บาท)			
๑	โครงการจัดการเลือกตั้งของเทศบาล	-เพื่อส่งเสริมให้ประชาชนไปใช้สิทธิเลือกตั้ง	ดำเนินการจัดการเลือกตั้งของเทศบาล ๑ ครั้ง	๑๕๐,๐๐๐	๔๐๐,๐๐๐	๔๐๐,๐๐๐	-	-	ดำเนินการ ๑ ครั้ง	ประชาชนผู้มีสิทธิเลือกตั้งไปใช้สิทธิเลือกตั้งมากขึ้น	สำนักปลัด
๒	โครงการซ่อมแซม/ปรับปรุงวัสดุครุภัณฑ์หรือทรัพย์สินต่างๆของเทศบาล	เพื่อความมีประสิทธิภาพในการทำงาน	ดำเนินการซ่อมแซม/ปรับปรุงวัสดุครุภัณฑ์หรือทรัพย์สินต่างๆของเทศบาล	๕๐๐,๐๐๐	๕๐๐,๐๐๐	๕๐๐,๐๐๐	๕๐๐,๐๐๐	๕๐๐,๐๐๐	ซ่อมแซมปรับปรุงวัสดุครุภัณฑ์หรือทรัพย์สินต่างๆ ปีละ ๖ ครั้ง	การทำงานมีประสิทธิภาพและประชาชนได้รับบริการที่ดี	ทุกส่วนราชการ
๓	โครงการติดตั้งคอมพิวเตอร์และระบบสื่อสารข้อมูลเพื่อให้การบริการประชาชนทางงานทะเบียนราษฎร	เพื่อบริการประชาชนด้านงานทะเบียน	ติดตั้งระบบคอมพิวเตอร์และระบบสื่อสารข้อมูลสำหรับสำนักทะเบียนท้องถิ่นเพื่อให้บริการประชาชน	-	-	-		๑,๕๐๐,๐๐๐	- ติดตั้งระบบคอมพิวเตอร์และระบบสื่อสารข้อมูลสำหรับสำนักทะเบียนท้องถิ่น ๑ ระบบ	การบริหารงานมีประสิทธิภาพและเป็นไปด้วยความถูกต้องตามระเบียบกรมการปกครอง	สำนักปลัด
๔	โครงการจัดทำระบบแผนที่ภาษี	กำหนดเขตภาษีที่ชัดเจนเพื่อให้การจัดเก็บภาษีมีประสิทธิภาพ	จัดทำระบบทะเบียนภาษี ๑ ระบบ	๑๐๐,๐๐๐	๑๐๐,๐๐๐	๑๕๐,๐๐๐	๑๕๐,๐๐๐	๑๕๐,๐๐๐	มีระบบทะเบียนภาษีที่มีประสิทธิภาพ ๑ ระบบ	เทศบาลสามารถจัดเก็บภาษีได้เพิ่มขึ้น	กองคลัง /กองช่าง

ที่	โครงการ	วัตถุประสงค์	เป้าหมาย (ผลผลิตของ โครงการ)	งบประมาณและที่ผ่านมา					ตัวชี้วัด	ผลที่คาดว่าจะได้รับ	หน่วยงาน รับผิดชอบ หลัก
				๒๕๖๑ (บาท)	๒๕๖๒ (บาท)	๒๕๖๓ (บาท)	๒๕๖๔ (บาท)	๒๕๖๕ (บาท)			
๕	โครงการจัดทำแผนพัฒนาเทศบาล	เพื่อให้การพัฒนาเป็นไปตามความต้องการของประชาชน	ดำเนินการจัดทำแผนพัฒนาเทศบาลให้เป็นไปตามระเบียบ	๑๐,๐๐๐	๑๐,๐๐๐	๑๐,๐๐๐	๑๐,๐๐๐	๑๐,๐๐๐	มีแผนพัฒนาเทศบาลที่มีประสิทธิภาพปีละ ๓ ฉบับ	มีแผนพัฒนาที่ถูกต้องตามระเบียบและประชาชนได้รับประโยชน์สูงสุด	สำนักปลัดฯ
๖	โครงการดำเนินการตามภารกิจถ่ายโอนด้านอื่นๆ	เพื่อให้ดำเนินการภารกิจถ่ายโอนด้านต่างๆมีประสิทธิภาพ	ดำเนินการตามภารกิจถ่ายโอนได้ครบตามกำหนด	๑๐,๐๐๐	๑๐,๐๐๐	๑๐,๐๐๐	๑๐,๐๐๐	๑๐,๐๐๐	ความสำเร็จในการรับโอนภารกิจด้านต่างๆ๑๐๐%	ดำเนินการตามภารกิจถ่ายโอนมีประสิทธิภาพและครบทุกภารกิจ	ทุกส่วนราชการในเทศบาล
๗	โครงการจัดกิจกรรมส่งเสริมการสร้างจิตสำนึกคุณธรรมและจริยธรรมและการต่อต้านการทุจริตแก่บุคลากรของเทศบาล	เพื่อส่งเสริมบุคลากรของเทศบาลมีจิตสำนึกที่ดี	ดำเนินการจัดกิจกรรมส่งเสริมการสร้างจิตสำนึกคุณธรรมและจริยธรรมและการต่อต้านการทุจริตแก่บุคลากรของเทศบาล	๑๐,๐๐๐	๑๐,๐๐๐	๑๐,๐๐๐	๑๐,๐๐๐	๑๐,๐๐๐	ดำเนินการปีละ ๑ ครั้ง	บุคลากรของเทศบาลมีจิตสำนึกที่ดี	สำนักปลัด
๘	โครงการส่งเสริมการป้องกันและปราบปรามการทุจริตในการปฏิบัติงานของบุคลากรเทศบาลตำบลวังวิเศษ	เพื่อให้บุคลากรในองค์กรมีความรู้และตระหนักถึงการป้องกันและปราบปรามการทุจริตในการปฏิบัติงานเกิดขึ้น	ผู้บริหารสมาชิกสภาท้องถิ่นพนักงานเทศบาล และพนักงานจ้าง	-	-	๑๐,๐๐๐	๑๐,๐๐๐	๑๐,๐๐๐	จำนวนผู้ที่เข้าร่วมโครงการได้ความรู้	สามารถนำความรู้ไปใช้ให้เกิดประโยชน์ต่อองค์กรและประชาชนได้	สำนักปลัด

ที่	โครงการ	วัตถุประสงค์	เป้าหมาย (ผลผลิตของ โครงการ)	งบประมาณและที่ผ่านมา					ตัวชี้วัด	ผลที่คาดว่าจะได้รับ	หน่วยงาน รับผิดชอบ หลัก
				๒๕๖๑ (บาท)	๒๕๖๒ (บาท)	๒๕๖๓ (บาท)	๒๕๖๔ (บาท)	๒๕๖๕ (บาท)			
๙	โครงการพัฒนาศักยภาพผู้บริหาร สมาชิกสภาข้าราชการ ลูกจ้างประจำ พนักงานจ้างตามภารกิจ และพนักงานจ้างทั่วไป ของเทศบาล	เพื่อยกระดับและพัฒนาศักยภาพผู้บริหาร สมาชิกสภาฯ ข้าราชการ ลูกจ้างประจำ พนักงานจ้างตามภารกิจ และพนักงานจ้างทั่วไป ของเทศบาล	ฝึกอบรมพัฒนาศักยภาพผู้บริหาร สมาชิกสภาฯ ข้าราชการ ลูกจ้างประจำ พนักงานจ้างตามภารกิจ และพนักงานจ้างทั่วไป ของเทศบาล	๑๕๐,๐๐๐	๒๐๐,๐๐๐	๓๐๐,๐๐๐	๒๐๐,๐๐๐	๒๐๐,๐๐๐	ดำเนินการปีละ ๑ ครั้ง	ผู้บริหาร สมาชิกสภาฯ ข้าราชการ ลูกจ้างประจำ พนักงานจ้างตามภารกิจ และพนักงานจ้างทั่วไป ของเทศบาล ปฏิบัติงานอย่างมีประสิทธิภาพ	สำนักปลัด
๑๐	โครงการพัฒนาศักยภาพกรรมการชุมชน ชมรมและกลุ่มพลังมวลชนต่างๆของเทศบาล	เพื่อยกระดับและพัฒนาศักยภาพของกรรมการชุมชน ชมรมและกลุ่มพลังมวลชนต่างๆของเทศบาล	ดำเนินการฝึกอบรมพัฒนาศักยภาพกรรมการชุมชน ชมรมและกลุ่มพลังมวลชนต่างๆของเทศบาล	๑๒๐,๐๐๐	๒๐๐,๐๐๐	๒๐๐,๐๐๐	๒๐๐,๐๐๐	๒๐๐,๐๐๐	ดำเนินการปีละ ๑ ครั้ง	บุคลากร ของเทศบาลทุกระดับ ปฏิบัติงานอย่างมีประสิทธิภาพ	กองสวัสดิการ
๑๑	โครงการพัฒนาและส่งเสริมศูนย์รวมข้อมูลข่าวสารการซื้อหรือการจ้างของหน่วยการบริหารราชการส่วนท้องถิ่น อำเภอวังวิเศษ	เพื่อเป็นพัฒนาประสิทธิภาพศูนย์จัดซื้อจัดจ้าง	ดำเนินการสนับสนุนงบประมาณเพื่อพัฒนาประสิทธิภาพศูนย์จัดซื้อจัดจ้างฯ	๓๐,๐๐๐	-	-	-	-	ดำเนินการสนับสนุนปีละ ๑ ครั้ง	มีศูนย์จัดซื้อจัดจ้างที่มีประสิทธิภาพในการปฏิบัติงาน	สำนักปลัดฯ/ ศูนย์รวมข้อมูลข่าวสารการซื้อหรือการจ้างของหน่วยการบริหารราชการส่วนท้องถิ่น อำเภอวังวิเศษ

ที่	โครงการ	วัตถุประสงค์	เป้าหมาย (ผลผลิตของ โครงการ)	งบประมาณและที่ผ่านมา					ตัวชี้วัด	ผลที่คาดว่าจะได้รับ	หน่วยงาน รับผิดชอบ หลัก
				๒๕๖๑ (บาท)	๒๕๖๒ (บาท)	๒๕๖๓ (บาท)	๒๕๖๔ (บาท)	๒๕๖๕ (บาท)			
๑๒	อุดหนุนศูนย์ปฏิบัติการร่วมในการช่วยเหลือประชาชนขององค์กรปกครองส่วนท้องถิ่น (ระดับอำเภอวังวิเศษ)	เพื่อให้คำปรึกษาแนะนำหลักเกณฑ์และวิธีการขอรับความช่วยเหลือต่าง	จัดตั้งสถานที่กลางสำหรับเป็นศูนย์ปฏิบัติการร่วมในการช่วยเหลือประชาชนของอปท.ในเขต อ.วังวิเศษ และจัดให้มี จนท.ประจำศูนย์พร้อมจัดหาวัสดุ ครุภัณฑ์ประจำศูนย์	-	-	๒๐,๐๐๐	๒๐,๐๐๐	๒๐,๐๐๐	ดำเนินการสนับสนุนปีละ ๑ ครั้ง	มีศูนย์ปฏิบัติการร่วมในการช่วยเหลือประชาชนขององค์กรปกครองส่วนท้องถิ่น ที่มีประสิทธิภาพในการปฏิบัติงาน	สำนักปลัดฯ/ศูนย์ปฏิบัติการร่วมในการช่วยเหลือประชาชนขององค์กรปกครองส่วนท้องถิ่น (ระดับอำเภอวังวิเศษ)
๑๓	โครงการปรับปรุงซ่อมแซมซุ้มเฉลิมพระเกียรติ (ปากทางเข้าสำนักงานเทศบาลตำบลวังวิเศษ) (ชุมชนวังวิเศษ)	-เพื่อเป็นการแสดงอัตลักษณ์ของชาติไทย -เพื่อเฉลิมพระเกียรติพระเจ้าอยู่หัว -เพื่อสร้างภูมิทัศน์ให้มีความสวยงาม	ดำเนินการปรับปรุงซ่อมแซมซุ้มเฉลิมพระเกียรติ ๑ ครั้ง	-	๔๙๐,๐๐๐	๕๐๐,๐๐๐	-	-	มีซุ้มเฉลิมพระเกียรติพระเจ้าอยู่หัวจำนวน ๑ ซุ้ม	ประชาชนได้มีส่วนร่วมในการแสดงความจงรักภักดีต่อสถาบันพระมหากษัตริย์	สำนักปลัด

ที่	โครงการ	วัตถุประสงค์	เป้าหมาย (ผลผลิตของ โครงการ)	งบประมาณและที่ผ่านมา					ตัวชี้วัด	ผลที่คาดว่าจะได้รับ	หน่วยงาน รับผิดชอบหลัก
				๒๕๖๑ (บาท)	๒๕๖๒ (บาท)	๒๕๖๓ (บาท)	๒๕๖๔ (บาท)	๒๕๖๕ (บาท)			
๑๔	โครงการก่อสร้างซุ้มเฉลิมพระเกียรติรัชกาลที่ ๑๐ (ชุมชนวังวิเศษ)	-เพื่อเป็นการแสดงความจงรักภักดีต่อสถาบันพระมหากษัตริย์ -เพื่อเฉลิมพระเกียรติพระเจ้าอยู่หัว	ก่อสร้างซุ้มเฉลิมพระเกียรติรัชกาลที่ ๑๐ ขนาดกว้าง ๓.๒๐ม. สูง ๕.๔๐ ม. ประกอบด้วย -ตราสัญลักษณ์ ขนาดความสูงไม่น้อยกว่า ๑.๐๐ ม. ทำจากไฟเบอร์กลาส -กรอบพระบรมฉายาลักษณ์ทำจากไฟเบอร์กลาสขนาดกว้างไม่น้อยกว่า ๑.๘๐ ม. ความยาวไม่น้อยกว่า ๓.๓๐ ม. -รูปพระบรมฉายาลักษณ์ปรีนจากไวนิลพร้อมเฟรมขนาดกว้างไม่น้อยกว่า ๑.๒๐ ม. ขนาดความยาวไม่น้อยกว่า ๒.๗๐ ม. -ตราครุฑขนาดความสูงไม่น้อยกว่า ๐.๘๕ ม. กว้างไม่น้อยกว่า ๐.๗๐ ม. ทำจากไฟเบอร์กลาส	-	๑๕๐,๐๐๐	-	-	-	มีซุ้มเฉลิมพระเกียรติ จำนวน ๑ ซุ้ม	ประชาชนได้มีส่วนร่วมในการแสดงความจงรักภักดีต่อสถาบันพระมหากษัตริย์	สำนักปลัด

ที่	โครงการ	วัตถุประสงค์	เป้าหมาย (ผลผลิตของโครงการ)	งบประมาณและที่ผ่านมา					ตัวชี้วัด	ผลที่คาดว่าจะได้รับ	หน่วยงาน รับผิดชอบหลัก
				๒๕๖๑ (บาท)	๒๕๖๒ (บาท)	๒๕๖๓ (บาท)	๒๕๖๔ (บาท)	๒๕๖๕ (บาท)			
			-พานพุ่มเงิน –พุ่มทอง ขนาดความสูงไม่น้อยกว่า ๑.๑๐ ม.ทำจากไฟเบอร์ กลาส -คชสิทธิ์ทำจากไฟเบอร์ กลาสขนาดความสูงไม่น้อย กว่า ๐.๘๐ ม. ขนาดกว้าง ไม่น้อยกว่า ๐.๘๕ ม. -ฐานทำด้วยไฟเบอร์กลาส ความสูงไม่น้อยกว่า ๐.๓๐ม. ขนาดยาวไม่น้อยกว่า ๓.๒๐ ม. ความลึกไม่น้อยกว่า ๐.๗๐ ม. -ป้ายชื่อสำนักงาน ทำด้วยแผ่นพลาสติกขนาด กว้างไม่น้อยกว่า ๐.๓๐ ม. ขนาดยาวไม่น้อยกว่า ๒.๔๐ ม. -ป้ายข้อความทรงพระเจริญ ขนาดความสูงไม่น้อยกว่า ๐.๕๘ ม. ขนาดกว้างไม่น้อยกว่า ๑.๔๕ ม. -ติดตั้งโครงเหล็กยึดกรอบ ไฟเบอร์กลาส ทำจากเหล็ก ชูบสังกะสี -งานฐานเพื่อความ แข็งแรง -ปรับปรุงภูมิทัศน์เพื่อความ สวยงาม -ติดตั้งไฟส่องสว่าง								

ก. ยุทธศาสตร์จังหวัดตรัง ด้านที่ ๓ เสริมสร้างความมั่นคงทางสังคม พัฒนาคุณภาพชีวิตและการศึกษาเรียนรู้อย่างมีคุณภาพ

ข. ยุทธศาสตร์การพัฒนาของ อปท. ในเขตจังหวัดตรัง ๓.ยุทธศาสตร์การพัฒนาและส่งเสริมการมีส่วนร่วมของประชาชนสู่ระดับฐานราก

ยุทธศาสตร์การพัฒนาเทศบาลตำบลวังวิเศษที่ ๖ การพัฒนาด้านการเมือง การบริหาร

๖.๓ แผนงานการรักษาความสงบภายใน

ที่	โครงการ	วัตถุประสงค์	เป้าหมาย (ผลผลิตของ โครงการ)	งบประมาณและที่ผ่านมา					ตัวชี้วัด	ผลที่คาดว่าจะได้รับ	หน่วยงาน รับผิดชอบหลัก
				๒๕๖๑ (บาท)	๒๕๖๒ (บาท)	๒๕๖๓ (บาท)	๒๕๖๔ (บาท)	๒๕๖๕ (บาท)			
๑	โครงการปรับปรุงระบบส่งน้ำ งานป้องกันและบรรเทา สาธารณภัย	เพื่อเพิ่มประสิทธิภาพในการส่งน้ำ ของงานป้องกัน และบรรเทาสา ธารณภัยของ เทศบาล	ปรับปรุงระบบ ส่งน้ำ ๑ ระบบ	-	-	๑,๐๐๐,๐๐๐	-	-	มีระบบส่งน้ำ ของงาน ป้องกันและ บรรเทาสา ธารณภัยที่มี ประสิทธิภาพ ๑ ระบบ	มีระบบส่งน้ำของ งานป้องกันและ บรรเทาสาธารณ ภัยที่มีประสิทธิ ภาพ ไว้บริการ	สำนักปลัด

ยุทธศาสตร์/แผนงาน	ปี ๒๕๖๑		ปี ๒๕๖๒		ปี ๒๕๖๓		ปี ๒๕๖๔		ปี ๒๕๖๕		รวม ๕ ปี	
	จำนวนโครงการ	งบประมาณ (บาท)	จำนวนโครงการ	งบประมาณ (บาท)	จำนวนโครงการ	งบประมาณ (บาท)	จำนวนโครงการ	งบประมาณ (บาท)	จำนวนโครงการ	งบประมาณ (บาท)	จำนวนโครงการ	งบประมาณ (บาท)
๔ การพัฒนาด้านสิ่งแวดล้อม อนุรักษ์ทรัพยากรธรรมชาติและสิ่งแวดล้อมควบคู่การส่งเสริมการท่องเที่ยว												
๔.๑ แผนงานสร้างความเข้มแข็งของชุมชน	-	-	-	-	๑	๑๒,๘๗๖,๐๐๐	๑	๒,๐๐๐,๐๐๐	-	-	๒	๑๔,๘๗๖,๐๐๐
๔.๒ แผนงานเคหะและชุมชน	-	-	-	-	๑	๓,๕๐๐,๐๐๐	-	-	-	-	๑	๓,๕๐๐,๐๐๐
รวม	-	-	-	-	๒	๑๖,๓๗๖,๐๐๐	๑	๒,๐๐๐,๐๐๐	-	-	๓	๑๘,๓๗๖,๐๐๐
๕ การพัฒนาคุณภาพชีวิตและสังคมและประชาชนอยู่ดีมีสุข												
๕.๑ แผนงานสร้างความเข้มแข็งของชุมชน	-	-	-	-	-	-	-	-	-	-	-	-
๕.๒ แผนงานงบกลาง	-	-	-	-	-	-	-	-	-	-	-	-
๕.๓ แผนงานการรักษาความสงบภายใน	-	-	-	-	-	-	-	-	-	-	-	-
๕.๔ แผนงานสาธารณสุข	-	-	-	-	-	-	-	-	-	-	-	-
รวม	-	-	-	-	-	-	-	-	-	-	-	-
๖ การพัฒนาด้านการเมือง การบริหาร												
๖.๑ แผนงานสร้างความเข้มแข็งของชุมชน	-	-	-	-	-	-	-	-	-	-	-	-
๖.๒ แผนงานบริหารงานทั่วไป	-	-	-	-	-	-	-	-	-	-	-	-
๖.๓ แผนงานการรักษาความสงบภายใน	-	-	-	-	-	-	-	-	-	-	-	-
รวม	-	-	-	-	-	-	-	-	-	-	-	-
รวมทั้งสิ้น	-	-	-	-	๔	๑๗,๓๕๘,๐๐๐	๑	๒,๐๐๐,๐๐๐	๑	๓,๐๘๐,๐๐๐	๖	๒๒,๘๓๘,๐๐๐

รายละเอียดโครงการพัฒนา
แผนพัฒนาท้องถิ่น (พ.ศ.๒๕๖๑-๒๕๖๕)
สำหรับ โครงการเกื้อหนุนขององค์การบริหารส่วนจังหวัด
เทศบาลตำบลวังวิเศษ

-
- ก. ยุทธศาสตร์จังหวัดต้งต้ง ด้านที่ ๑ สร้างฐานเศรษฐกิจของจังหวัดด้านเกษตรกรรมและอุตสาหกรรมที่มั่นคงและยั่งยืน
- ข. ยุทธศาสตร์การพัฒนาของ อบท. ในเขตจังหวัดต้งต้ง ๑. ยุทธศาสตร์การพัฒนาด้านโครงสร้างพื้นฐานควบคู่การท่องเที่ยวเชิงอนุรักษ์
- ยุทธศาสตร์การพัฒนาเทศบาลตำบลวังวิเศษที่ ๑ การพัฒนาด้านโครงสร้างพื้นฐานและการวางผังเมือง
- แผนงานเคหะและชุมชน

ที่	โครงการ	วัตถุประสงค์	เป้าหมาย (ผลผลิตของ โครงการ)	งบประมาณและที่ผ่านมา					ตัวชี้วัด	ผลที่คาดว่าจะ ได้รับ	หน่วยงาน รับผิดชอบ หลัก
				๒๕๖๑ (บาท)	๒๕๖๒ (บาท)	๒๕๖๓ (บาท)	๒๕๖๔ (บาท)	๒๕๖๕ (บาท)			
๑	โครงการก่อสร้างถนนลาดยาง สายบ้านนายเอี่ยม อินทโร เชื่อมต่อถนนของ อบต.วัง มะปรางเหนือ หมู่ที่ ๘ (ชุมชนวัง ทอง)	ใช้ขนส่งผลผลิตของ ประชาชนเพิ่ม เส้นทางจราจรและ เชื่อมต่อระหว่าง เทศบาล และ อบต. วังมะปรางเหนือ	ก่อสร้าง ถนนลาดยาง ๑ สาย กว้าง ๖ เมตร ยาว ๓๕๐ เมตร	-	-	๘๘๒,๐๐๐	-		มีเส้นทาง ในการ สัญจรที่ได้ มาตรฐาน ๑ สาย	ประชาชนใช้ สัญจรไปมา เชื่อมต่อ ระหว่าง เทศบาลและ อบต.วปน และขนส่ง ผลผลิต	กองช่าง (ขอสนับสนุน จาก อบจ.)
๒	โครงการก่อสร้างสะพานคอนกรีต เสริมเหล็กข้ามคลองซี (ชุมชนวังทอง)	ใช้ขนส่งผลผลิตของ ประชาชนเพิ่ม เส้นทางจราจร ลดความแออัดใน การใช้ถนนสายหลัก	ก่อสร้างสะพาน คอนกรีตเสริม เหล็ก ๑ แห่ง กว้าง ๖ เมตร ยาว ๕๐ เมตร	-	-	-	-	๓,๐๘๐,๐๐๐	สร้าง สะพานที่ ได้ มาตรฐาน ๑ แห่ง	การคมนาคม สัญจรมีความ สะดวกลด ความแออัดใน การใช้ถนน สายหลัก	กองช่าง (ขอสนับสนุน จาก อบจ.)
รวม๒.....โครงการ	-	-	-	-	๘๘๒,๐๐๐	-	๓,๐๘๐,๐๐๐	-	-	-

ก. ยุทธศาสตร์จังหวัดตรังตั้ง ด้านที่ ๑ สร้างฐานเศรษฐกิจของจังหวัดด้านเกษตรกรรมและอุตสาหกรรมที่มั่นคงและยั่งยืน

ข. ยุทธศาสตร์การพัฒนาของ อปท. ในเขตจังหวัดตรัง ๑. ยุทธศาสตร์การพัฒนาด้านโครงสร้างพื้นฐานควบคู่การท่องเที่ยวเชิงอนุรักษ์
ยุทธศาสตร์การพัฒนาเทศบาลตำบลวังวิเศษที่ ๑ การพัฒนาด้านโครงสร้างพื้นฐานและการวางผังเมือง

➤ แผนงานการเกษตร

ที่	โครงการ	วัตถุประสงค์	เป้าหมาย (ผลผลิตของ โครงการ)	งบประมาณและที่ผ่านมา					ตัวชี้วัด	ผลที่คาดว่าจะได้รับ	หน่วยงาน รับผิดชอบหลัก
				๒๕๖๑ (บาท)	๒๕๖๒ (บาท)	๒๕๖๓ (บาท)	๒๕๖๔ (บาท)	๒๕๖๕ (บาท)			
๑	โครงการขุดลอกสระเก็บน้ำ ชุมชนต้นปรัง (สระนายเริ่ม สุขเสน) พร้อมสร้างประตูระบาย น้ำ เปิด-ปิด (แผนชุมชนต้นปรัง)	เพื่อเพิ่มประสิทธิภาพ ในการกักเก็บน้ำ การ ประกอบอาชีพ	ขุดลอกสระเก็บน้ำ ชุมชนต้นปรัง (สระ นายเริ่ม สุขเสน) เนื้อที่ ๑๔ ไร่ พร้อม ก่อสร้างประตู ระบายน้ำ	-	-	๕,๐๐๐,๐๐๐	-	-	เนื้อที่ ๑๔ ไร่	มีที่กักเก็บน้ำ เพิ่มขึ้น น้ำ อุปโภค บริโภคแล การประมง	กองช่าง (ขอสนับสนุนจาก กรมทรัพย์ฯ)
รวม๑.....โครงการ	-	-	-	-	๕,๐๐๐,๐๐๐	-	-			

ก. ยุทธศาสตร์จังหวัดตรังตรง ด้านที่ ๔ บริหารจัดการทรัพยากรธรรมชาติและสิ่งแวดล้อมอย่างเหมาะสมกับชุมชน/พื้นที่และมีความยั่งยืน

ข. ยุทธศาสตร์การพัฒนาของ อปท. ในเขตจังหวัดตรัง ๑. ยุทธศาสตร์การพัฒนาด้านโครงสร้างพื้นฐานควบคู่การท่องเที่ยวเชิงอนุรักษ์

ยุทธศาสตร์การพัฒนาเทศบาลตำบลวังวิเศษที่ ๔ การพัฒนาด้านสิ่งแวดล้อม อนุรักษ์ทรัพยากรธรรมชาติและสิ่งแวดล้อมควบคู่การส่งเสริมการท่องเที่ยว

➤แผนงานเคหะและชุมชน

ที่	โครงการ	วัตถุประสงค์	เป้าหมาย (ผลผลิตของ โครงการ)	งบประมาณและที่ผ่านมา					ตัวชี้วัด	ผลที่คาดว่าจะได้รับ	หน่วยงาน รับผิดชอบ หลัก
				๒๕๖๑ (บาท)	๒๕๖๒ (บาท)	๒๕๖๓ (บาท)	๒๕๖๔ (บาท)	๒๕๖๕ (บาท)			
๑	โครงการปรับปรุงภูมิทัศน์ แหล่งท่องเที่ยวสวนมหาราช (สวนหลวง ร.๙) ประจำ อำเภอวังวิเศษ (แผนชุมชนต้นปรัง)	ส่งเสริมให้เป็น แหล่งท่องเที่ยวใน ระดับอำเภอ และเพื่อต้องการ อนุรักษ์ทรัพยากร ป่าไม้ในพื้นที่อำเภอ วังวิเศษเอาไว้	ปรับปรุงภูมิทัศน์ ภายในสวน มหาราช (สวนหลวง ร.๙) พร้อมส่งเสริมให้ เป็นสถานที่ ท่องเที่ยวแห่งแรก ในเขตเทศบาล โดยการปรับปรุง ห้องน้ำ สร้างป้อม ยาม และตกแต่ง ภูมิทัศน์โดยรอบ		-	๑๒,๘๗๖,๐๐๐	-		มีสถานที่ ท่องเที่ยว เชิงอนุรักษ์ ๑ แห่ง ในเขต เทศบาล	ประชาชนใน อำเภอวังวิเศษ มีสถานที่ ท่องเที่ยวและ แหล่งพักผ่อน หย่อนใจและ สร้างรายได้แก่ คนในพื้นที่	กองช่าง (ขอสนับสนุน จาก อบจ.)
๒	โครงการสร้างแนวป้องกันตลิ่งริม คลองซี (ฝั่งซ้าย) (แผนชุมชนรัชฎา)	-เพื่อก่อสร้างแนว ป้องกันกัดเซาะ ตลิ่ง ป้องกันน้ำท่วม ริมคลองซี ช่วยให้ การระบายน้ำเป็นไป อย่างสะดวกขึ้น -เพื่อพัฒนาเป็นแหล่ง ท่องเที่ยว แนวริม คลองซี	สร้างแนวป้องกัน ตลิ่งริมคลองซี ระยะทาง ๕๐๐ เมตร	-	-		๒,๐๐๐,๐๐๐		สร้างแนว ป้องกันตลิ่ง ริมคลองซี ๑ จุด	มีแนวป้องกัน ตลิ่ง ป้องกันน้ำ ท่วมริมคลองซี ช่วยให้การ ระบายน้ำ เป็นไปอย่าง สะดวกขึ้น เพื่อพัฒนาเป็น แหล่งท่องเที่ยว และชมทิวทัศน์ ตามแนวคลองซี	กองช่าง (ขอสนับสนุน จาก อบจ.)
รวม๒.....โครงการ	-	-	-	-	๑๒,๘๗๖,๐๐๐	๒,๐๐๐,๐๐๐		-	-	-

ก. ยุทธศาสตร์จังหวัดตรังตรง ด้านที่ ๔ บริหารจัดการทรัพยากรธรรมชาติและสิ่งแวดล้อมอย่างเหมาะสมกับชุมชน/พื้นที่และมีความยั่งยืน

ข. ยุทธศาสตร์การพัฒนาของ อปท. ในเขตจังหวัดตรัง ๔. ยุทธศาสตร์การพัฒนาด้านการอนุรักษ์พลังงานและการจัดการ ทรัพยากรธรรมชาติและสิ่งแวดล้อมอย่างยั่งยืน

ยุทธศาสตร์การพัฒนาเทศบาลตำบลวังวิเศษที่ ๔ การพัฒนาด้านสิ่งแวดล้อม อนุรักษ์ทรัพยากรธรรมชาติและสิ่งแวดล้อมควบคู่การส่งเสริมการท่องเที่ยว

➤ แผนงานสร้างความเข้มแข็งของชุมชน

ที่	โครงการ	วัตถุประสงค์	เป้าหมาย (ผลผลิตของ โครงการ)	งบประมาณและที่ผ่านมา					ตัวชี้วัด	ผลที่คาดว่าจะได้รับ	หน่วยงาน รับผิดชอบ หลัก
				๒๕๖๑ (บาท)	๒๕๖๒ (บาท)	๒๕๖๓ (บาท)	๒๕๖๔ (บาท)	๒๕๖๕ (บาท)			
๑	โครงการก่อสร้างอาคารและติดตั้ง เตาเผาศพแบบไร้มลพิษ (ชุมชนต้นปรัง)	เพื่อจัดการระบบ ฌาปนสถานให้เป็น ระเบียบถูกต้องปลอด มลพิษ	มีอาคารและระบบ เตาเผาไร้มลพิษ ๑ แห่ง	-	-	๓,๕๐๐,๐๐๐	-		ก่อสร้าง อาคารและ ติดตั้งเตาเผา ศพแบบไร้ มลพิษ ๑ แห่ง	มีระบบฌาปน สถาน มีมาตรฐาน ปลอดมลพิษ	กองสาธารณสุข /กรมควบคุม มลพิษ
รวม๑.....โครงการ	-	-	-	-	๓,๕๐๐,๐๐๐	-		-	-	-

บัญชีสรุปโครงการพัฒนา (ของ ผอ ๓)
 แผนพัฒนาท้องถิ่นสี่ปี (พ.ศ.๒๕๖๑-๒๕๖๕)
 เทศบาลตำบลวังวิเศษ

แบบ ผ.๐๑

ยุทธศาสตร์/แผนงาน	ปี ๒๕๖๑		ปี ๒๕๖๒		ปี ๒๕๖๓		ปี ๒๕๖๔		ปี ๒๕๖๕		รวม ๕ ปี	
	จำนวนโครงการ	งบประมาณ (บาท)	จำนวนโครงการ	งบประมาณ (บาท)	จำนวนโครงการ	งบประมาณ (บาท)	จำนวนโครงการ	งบประมาณ (บาท)	จำนวนโครงการ	งบประมาณ (บาท)	จำนวนโครงการ	งบประมาณ (บาท)
๑ แผนงานบริหารงานทั่วไป	๒	๑๕๗,๗๐๐	๘	๑,๓๓๓,๑๐๐	๔	๗๙,๐๐๐	-	-	-	-	๑๔	๑,๕๖๙,๘๐๐
๒ แผนงานการรักษาความสงบภายใน	๒	๑๕๗,๐๐๐	๔	๑๑,๒๔๒,๕๐๐	-	-	-	-	-	-	๖	๑๑,๓๙๙,๕๐๐
๓ แผนงานการศึกษา	๔	๙๕,๓๐๐	๑	๑๗๗,๒๐๐	๒	๓๕,๔๐๐	-	-	-	-	๗	๓๐๗,๙๐๐
๔ แผนงานเคหะและชุมชน			๔	๙๑,๐๐๐	๓	๓๕,๗๐๐	๒	๓,๕๒๕,๐๐๐	๑	๒๕,๐๐๐	๑๐	๓,๖๗๖,๗๐๐
๕ แผนงานสาธารณสุข	๑	๒๖,๗๐๐	-	-	-	-	-	-	-	-	๑	๒๖,๗๐๐
๖ แผนงานสวัสดิการสังคม	๑	๘,๐๐๐	-	-	-	-	-	-	-	-	๑	๘,๐๐๐
๗ แผนงานสังคมสงเคราะห์	-	-	๑	๗๐๐	-	-	-	-	-	-	๑	๗๐๐
รวมทั้งสิ้น	๑๐	๔๔๔,๗๐๐	๑๘	๑๒,๘๔๔,๕๐๐	๙	๑๕๐,๑๐๐	๒	๓,๕๒๕,๐๐๐	๑	๒๕,๐๐๐	๔๐	๑๖,๙๘๙,๓๐๐

บัญชีครุภัณฑ์
แผนพัฒนาท้องถิ่น (พ.ศ.๒๕๖๑-๒๕๖๕)

แบบ ผ.๐๓

เทศบาลตำบลวังวิเศษ

ที่	แผนงาน	หมวด	ประเภท	วัตถุประสงค์	เป้าหมาย (ผลผลิตของครุภัณฑ์)	งบประมาณและที่ผ่านมา					หน่วยงาน รับผิดชอบหลัก
						๒๕๖๑ (บาท)	๒๕๖๒ (บาท)	๒๕๖๓ (บาท)	๒๕๖๔ (บาท)	๒๕๖๕ (บาท)	
๑	แผนงานบริหารงานทั่วไป	ครุภัณฑ์ที่ดิน และสิ่งก่อสร้าง	ครุภัณฑ์ไฟฟ้า และวิทยุ	ใช้ในการ ประชาสัมพันธ์ ข้อมูลข่าวสาร ของเทศบาล	โครงการปรับปรุง ครุภัณฑ์ระบบเสียงตาม สายและอุปกรณ์ระบบ กระจายเสียงทั่วเขต เทศบาล (แผนทุกชุมชน)	-	๑๓๐,๐๐๐	-	-	-	สำนักปลัด
๒	แผนงานบริหารงานทั่วไป	ครุภัณฑ์ที่ดิน และสิ่งก่อสร้าง	ครุภัณฑ์ไฟฟ้า และวิทยุ	ใช้ในการ ประชาสัมพันธ์ ข้อมูลข่าวสาร ของเทศบาล	โครงการปรับปรุง ซ่อมแซมครุภัณฑ์ระบบ กระจายเสียง ทั้งระบบ เสียงตามสายและระบบ ไร้สาย พร้อมอุปกรณ์ ทั้งระบบทั่วเขต เทศบาล (แผนทุกชุมชน)	-	๒๕๐,๐๐๐	-	-	-	สำนักปลัด
๓	แผนงานบริหารงานทั่วไป	ครุภัณฑ์ที่ดิน และสิ่งก่อสร้าง	ครุภัณฑ์ สำนักงาน	จัดเก็บเอกสาร	โครงการจัดซื้อครุภัณฑ์ สำนักงาน ประเภท ตู้เก็บเอกสารรางเลื่อน จำนวน ๑ ตู้	๑๕๐,๐๐๐	-	-	-	-	กองคลัง
๔	แผนงานบริหารงานทั่วไป	ครุภัณฑ์ที่ดิน และสิ่งก่อสร้าง	ครุภัณฑ์ สำนักงาน	จัดเก็บเอกสาร	โครงการจัดซื้อครุภัณฑ์ สำนักงาน ประเภท ตู้เก็บเอกสารบานเลื่อน กระจก ๒ ประตู มือจับ อะลูมิเนียมแบบฝัง พร้อมกุญแจล็อก จำนวน ๒ ตัว	-	๑๒,๐๐๐	-	-	-	สำนักปลัด

ที่	แผนงาน	หมวด	ประเภท	วัตถุประสงค์	เป้าหมาย (ผลผลิตของครุภัณฑ์)	งบประมาณและที่ผ่านมา					หน่วยงาน รับผิดชอบหลัก
						๒๕๖๑ (บาท)	๒๕๖๒ (บาท)	๒๕๖๓ (บาท)	๒๕๖๔ (บาท)	๒๕๖๕ (บาท)	
๕	แผนงานบริหารงานทั่วไป	ครุภัณฑ์ที่ดิน และสิ่งก่อสร้าง	ครุภัณฑ์ คอมพิวเตอร์	เพิ่มประสิทธิภาพ การปฏิบัติงาน	โครงการจัดซื้อครุภัณฑ์ คอมพิวเตอร์ประเภท เครื่อง คอมพิวเตอร์ พร้อมอุปกรณ์ ประกอบด้วย จอ คอมพิวเตอร์CPU เครื่อง สำรองไฟ เครื่องพรีน เตอร์จำนวน ๑ชุด	๗,๗๐๐	-	-	-	-	สำนักปลัด
๖	แผนงานบริหารงานทั่วไป	ครุภัณฑ์ที่ดิน และสิ่งก่อสร้าง	จัดซื้อครุภัณฑ์ ยานพาหนะ และขนส่ง	เพิ่มประสิทธิภาพ การปฏิบัติงาน และให้บริการ ประชาชน	โครงการจัดซื้อครุภัณฑ์ ยานพาหนะและขนส่ง ประเภทรถยนต์ ส่วนบุคคล รถบรรทุก (ดีเซล)ขนาด ๑ ตัน ปริมาตรกระบอกสูบไม่ ต่ำกว่า ๒,๐๐๐ ซีซี หรือกำลังเครื่องยนต์ สูงสุดไม่ต่ำกว่า ๘๐ กิโลวัตต์ ขับเคลื่อน ๒ ล้อ แบบดับเบิลเค็บ จำนวน ๑ คัน	-	๗๒๙,๐๐๐	-	-	-	สำนักปลัด
๗	แผนงานบริหารงานทั่วไป	ครุภัณฑ์ที่ดิน และสิ่งก่อสร้าง	จัดซื้อครุภัณฑ์ คอมพิวเตอร์	เพิ่มประสิทธิภาพ การปฏิบัติงาน และให้บริการ ประชาชน	เครื่องคอมพิวเตอร์ โน้ตบุ๊ก ตามเกณฑ์ราคากลาง และคุณลักษณะพื้นฐาน ของระบบ กล้องโทรทัศน์วงจรปิด ฉบับเดือนมีนาคม ๒๕๖๒			๒๒,๐๐๐	-	-	สำนักปลัด

ที่	แผนงาน	หมวด	ประเภท	วัตถุประสงค์	เป้าหมาย (ผลผลิตของครุภัณฑ์)	งบประมาณและที่ผ่านมา					หน่วยงาน รับผิดชอบ หลัก
						๒๕๖๑ (บาท)	๒๕๖๒ (บาท)	๒๕๖๓ (บาท)	๒๕๖๔ (บาท)	๒๕๖๕ (บาท)	
๘	แผนงานบริหารทั่วไป	ครุภัณฑ์ที่ดิน และสิ่งก่อสร้าง	ครุภัณฑ์ โฆษณาและ เผยแพร่	เพื่อใช้ประโยชน์ ในการเผยแพร่ ข้อมูลข่าวสารให้ ผู้ติดต่อราชการ	โทรทัศน์ แอลอีดี สมาร์ททีวี (LED) Smart TV จำนวน ๑ เครื่อง ตามมาตราฐานครุภัณฑ์ ฉบับเดือนธันวาคม ๒๕๖๑ (ชุมชนวังวิเศษ)	-	๑๔,๐๐๐	-	-		สำนักปลัด
๙	แผนงานบริหารทั่วไป	ครุภัณฑ์ที่ดิน และสิ่งก่อสร้าง	ครุภัณฑ์ สำนักงาน	จัดเก็บเอกสาร	ตู้เหล็กเก็บเอกสาร ขนาด ๒ บาน (มอก.) มีมือจับชนิดปิด มีแผ่น ปรับระดับ ๓ ชั้น จำนวน ๓ ตู้ (ชุมชนวังวิเศษ)	-	-	๑๖,๕๐๐	-		สำนักปลัด
๑๐	แผนงานบริหารทั่วไป	ครุภัณฑ์ที่ดิน และสิ่งก่อสร้าง	ครุภัณฑ์ สำนักงาน	ให้บริการ ประชาชน	ชุดรับแขก พร้อมโต๊ะ กลาง จำนวน ๔ ตัว (โซฟา๓ ที่นั่ง ๑ ตัว) (โซฟา ๑ ที่นั่ง ๑ ตัว) (โต๊ะกลาง ๑ตัว) (ชุมชนวังวิเศษ)	-	-	๒๒,๕๐๐	-		สำนักปลัด
๑๑	แผนงานบริหารทั่วไป	ครุภัณฑ์ที่ดิน และสิ่งก่อสร้าง	ครุภัณฑ์ คอมพิวเตอร์	เพื่อเพิ่มประสิทธิ ภาพการปฏิบัติ งานและให้ บริการประชาชน	จัดซื้อเครื่องสำรองไฟ ขนาด ๘๐๐ VA จำนวน ๗ ตัว (สำนักปลัด ๔ ตัว) (กองคลัง ๓ ตัว) ตามเกณฑ์ราคากลาง และคุณลักษณะพื้นฐาน ครุภัณฑ์คอมพิวเตอร์ ปี ๒๕๖๑	-	๑๗,๕๐๐	-	-		สำนักปลัด กองคลัง

ที่	แผนงาน	หมวด	ประเภท	วัตถุประสงค์	เป้าหมาย (ผลผลิตของครุภัณฑ์)	งบประมาณและที่ผ่านมา					หน่วยงาน รับผิดชอบ หลัก
						๒๕๖๑ (บาท)	๒๕๖๒ (บาท)	๒๕๖๓ (บาท)	๒๕๖๔ (บาท)	๒๕๖๕ (บาท)	
๑๒	แผนงานบริหารทั่วไป	ครุภัณฑ์ที่ดิน และสิ่งก่อสร้าง	ครุภัณฑ์ สำนักงาน	เพื่อเพิ่มประสิทธิภาพการปฏิบัติงานและให้บริการประชาชน	จัดซื้อพร้อมติดตั้งเครื่องปรับอากาศขนาด ๒๐,๐๐๐ บีทียู จำนวน ๑ เครื่อง ตามมาตรฐานครุภัณฑ์ ฉบับเดือนธันวาคม ๒๕๖๑	-	๓๐,๖๐๐	-	-		กองคลัง
๑๓	แผนงานบริหารงานทั่วไป	ครุภัณฑ์ที่ดิน และสิ่งก่อสร้าง	ครุภัณฑ์ สำนักงาน	จัดเก็บเอกสาร	ตู้เอกสารเหล็กบานเลื่อนกระจก จัดเก็บ ๓ ชั้น (ตู้ ๓ ฟุต) ขนาดสินค้า (กว้าง x ลึก x สูง) : ๙๑.๗ x ๔๕.๗ x ๙๐ ซม. / ตู้ จำนวน ๓ ตัว	-	-	๑๘,๐๐๐	-		สำนักปลัด
๑๔	แผนงานบริหารงานทั่วไป	ครุภัณฑ์ที่ดิน และสิ่งก่อสร้าง	ครุภัณฑ์อื่นๆ	จัดซื้อซุ้มเฉลิมพระเกียรติรัชกาลที่ ๑๐ พร้อมติดตั้ง จำนวน ๑ ซุ้ม (ซุ้มชนวังวิเศษ)	จัดซื้อซุ้มเฉลิมพระเกียรติรัชกาลที่ ๑๐ ขนาดกว้าง ๓.๒๐ ม. สูง ๕.๔๐ ม. ประกอบด้วย -ตราสัญลักษณ์ขนาด ความสูงไม่น้อยกว่า ๑.๐๐ ม. ทำจากไฟเบอร์กลาส -กรอบพระบรมฉายาลักษณ์ทำจากไฟเบอร์กลาสขนาดกว้างไม่น้อยกว่า ๑.๘๐ ม. ความยาวไม่น้อยกว่า ๓.๓๐ ม.	-	๑๕๐,๐๐๐	-	-		สำนักปลัด

ที่	แผนงาน	หมวด	ประเภท	วัตถุประสงค์	เป้าหมาย (ผลผลิตของครุภัณฑ์)	งบประมาณและที่ผ่านมา					หน่วยงาน รับผิดชอบ หลัก
						๒๕๖๑ (บาท)	๒๕๖๒ (บาท)	๒๕๖๓ (บาท)	๒๕๖๔ (บาท)	๒๕๖๕ (บาท)	
					<p>-รูปพระบรมฉายา ลักษณะปรี้นจากไวนิล พร้อมเฟรมขนาดกว้าง ไม่น้อยกว่า ๑.๒๐ ม. ขนาดความยาวไม่น้อย กว่า ๒.๗๐ ม. -ตราครุฑขนาดความสูง ไม่น้อยกว่า ๐.๘๕ ม. กว้างไม่น้อย กว่า ๐.๗๐ ม. ทำจากไฟเบอร์กลาส -พานพุ่มเงิน -พุ่มทอง ขนาดความสูงไม่น้อย กว่า ๑.๑๐ ม.ทำจากไฟ เบอร์กลาส -คชสิงห์ทำจากไฟเบอร์ กลาสขนาดความสูงไม่ น้อยกว่า ๐.๘๐ ม. ขนาดกว้างไม่น้อยกว่า ๐.๘๕ ม. -ฐานทำด้วยไฟเบอร์ กลาสความสูงไม่น้อยกว่า ๐.๓๐ม. ขนาดยาวไม่ น้อยกว่า ๓.๒๐ ม. ความ ลึกไม่น้อยกว่า ๐.๗๐ ม. -ป้ายชื่อสำนักงาน ทำด้วยแผ่นพลาสติก ขนาดกว้างไม่น้อยกว่า ๐.๓๐ ม.ขนาดยาวไม่ น้อยกว่า ๒.๔๐ ม.</p>						

ที่	แผนงาน	หมวด	ประเภท	วัตถุประสงค์	เป้าหมาย (ผลผลิตของครุภัณฑ์)	งบประมาณและที่ผ่านมา					หน่วยงาน รับผิดชอบ หลัก
						๒๕๖๑ (บาท)	๒๕๖๒ (บาท)	๒๕๖๓ (บาท)	๒๕๖๔ (บาท)	๒๕๖๕ (บาท)	
					-ป้ายข้อความทรงพระ เจริญขนาดความสูงไม่ น้อยกว่า๐.๕๘ ม. ขนาดกว้างไม่น้อยกว่า ๑.๔๕ ม. -ติดตั้งโครงเหล็กยึด กรอบไฟเบอร์กลาส ทำ จากเหล็กชุบสังกะสี -งานฐานเพื่อความ แข็งแรง -ปรับปรุงภูมิทัศน์เพื่อ ความสวยงาม -ติดตั้งไฟส่องสว่าง						
๑๕	แผนงานรักษาความสงบภายใน	ครุภัณฑ์ที่ดิน และสิ่งก่อสร้าง	ครุภัณฑ์ไฟฟ้า และวิทยุ ประเภท	ใช้ในงานป้องกัน สาธารณภัย	โครงการจัดซื้อครุภัณฑ์ ไฟฟ้าและวิทยุประเภท แผงกั้นไฟจราจร (ชุดสามเหลี่ยมหยุด ตรวจ) จำนวน ๕ ชุด	๕๗,๐๐๐	-	-	-		สำนักปลัด
๑๖	แผนงานรักษาความสงบภายใน	ครุภัณฑ์ที่ดิน และสิ่งก่อสร้าง	ครุภัณฑ์ โฆษณาและ เผยแพร่	ใช้ในงานป้องกัน สาธารณภัย	โครงการติดตั้งครุภัณฑ์ โฆษณาและเผยแพร่ กล้องวงจรปิด(CCTV) ในเขตชุมชนหรือ สถานที่สำคัญต่างๆ (ติดตั้งเพิ่มเติม) ๑๐ จุด (แผนชุมชนวังทอง)	-	๑,๒๐๐,๐๐๐	-	-		สำนักปลัด

ที่	แผนงาน	หมวด	ประเภท	วัตถุประสงค์	เป้าหมาย (ผลผลิตของครุภัณฑ์)	งบประมาณและที่ผ่านมา					หน่วยงาน รับผิดชอบ หลัก
						๒๕๖๑ (บาท)	๒๕๖๒ (บาท)	๒๕๖๓ (บาท)	๒๕๖๔ (บาท)	๒๕๖๕ (บาท)	
๑๗	แผนงานรักษาความสงบภายใน	ครุภัณฑ์ที่ดิน และสิ่งก่อสร้าง	ครุภัณฑ์ ยานพาหนะ และขนส่ง	ใช้ในงานป้องกัน สาธารณภัย	โครงการจัดซื้อกระจก โค้งติดตั้งตามจุดต่างๆ ๑๐ จุด	๑๐๐,๐๐๐	-	-	-		สำนักปลัด
๑๘	แผนงานรักษาความสงบภายใน	ครุภัณฑ์ที่ดิน และสิ่งก่อสร้าง	ครุภัณฑ์ ยานพาหนะ และขนส่ง	ใช้ในงานป้องกัน สาธารณภัย	โครงการจัดซื้อครุภัณฑ์ ยานพาหนะและขนส่ง ประเภทรถยนต์ ดับเพลิงอเนกประสงค์ ถึงบรรจุน้ำมีความจุไม่ น้อยกว่า ๑๒,๐๐๐ ลิตร จำนวน ๑ คัน	-	๕,๐๐๐,๐๐๐	-	-		สำนักปลัด
๑๙	แผนงานรักษาความสงบภายใน	ครุภัณฑ์ที่ดิน และสิ่งก่อสร้าง	ครุภัณฑ์ ยานพาหนะ และขนส่ง	ใช้ในงานป้องกัน สาธารณภัย	โครงการจัดซื้อครุภัณฑ์ ยานพาหนะและขนส่ง ประเภทรถยนต์ ดับเพลิงอเนกประสงค์ ถึงบรรจุน้ำมีความจุไม่ น้อยกว่า ๑๒,๐๐๐ ลิตร จำนวน ๑ คัน (ชุมชนวังวิเศษ)	-	๕,๐๐๐,๐๐๐	-	-		สำนักปลัด
๒๐	แผนงานรักษาความสงบภายใน	ครุภัณฑ์ที่ดิน และสิ่งก่อสร้าง	ครุภัณฑ์อื่น	ใช้ในงานป้องกัน สาธารณภัย	ป้ายสามเหลี่ยมหยุด ตรวจ แบบโปร่ง จำนวน ๕ ชุด - ความสูงไม่น้อยกว่า ๑๕๖ ซม. - ความยาวไม่น้อยกว่า ๑๐๐ ซม.	-	๔๒,๕๐๐	-	-		สำนักปลัด

ที่	แผนงาน	หมวด	ประเภท	วัตถุประสงค์	เป้าหมาย (ผลผลิตของครุภัณฑ์)	งบประมาณและที่ผ่านมา					หน่วยงาน รับผิดชอบ หลัก
						๒๕๖๑ (บาท)	๒๕๖๒ (บาท)	๒๕๖๓ (บาท)	๒๕๖๔ (บาท)	๒๕๖๕ (บาท)	
					<ul style="list-style-type: none"> - ไฟหมุน (ไฟฉุกเฉินสีแดง) ขนาด ๔.๘ นิ้ว ๑๐ วัตต์ - ปลั๊กไฟปิด - เปิด สำหรับไฟฉุกเฉินสีแดง ๑ จุด - ไฟนีออนขนาด ๓๖ วัตต์ ด้านละ ๑ หลอด - โครงเหล็กพ่นด้วย สี้อีพริก ขาวตัดแดง - แผ่นป้ายหยุดตรวจ ขนาด ๔๕x๔๕ ซม. ติด สัญลักษณ์หยุดตรวจ ด้วยสติ๊กเกอร์สะท้อน แสง ๓M - แผ่นเหล็กใสชื่อ หน่วยงาน ขนาด ๗๓x๑๕ ซม. - สายไฟยาว ๒๐ เมตร - ล้อขนาด ๘ นิ้ว ๔ ล้อ - ใช้ระบบไฟฟ้า (ชุมชนวังวิเศษ) 						
๒๑	แผนงานการศึกษา	ครุภัณฑ์ที่ดิน และสิ่งก่อสร้าง	ครุภัณฑ์ สำนักงาน	ให้บุคลากรใช้นั่ง ปฏิบัติบริการ ประชาชน	โครงการจัดซื้อครุภัณฑ์ สำนักงาน ประเภท โต๊ะทำงานเหล็กขนาด ๓ ฟุตพร้อมกระจก จำนวน ๒ ตัว	๙,๐๐๐	-	-	-		กองการศึกษา

ที่	แผนงาน	หมวด	ประเภท	วัตถุประสงค์	เป้าหมาย (ผลผลิตของครุภัณฑ์)	งบประมาณและที่ผ่านมา					หน่วยงาน รับผิดชอบ หลัก
						๒๕๖๑ (บาท)	๒๕๖๒ (บาท)	๒๕๖๓ (บาท)	๒๕๖๔ (บาท)	๒๕๖๕ (บาท)	
๒๒	แผนงานการศึกษา	ครุภัณฑ์ที่ดิน และสิ่งก่อสร้าง	ครุภัณฑ์ สำนักงาน	ให้บุคลากรใช้นั่ง ปฏิบัติบริการ ประชาชน	โครงการจัดซื้อครุภัณฑ์ สำนักงาน ประเภท เก้าอี้ทำงาน จำนวน ๒ ตัว	๑๒,๐๐๐	-	-	-		กองการศึกษา
๒๓	แผนงานการศึกษา	ครุภัณฑ์ที่ดิน และสิ่งก่อสร้าง	ครุภัณฑ์เกษตร	ตัดหญ้าตามส่วน ราชการของ เทศบาล	โครงการจัดซื้อครุภัณฑ์ เกษตรประเภทเครื่อง ตัดหญ้าแบบล้อ จักรยาน จำนวน ๑ เครื่อง	๙,๕๐๐	-	-	-		กองการศึกษา
๒๔	แผนงานการศึกษา	ครุภัณฑ์ที่ดิน และสิ่งก่อสร้าง	ครุภัณฑ์ สำนักงาน	เพื่อให้เด็กเล็ก ของ ศพด. เทศบาลได้รับ ความสะดวก	จัดซื้อเครื่อง ปรับอากาศแบบ แยกส่วน ชนิดติดผนัง ขนาด ๒๔,๐๐๐ บีทียู จำนวน ๑ เครื่อง	๖๔,๘๐๐	-	-	-	-	กองการศึกษา
๒๕	แผนงานการศึกษา	ครุภัณฑ์ที่ดิน และสิ่งก่อสร้าง	ครุภัณฑ์ไฟฟ้า และวิทยุ	เพื่อรักษาความ ปลอดภัยให้เด็ก เล็กในศูนย์พัฒนา เด็กเล็กเทศบาล	ติดตั้งกล่องโทรทัศน์ วงจรปิดจำนวน ๒ จุด ตามเกณฑ์ราคากลาง และคุณลักษณะพื้นฐาน ของระบบกล้องโทรทัศน์ วงจรปิดฉบับเดือน ตุลาคม ๒๕๖๑	-	๑๗๗,๒๐๐	-	-		กองการศึกษา
๒๖	แผนงานการศึกษา	ครุภัณฑ์ที่ดิน และสิ่งก่อสร้าง	ครุภัณฑ์ สำนักงาน	เพื่อให้เด็กเล็ก ของ ศพด. เทศบาลได้รับ ความสะดวก	จัดซื้อเครื่อง ปรับอากาศแบบ แยกส่วน ชนิดติดผนัง ขนาด ๒๔,๐๐๐ บีทียู จำนวน ๑ เครื่อง (ตามมาตรฐานครุภัณฑ์ ฉบับเดือนธันวาคม ๒๕๖๑)		-	๓๒,๔๐๐	-		กองการศึกษา

ที่	แผนงาน	หมวด	ประเภท	วัตถุประสงค์	เป้าหมาย (ผลผลิตของครุภัณฑ์)	งบประมาณและที่ผ่านมา					หน่วยงาน รับผิดชอบ หลัก
						๒๕๖๑ (บาท)	๒๕๖๒ (บาท)	๒๕๖๓ (บาท)	๒๕๖๔ (บาท)	๒๕๖๕ (บาท)	
๒๗	แผนงานการศึกษา	ครุภัณฑ์ที่ดิน และสิ่งก่อสร้าง	ครุภัณฑ์ สำนักงาน	จัดเก็บเอกสาร	ตู้เหล็กเก็บเอกสาร แบบบานเดี่ยวชนิด กระจก ๒ ชั้น จำนวน ๑ ตู้ (ไม่ปรากฏในมาตรฐาน ครุภัณฑ์จัดซื้อตาม ราคาตลาดท้องถิ่น)	-		๓,๐๐๐	-		กองการศึกษา
๒๘	แผนงานเคหะและชุมชน	ครุภัณฑ์ที่ดิน และสิ่งก่อสร้าง	จัดซื้อครุภัณฑ์ ยานพาหนะ และขนส่ง	เพิ่มประสิทธิภาพ การปฏิบัติงาน และให้บริการ ประชาชน	โครงการจัดซื้อครุภัณฑ์ ก่อสร้างประเภทรถตัด หน้าชุดหลังชนิด ขับเคลื่อน ๔ ล้อ จำนวน ๑ คัน	-	-	-	๓,๕๐๐,๐๐๐	-	กองช่าง
๒๙	แผนงานเคหะและชุมชน	ครุภัณฑ์ที่ดิน และสิ่งก่อสร้าง	จัดซื้อครุภัณฑ์ คอมพิวเตอร์	เพิ่มประสิทธิภาพ การปฏิบัติงาน และให้บริการ ประชาชน	จัดซื้อเครื่องสำรอง กระแสไฟฟ้า จำนวน ๒ เครื่อง	-	๑๐,๐๐๐	๑๐,๐๐๐	-		กองช่าง
๓๐	แผนงานเคหะและชุมชน	ครุภัณฑ์ที่ดิน และสิ่งก่อสร้าง	จัดซื้อครุภัณฑ์ ไฟฟ้าและวิทยุ	เพิ่มประสิทธิภาพ การให้บริการ ประชาชน	ชุดโคมไฟส่องสว่าง ถนนพลังงาน แสงอาทิตย์ ปีละ ๑๐ ชุด	-	-	๒๕,๐๐๐	๒๕,๐๐๐	๒๕,๐๐๐	กองช่าง
๓๑	แผนงานเคหะและชุมชน	ครุภัณฑ์ที่ดิน และสิ่งก่อสร้าง	ครุภัณฑ์ คอมพิวเตอร์	เพื่อเพิ่มประสิทธิ ภาพการปฏิบัติ งานและให้ บริการประชาชน	จัดซื้อเครื่องพิมพ์ชนิด เลเซอร์หรือ LED สำหรับกระดาษ A๓ ตามเกณฑ์ราคากลาง และคุณลักษณะ พื้นฐานครุภัณฑ์ คอมพิวเตอร์ปี๒๕๖๑ (ชุมชนวังวิเศษ)	-	๕๓,๐๐๐	-	-		กองช่าง

ที่	แผนงาน	หมวด	ประเภท	วัตถุประสงค์	เป้าหมาย (ผลผลิตของครุภัณฑ์)	งบประมาณและที่ผ่านมา					หน่วยงาน รับผิดชอบ หลัก
						๒๕๖๑ (บาท)	๒๕๖๒ (บาท)	๒๕๖๓ (บาท)	๒๕๖๔ (บาท)	๒๕๖๕ (บาท)	
๓๒	แผนงานเคหะและชุมชน	ครุภัณฑ์ที่ดิน และสิ่งก่อสร้าง	ครุภัณฑ์ คอมพิวเตอร์	เพื่อเพิ่มประสิทธิภาพการปฏิบัติงานและให้บริการประชาชน	จัดซื้อเครื่องสำรองไฟ ขนาด ๘๐๐ VA จำนวน ๒ ตัว ตามเกณฑ์ราคากลาง และคุณลักษณะ พื้นฐานครุภัณฑ์ คอมพิวเตอร์ ปี ๒๕๖๑ (ชุมชนวังวิเศษ)	-	๕,๐๐๐	-	-		กองช่าง
๓๓	แผนงานเคหะและชุมชน	ครุภัณฑ์ที่ดิน และสิ่งก่อสร้าง	ครุภัณฑ์ สำนักงาน	เพื่อเพิ่มประสิทธิภาพการปฏิบัติงานและให้บริการประชาชน	จัดซื้อพร้อมติดตั้ง เครื่องปรับอากาศขนาด ๑๓,๐๐๐บีทียู จำนวน ๑ เครื่อง ตามมาตราฐานครุภัณฑ์ ฉบับเดือนธันวาคม ๒๕๖๑	-	๒๓,๐๐๐	-	-		กองช่าง
๓๔	แผนงานเคหะและชุมชน	ครุภัณฑ์ที่ดิน และสิ่งก่อสร้าง	ครุภัณฑ์ คอมพิวเตอร์	เพื่อเพิ่มประสิทธิภาพการปฏิบัติงานและให้บริการประชาชน	จัดซื้อเครื่องอ่านบัตร แบบเอนกประสงค์ (Smart Card Reader) จำนวน ๑ เครื่อง ตามเกณฑ์ราคากลาง และคุณลักษณะ พื้นฐานครุภัณฑ์ คอมพิวเตอร์ ฉบับเดือนมีนาคม ปี ๒๕๖๒	-	-	๗๐๐	-		กองช่าง

ที่	แผนงาน	หมวด	ประเภท	วัตถุประสงค์	เป้าหมาย (ผลผลิตของครุภัณฑ์)	งบประมาณและที่ผ่านมา					หน่วยงาน รับผิดชอบหลัก
						๒๕๖๑ (บาท)	๒๕๖๒ (บาท)	๒๕๖๓ (บาท)	๒๕๖๔ (บาท)	๒๕๖๕ (บาท)	
๓๕	แผนงานสาธารณสุข	ครุภัณฑ์ที่ดิน และสิ่งก่อสร้าง	ครุภัณฑ์ คอมพิวเตอร์	เพิ่มประสิทธิภาพ การปฏิบัติงาน	โครงการจัดซื้อครุภัณฑ์ คอมพิวเตอร์ประเภท เครื่อง คอมพิวเตอร์ พร้อมอุปกรณ์ ประกอบด้วย จอ คอมพิวเตอร์CPU เครื่อง สำรองไฟ เครื่องพรีน เตอร์ จำนวน ๑ ชุด	๒๖,๗๐๐	-	-	-		กองสาธารณสุข
๓๖	แผนงานสวัสดิการสังคม	ครุภัณฑ์ที่ดิน และสิ่งก่อสร้าง	ครุภัณฑ์ โฆษณาและ เผยแพร่	เพิ่มประสิทธิภาพ การปฏิบัติงาน ประชาสัมพันธ์ ผลงานต่างๆ	โครงการจัดซื้อครุภัณฑ์ โฆษณาและเผยแพร่ กล้องถ่ายภาพระบบดิจิ ิตอลความละเอียดไม่ น้อยกว่า๑๔ ล้าน พิกเซล จำนวน ๑ ตัว	๘,๐๐๐	-	-	-		กองสวัสดิการ
๓๗	แผนงานสังคมสงเคราะห์	ครุภัณฑ์ที่ดิน และสิ่งก่อสร้าง	ครุภัณฑ์ คอมพิวเตอร์	เพื่อเพิ่มประสิทธิ ภาพการปฏิบัติ งานและให้ บริการประชาชน	จัดซื้อเครื่องอ่านบัตร แบบเอนกประสงค์ (Smart Card Reader) จำนวน ๑ เครื่อง ตามเกณฑ์ราคากลาง และคุณลักษณะ พื้นฐานครุภัณฑ์ คอมพิวเตอร์ ปี ๒๕๖๑	-	๗๐๐	-	-	-	กองสวัสดิการ

ส่วนที่ ๔

การติดตามและประเมินผล

๔.๑ การติดตามและประเมินผลยุทธศาสตร์ขององค์กรปกครองส่วนท้องถิ่นในเขตจังหวัด

ตามพระราชบัญญัติกำหนดแผนและขั้นตอนการกระจายอำนาจให้แก่องค์กรปกครองส่วนท้องถิ่น พ.ศ. ๒๕๔๒ ได้กำหนดให้องค์กรปกครองส่วนท้องถิ่น มีอำนาจและหน้าที่ในการจัดทำแผนพัฒนาท้องถิ่นของตนเอง โดยในการจัดทำแผนพัฒนาขององค์กรปกครองส่วนท้องถิ่นนั้น จะต้องดำเนินการตามระเบียบกระทรวงมหาดไทย ว่าด้วยการจัดทำแผนพัฒนาขององค์กรปกครองส่วนท้องถิ่น พ.ศ. ๒๕๔๘ และที่แก้ไขเพิ่มเติมถึง (ฉบับที่ ๓) พ.ศ. ๒๕๖๑ ทั้งนี้ แผนพัฒนาท้องถิ่นจะต้องสอดคล้องกับแผนพัฒนาจังหวัด ยุทธศาสตร์การพัฒนาขององค์กรปกครองส่วนท้องถิ่นในเขตจังหวัด แผนพัฒนาอำเภอ แผนพัฒนาตำบล แผนพัฒนาหมู่บ้านหรือแผนชุมชน อันมีลักษณะเป็นการกำหนดรายละเอียดแผนงาน ดังนั้น จึงต้องมีการกำหนดยุทธศาสตร์การพัฒนาขององค์กรปกครองส่วนท้องถิ่นในเขตจังหวัดขึ้น ตามกระบวนการพิจารณาจากประชาคมท้องถิ่นระดับจังหวัด ร่วมกับคณะกรรมการพัฒนาองค์การบริหารส่วนจังหวัด คณะกรรมการประสานแผนพัฒนาท้องถิ่นระดับจังหวัด ผู้แทนองค์กรปกครองส่วนท้องถิ่นในเขตจังหวัด ร่วมกันจัดทำ ทบทวน หรือเปลี่ยนแปลงยุทธศาสตร์การพัฒนาขององค์กรปกครองส่วนท้องถิ่นในเขตจังหวัด เพื่อให้การจัดทำแผนพัฒนาขององค์กรปกครองส่วนท้องถิ่นเกิดประสิทธิภาพ ประสิทธิผล โดยนำยุทธศาสตร์การพัฒนาขององค์กรปกครองส่วนท้องถิ่นในเขตจังหวัดไปใช้เป็นแนวทางในการจัดทำแผนพัฒนาท้องถิ่นของตนเองได้ต่อไป และเพื่อให้สามารถบูรณาการกับแผนพัฒนาจังหวัด แผนปฏิบัติการประจำปีของจังหวัดและตอบสนองความต้องการของประชาชนอันจะนำไปสู่การจัดทำงบประมาณ ที่มีประสิทธิภาพในท้องถิ่นได้อย่างแท้จริง เป็นเครื่องมือในการพัฒนาท้องถิ่นให้เข้มแข็ง เกิดประโยชน์สูงสุดต่อประชาชนในท้องถิ่น

ดังนั้น องค์กรปกครองส่วนท้องถิ่น จึงต้องกำหนดยุทธศาสตร์การพัฒนาขององค์กรปกครองส่วนท้องถิ่นให้สอดคล้องยุทธศาสตร์การพัฒนาขององค์กรปกครองส่วนท้องถิ่นในเขตจังหวัด เพื่อนำไปสู่การ บูรณาการร่วมกัน ให้เกิดความสอดคล้องกับแผนพัฒนาจังหวัด สามารถเชื่อมโยงไปสู่แผนพัฒนากลุ่มจังหวัด แผนพัฒนาภาค แผนพัฒนาเศรษฐกิจและสังคมแห่งชาติ ฉบับที่ ๑๒ แผนยุทธศาสตร์ชาติ ๒๐ ปี ไทยแลนด์ ๔.๐ และในการจัดทำแผนพัฒนาท้องถิ่น (พ.ศ. ๒๕๖๑ - ๒๕๖๕) จะต้องมีการติดตามและติดตามและประเมินผลยุทธศาสตร์เพื่อความสอดคล้องแผนพัฒนาท้องถิ่นขององค์กรปกครองส่วนท้องถิ่น ตามระเบียบกระทรวงมหาดไทย ว่าด้วยการจัดทำแผนขององค์กรปกครองส่วนท้องถิ่น พ.ศ. ๒๕๔๘ และที่แก้ไขเพิ่มเติมถึง (ฉบับที่ ๓) พ.ศ. ๒๕๖๑ โดยคณะกรรมการติดตามและประเมินผลแผนพัฒนาท้องถิ่น จะต้องดำเนินการให้คะแนนตามเกณฑ์ที่กำหนดไว้ ซึ่งเป็นส่วนหนึ่งของการติดตามและประเมินผลแผนพัฒนา โดยดำเนินการให้แล้วเสร็จภายในหกสิบวัน นับแต่วันที่ประกาศใช้งบประมาณรายจ่ายรายละเอียดแนวทางการพิจารณาตามหนังสือกระทรวงมหาดไทย ด่วนที่สุด ที่ มท ๐๘๑๐.๓/ว ๒๕๓๑ ลงวันที่ ๑๕ พฤษภาคม ๒๕๖๒ เรื่อง ชักซ้อมแนวทางการทบทวนแผนพัฒนาท้องถิ่น (พ.ศ. ๒๕๖๑ - ๒๕๖๕) ขององค์กรปกครองส่วนท้องถิ่น ดังนี้

แนวทางการพิจารณาการติดตามและประเมินผลยุทธศาสตร์
เพื่อความสอดคล้องแผนพัฒนาท้องถิ่นขององค์กรปกครองส่วนท้องถิ่น

ประเด็นการพิจารณา	คะแนน
๑. ข้อมูลสภาพทั่วไปและข้อมูลพื้นฐานขององค์กรปกครองส่วนท้องถิ่น	๒๐
๒. การวิเคราะห์สถานการณ์และศักยภาพ	๒๐
๓. ยุทธศาสตร์ประกอบด้วย	๖๐
๓.๑ ยุทธศาสตร์ขององค์กรปกครองส่วนท้องถิ่น	(๑๐)
๓.๒ ยุทธศาสตร์ขององค์กรปกครองส่วนท้องถิ่นในเขตจังหวัด	(๑๐)
๓.๓ ยุทธศาสตร์จังหวัด	(๑๐)
๓.๔ วิสัยทัศน์	(๕)
๓.๕ กลยุทธ์	(๕)
๓.๖ เป้าประสงค์ของแต่ละประเด็นกลยุทธ์	(๕)
๓.๗ จุดยืนทางยุทธศาสตร์	(๕)
๓.๘ แผนงาน	(๕)
๓.๙ ความเชื่อมโยงของยุทธศาสตร์ในภาพรวม	(๕)
รวมคะแนน	๑๐๐

แนวทางเบื้องต้นในการให้คะแนนแนวทางการพิจารณาการติดตามและประเมินผลยุทธศาสตร์
เพื่อตรวจสอบค้ำประกันพัฒนาท้องถิ่นขององค์กรปกครองส่วนท้องถิ่น

ประเด็นการพิจารณา	รายละเอียดหลักเกณฑ์	คะแนน เต็ม	คะแนน ที่ได้
๑. ข้อมูลสภาพทั่วไป และข้อมูลพื้นฐานของ องค์กรปกครองส่วน ท้องถิ่น	ควรประกอบด้วยข้อมูลดังนี้ (๑) ข้อมูลเกี่ยวกับด้านกายภาพ เช่น ที่ตั้งของหมู่บ้าน/ชุมชน/ตำบล ลักษณะภูมิประเทศ ลักษณะภูมิอากาศ ลักษณะของที่ดิน ลักษณะของแหล่งน้ำ ลักษณะของป่าไม้ ฯลฯ ด้านการเมือง/การปกครอง เช่น เขตการปกครองการเลือกตั้ง ฯลฯ	๒๐ (๓)	
	(๒) ข้อมูลเกี่ยวกับด้านการเมือง/การปกครอง เช่น เขตการปกครอง การเลือกตั้ง ฯลฯ ประชากร เช่น ข้อมูลเกี่ยวกับจำนวนประชากร และช่วงอายุและจำนวนประชากร ฯลฯ	(๒)	
	(๓) ข้อมูลเกี่ยวกับสภาพทางสังคม เช่น การศึกษา สาธารณสุข อาชญากรรม ยาเสพติด การสังคมสงเคราะห์	(๒)	
	(๔) ข้อมูลเกี่ยวกับระบบบริหารพื้นฐาน เช่น การคมนาคมขนส่ง การไฟฟ้า การประปา โทรศัพท์ ฯลฯ	(๒)	
	(๕) ข้อมูลเกี่ยวกับระบบเศรษฐกิจ เช่น การเกษตร การประมง การประมงสัตว์ การบริการ การท่องเที่ยว อุตสาหกรรม การพาณิชย์/กลุ่มอาชีพแรงงาน ฯลฯ	(๒)	
	(๖) ข้อมูลเกี่ยวกับศาสนา ประเพณี วัฒนธรรม เช่น การนับถือศาสนาประเพณี และงานประจำปี ภูมิปัญญาท้องถิ่น ภาษาถิ่น สินค้าพื้นเมืองและของที่ระลึก ฯลฯ และอื่นๆ	(๒)	
	(๗) ข้อมูลเกี่ยวกับทรัพยากรธรรมชาติ เช่น น้ำ ป่าไม้ ภูเขา คุณภาพของทรัพยากรธรรมชาติ ฯลฯ	(๒)	
	(๘) การสำรวจและจัดเก็บข้อมูลเพื่อการจัดทำแผนพัฒนาท้องถิ่นหรือการใช้ข้อมูล จปฐ.	(๒)	
	(๙) การประชุมประชาคมท้องถิ่น รูปแบบ วิธีการ และการดำเนินการประชุมประชาคมท้องถิ่นโดยใช้กระบวนการร่วมคิด ร่วมทำ ร่วมตัดสินใจ ร่วมตรวจสอบ ร่วมรับประโยชน์ ร่วมแก้ไขปัญหา ปรีกษาหารือ แลกเปลี่ยนเรียนรู้ เพื่อแก้ไขปัญหาสำหรับการพัฒนาท้องถิ่นตามอำนาจหน้าที่ขององค์กรปกครองส่วนท้องถิ่น	(๓)	
๒. การวิเคราะห์ สถานการณ์และ ศักยภาพ	ควรประกอบด้วยข้อมูลดังนี้ (๑) การวิเคราะห์ที่ครอบคลุมความเชื่อมโยง ความสอดคล้องยุทธศาสตร์จังหวัด ยุทธศาสตร์การพัฒนาขององค์กรปกครองส่วนท้องถิ่นในเขตจังหวัด ยุทธศาสตร์ขององค์กรปกครองส่วนท้องถิ่น นโยบายของผู้บริหารท้องถิ่น รวมถึงความเชื่อมโยงแผนยุทธศาสตร์ชาติ ๒๐ ปี แผนพัฒนาเศรษฐกิจและสังคมแห่งชาติ และ Thailand ๔.๐	๒๐ (๕)	
	(๒) การวิเคราะห์การใช้ผังเมืองรวมหรือผังเมืองเฉพาะและการบังคับใช้ผลของการบังคับใช้ สภาพการณ์ที่เกิดขึ้นต่อการพัฒนาท้องถิ่น	(๓)	
	(๓) การวิเคราะห์ทางสังคม เช่น ด้านแรงงาน การศึกษา สาธารณสุข ความยากจน อาชญากรรม ปัญหายาเสพติด เทคโนโลยี จารีต ประเพณี วัฒนธรรม ภูมิปัญญาท้องถิ่น เป็นต้น	(๓)	
	(๔) การวิเคราะห์ทางเศรษฐกิจ ข้อมูลด้านรายได้ครัวเรือน การส่งเสริมอาชีพ กลุ่มอาชีพ กลุ่มทางสังคม การพัฒนาอาชีพและกลุ่มต่างๆ สภาพทางเศรษฐกิจและความเป็นอยู่ทั่วไป เป็นต้น	(๓)	

ประเด็น การพิจารณา	รายละเอียดหลักเกณฑ์	คะแนน เต็ม	คะแนน ที่ได้
	(๕) การวิเคราะห์สิ่งแวดล้อม พื้นที่สีเขียว ธรรมชาติต่างๆ ทางภูมิศาสตร์ กระบวนการหรือสิ่งที่เกิดขึ้น การประดิษฐ์ที่มีผลต่อสิ่งแวดล้อมและการพัฒนา	(๓)	
	(๖) ผลการวิเคราะห์ศักยภาพเพื่อประเมินสถานภาพการพัฒนาในปัจจุบันและ โอกาสการพัฒนาในอนาคตของท้องถิ่น ด้วยเทคนิค SWOT Analysis ที่อาจส่งผลต่อ การดำเนินงานได้แก่ S-Strengit (จุดแข็ง) W-Weakness (จุดอ่อน) O-Opportunity (โอกาส) และT-Therats (อุปสรรค)	(๓)	
<p>๓. ยุทธศาสตร์</p> <p>๓.๑ ยุทธศาสตร์ของ องค์กรปกครองส่วน ท้องถิ่น</p> <p>๓.๒ ยุทธศาสตร์ของ องค์กรปกครองส่วน ท้องถิ่นในเขตจังหวัด</p> <p>๓.๓ ยุทธศาสตร์ จังหวัด</p> <p>๓.๔ วิสัยทัศน์</p> <p>๓.๕ กลยุทธ์</p> <p>๓.๖ เป้าประสงค์ของ แต่ละประเด็นกลยุทธ์</p> <p>๓.๗ จุดยืนทาง ยุทธศาสตร์ (Positioning)</p> <p>๓.๘ แผนงาน</p> <p>๓.๙ ความเชื่อมโยง ของยุทธศาสตร์ใน ภาพรวม</p>	<p>ควรประกอบด้วยข้อมูลดังนี้ สอดคล้องกับสภาพสังคม เศรษฐกิจ สิ่งแวดล้อมของ ท้องถิ่น ประเด็นปัญหาการพัฒนาและแนวทางการพัฒนาที่สอดคล้องกับ ยุทธศาสตร์ขององค์กรปกครองส่วนท้องถิ่น และเชื่อมโยงหลักปรัชญา ยุทธศาสตร์ชาติ ๒๐ ปี แผนพัฒนาเศรษฐกิจและสังคมแห่งชาติ และ Thailand ๔.๐</p> <p>สอดคล้องและเชื่อมโยงกับสภาพสังคม เศรษฐกิจ สิ่งแวดล้อมของท้องถิ่น และ ยุทธศาสตร์จังหวัด และเชื่อมโยงหลักปรัชญายุทธศาสตร์ชาติ ๒๐ ปี แผนพัฒนาเศรษฐกิจและสังคมแห่งชาติและ Thailand ๔.๐</p> <p>สอดคล้องกับแผนพัฒนาภูมิภาค ยุทธศาสตร์พัฒนาภาค แผนพัฒนาเศรษฐกิจ และสังคมแห่งชาติ แผนการบริหารราชการแผ่นดิน นโยบาย/ยุทธศาสตร์ คสช. และนโยบายรัฐบาล หลักปรัชญา แผนยุทธศาสตร์ชาติ ๒๐ ปี และThailand ๔.๐</p> <p>วิสัยทัศน์ ซึ่งมีลักษณะแสดงสถานภาพที่องค์กรปกครองส่วนท้องถิ่นต้องการจะเป็น หรือบรรลุถึงอนาคตอย่างชัดเจน สอดคล้องกับโอกาสและศักยภาพที่เป็น ลักษณะเฉพาะขององค์กรปกครองส่วนท้องถิ่นและสัมพันธ์กับโครงการพัฒนา</p> <p>แสดงให้เห็นช่องทาง วิธีการ ภารกิจหรือสิ่งที่ต้องทำตามอำนาจหน้าที่ขององค์กร ปกครองส่วนท้องถิ่นที่จะนำไปสู่การบรรลุวิสัยทัศน์ หรือแสดงให้เห็นถึงความ ชัดเจนในสิ่งที่จะดำเนินการให้บรรลุวิสัยทัศน์นั้น</p> <p>เป้าประสงค์ของแต่ละประเด็นกลยุทธ์มีความสอดคล้องและสนับสนุนต่อกลยุทธ์ที่ จะเกิดขึ้น มุ่งหมายสิ่งหนึ่งสิ่งใดที่ชัดเจน</p> <p>ความมุ่งมั่นอันแน่วแน่ในการวางแผนพัฒนาท้องถิ่น เพื่อให้บรรลุวิสัยทัศน์ของ องค์กรปกครองส่วนท้องถิ่น ซึ่งเกิดจากศักยภาพของพื้นที่จริง ที่จะนำไปสู่ผลสำเร็จ ทางยุทธศาสตร์</p> <p>แผนงานหรือจุดมุ่งหมายเพื่อการพัฒนาในอนาคต กำหนดจุดมุ่งหมายในเรื่องใด เรื่องหนึ่งหรือแผนงานที่เกิดจากเป้าประสงค์ ตัวชี้วัด ค่าเป้าหมาย กลยุทธ์ จุดยืน ทางยุทธศาสตร์ขององค์กรปกครองส่วนท้องถิ่นที่มีความชัดเจน นำไปสู่การทำ โครงการพัฒนาท้องถิ่นในแผนพัฒนาท้องถิ่น โดยระบุแผนงานและความเชื่อมโยง ดังกล่าว</p> <p>ความเชื่อมโยงองค์รวมที่นำไปสู่การพัฒนาท้องถิ่นที่เกิดผลผลิต/โครงการจากแผน ยุทธศาสตร์ชาติ ๒๐ ปี แผนพัฒนาเศรษฐกิจและสังคมแห่งชาติ ฉบับที่ ๑๒ Thailand ๔.๐ แผนพัฒนาภาค/แผนพัฒนาภูมิภาค/แผนพัฒนาจังหวัด ยุทธศาสตร์การพัฒนาขององค์กรปกครองส่วนท้องถิ่นในเขตจังหวัด และ ยุทธศาสตร์ขององค์กรปกครองส่วนท้องถิ่น</p>	<p>๖๐ (๑๐)</p> <p>(๑๐)</p> <p>(๑๐)</p> <p>(๕)</p> <p>(๕)</p> <p>(๕)</p> <p>(๕)</p> <p>(๕)</p> <p>(๕)</p>	
รวมคะแนน		๑๐๐	

๔.๒ การติดตามและประเมินผลโครงการขององค์กรปกครองส่วนท้องถิ่น

ในการจัดทำแผนพัฒนาท้องถิ่น (พ.ศ. ๒๕๖๑ - ๒๕๖๕) ขององค์กรปกครองส่วนท้องถิ่น จะต้องมีการติดตามและประเมินผลโครงการขององค์กรปกครองส่วนท้องถิ่นเพื่อความสอดคล้องแผนพัฒนาท้องถิ่น ตามระเบียบกระทรวงมหาดไทย ว่าด้วยการจัดทำแผนขององค์กรปกครองส่วนท้องถิ่น พ.ศ. ๒๕๔๘ และที่แก้ไขเพิ่มเติมถึง (ฉบับที่ ๓) พ.ศ. ๒๕๖๑ โดยคณะกรรมการติดตามและประเมินผลแผนพัฒนาท้องถิ่น จะต้องดำเนินการให้คะแนนตามเกณฑ์ที่กำหนดไว้ ซึ่งเป็นส่วนหนึ่งของการติดตามและประเมินผลแผนพัฒนา โดยดำเนินการให้แล้วเสร็จภายในหกสิบวัน นับแต่วันที่ประกาศใช้งบประมาณรายจ่าย รายละเอียดแนวทางการพิจารณาตามหนังสือกระทรวงมหาดไทย ด่วนที่สุด ที่ มท ๐๘๑๐.๓/ว ๒๙๓๑ ลงวันที่ ๑๕ พฤษภาคม ๒๕๖๒ เรื่อง ชักซ้อมแนวทางการทบทวนแผนพัฒนาท้องถิ่น (พ.ศ. ๒๕๖๑ - ๒๕๖๕) ขององค์กรปกครองส่วนท้องถิ่น ดังนี้

แนวทางการพิจารณาการติดตามและประเมินผลโครงการ เพื่อความสอดคล้องแผนพัฒนาท้องถิ่น (พ.ศ. ๒๕๖๑ - ๒๕๖๕) ขององค์กรปกครองส่วนท้องถิ่น

ประเด็นการพิจารณา	คะแนน
๑. การสรุปสถานการณ์การพิจารณา	๑๐
๒. การประเมินผลการนำแผนพัฒนาท้องถิ่นสี่ปีไปปฏิบัติในเชิงปริมาณ	๑๐
๓. การประเมินผลการนำแผนพัฒนาท้องถิ่นสี่ปีไปปฏิบัติในเชิงคุณภาพ	๑๐
๔. แผนงานและยุทธศาสตร์การพิจารณา	๑๐
๕. โครงการพัฒนา ประกอบด้วย	๖๐
๕.๑ ความชัดเจนของชื่อโครงการ	(๕)
๕.๒ กำหนดวัตถุประสงค์สอดคล้องกับโครงการ	(๕)
๕.๓ เป้าหมาย (ผลผลิตของโครงการ) มีความชัดเจนนำไปสู่การตั้งงบประมาณได้ถูกต้อง	(๕)
๕.๔ โครงการมีความสอดคล้องกับแผนยุทธศาสตร์ชาติ ๒๐ ปี	(๕)
๕.๕ เป้าหมาย (ผลผลิตของโครงการ) มีความสอดคล้องกับแผนพัฒนาเศรษฐกิจและสังคมแห่งชาติ	(๕)
๕.๖ โครงการมีความสอดคล้องกับ Thailand ๔.๐	(๕)
๕.๗ โครงการสอดคล้องกับยุทธศาสตร์จังหวัด	(๕)
๕.๘ โครงการแก้ไขปัญหาความยากจนหรือการเสริมสร้างให้ประเทศชาติมั่นคง มั่งคั่ง ยั่งยืน ภายใต้หลักปรัชญา	(๕)
๕.๙ งบประมาณ มีความสอดคล้องกับเป้าหมาย (ผลผลิตของโครงการ)	(๕)
๕.๑๐ มีการประมาณการราคาถูกต้องตามหลักวิธีการงบประมาณ	(๕)
๕.๑๑ มีการกำหนดตัวชี้วัด (KPI) และสอดคล้องกับวัตถุประสงค์และผลคาดว่าจะได้รับ	(๕)
๕.๑๒ ผลที่คาดว่าจะได้รับ สอดคล้องกับวัตถุประสงค์	(๕)
รวมคะแนน	๑๐๐

แนวทางเบื้องต้นในการให้คะแนนแนวทางการพิจารณาการติดตามและประเมินผลโครงการ
เพื่อความสอดคล้องแผนพัฒนาท้องถิ่น (พ.ศ. ๒๕๖๑ - ๒๕๖๕) ขององค์กรปกครองส่วนท้องถิ่น

ประเด็น การพิจารณา	รายละเอียดหลักเกณฑ์	คะแนน เต็ม	คะแนนที่ ได้
๑. การสรุปสถานการณ์ การพัฒนา	เป็นการวิเคราะห์กรอบการจัดทำยุทธศาสตร์ขององค์กรปกครองส่วนท้องถิ่น (ใช้การวิเคราะห์ SWOT Analysis/Demand (Demand Analysis)/Global Demand และ Trend ปัจจัยและสถานการณ์การเปลี่ยนแปลงที่มีผลต่อการ พัฒนา อย่างน้อยต้องประกอบด้วยการวิเคราะห์ศักยภาพด้านเศรษฐกิจ, ด้าน สังคม, ด้านทรัพยากรธรรมชาติและสิ่งแวดล้อม)	๑๐	
๒. การประเมินผลการนำ แผนพัฒนาท้องถิ่นสู่ปีไป ปฏิบัติในเชิงปริมาณ	๑) การควบคุมที่มีตัวเลขต่างๆ เพื่อนำมาใช้วัดผลในเชิงปริมาณ เช่น การวัด จำนวนโครงการ กิจกรรม งานต่างๆ ก็คือผลผลิตนั่นเองว่าเป็นไปตามที่ ตั้งเป้าหมายเอาไว้หรือไม่จำนวนที่ดำเนินการจริงตามที่ได้กำหนดไว้เท่าไร จำนวนที่ไม่สามารถดำเนินการได้มีจำนวนเท่าไร สามารถอธิบายได้ตาม หลักประสิทธิภาพ (Efficiency) ของการพัฒนาท้องถิ่นตามอำนาจหน้าที่ที่ได้ กำหนดไว้ ๒) วิเคราะห์ผลกระทบ/สิ่งที่กระทบ (Impact) โครงการที่ดำเนินการในเชิง ปริมาณ (Qualitative)	๑๐	
๓. การประเมินผลการนำ แผนพัฒนาท้องถิ่นสู่ปีไป ปฏิบัติในเชิงคุณภาพ	๑) การประเมินประสิทธิผลของแผนพัฒนาในเชิงคุณภาพคือการนำเอา เทคนิคฯ มาใช้เพื่อวัดค่าภารกิจ โครงการ กิจกรรม งานต่างๆ ที่ดำเนินการใน พื้นที่นั้นๆ ตรงต่อความต้องการของประชาชนหรือไม่และเป็นไปตามอำนาจ หน้าที่หรือไม่ ประชาชนพึงพอใจหรือไม่ สิ่งของ วัสดุ ครุภัณฑ์ การ ดำเนินการต่างๆ มีสภาพหรือลักษณะถูกต้อง คงทน ถาวร สามารถใช้การได้ ตามวัตถุประสงค์หรือไม่ ซึ่งเป็นไปตามหลักประสิทธิผล (Effectiveness) ผล การปฏิบัติราชการตามที่บรรลุวัตถุประสงค์ และเป้าหมายของแผนปฏิบัติ ราชการตามที่ได้รับงบประมาณมาดำเนินการ รวมถึงสามารถเทียบเคียงกับ ส่วนราชการหรือหน่วยงาน ๒) วิเคราะห์ผลกระทบ/สิ่งที่กระทบ (Impact) โครงการที่ดำเนินการในเชิง คุณภาพ (Qualitative)	๑๐	
๔. แผนงานและ ยุทธศาสตร์การพัฒนา	๑) วิเคราะห์แผนงาน งาน ที่เกิดจากด้านต่างๆ มีความสอดคล้องกับ ยุทธศาสตร์ขององค์กรปกครองส่วนท้องถิ่นในมิติต่างๆ จนนำไปสู่การจัดทำ โครงการพัฒนาท้องถิ่นโดยใช้ SWOT Analysis/Demand (Demand Analysis)/Global Demand/ Trend หรือหลักการบูรณาการ (Integration) กับองค์กรปกครองส่วนท้องถิ่นที่ มีพื้นที่ติดต่อกัน ๒) วิเคราะห์แผนงาน งาน ที่เกิดจากด้านต่างๆ ที่สอดคล้องกับการแก้ไข ปัญหาความยากจน หลักปรัชญา	๑๐	
๕. โครงการพัฒนา ๕.๑ ความชัดเจนของ ชื่อโครงการ	ควรประกอบด้วยข้อมูลดังนี้ เป็นโครงการที่มีวัตถุประสงค์สนองต่อยุทธศาสตร์การพัฒนาขององค์กร ปกครองส่วนท้องถิ่นและดำเนินการเพื่อให้การพัฒนาบรรลุตามวิสัยทัศน์ของ องค์กรปกครองส่วนท้องถิ่นที่กำหนดไว้ ชื่อโครงการมีความชัดเจน มุ่งไปเรื่อง ใดเรื่องหนึ่ง อ่านแล้วเข้าใจได้ว่าจะพัฒนาอะไรในอนาคต	๖๐ (๕)	
๕.๒ กำหนดวัตถุประสงค์ สอดคล้องกับโครงการ	มีวัตถุประสงค์ชัดเจน (clear objective) โครงการต้องกำหนดวัตถุประสงค์ สอดคล้องกับความเป็นมาของโครงการ สอดคล้องกับหลักการและเหตุผล วิธีการดำเนินงานต้องสอดคล้องกับวัตถุประสงค์ มีความเป็นไปได้อย่างชัดเจน มี ลักษณะเฉพาะเจาะจง	(๕)	

ประเด็น การพิจารณา	รายละเอียดหลักเกณฑ์	คะแนน เต็ม	คะแนน ที่ได้
๕.๓ เป้าหมาย (ผลผลิตของ โครงการ) มีความชัดเจน นำไปสู่การตั้งงบประมาณได้ ถูกต้อง	สภาพที่อยากให้เกิดขึ้นในอนาคตเป็นทิศทางที่ต้องไปให้ถึงเป้าหมายต้องชัดเจน สามารถระบุจำนวนเท่าไร กลุ่มเป้าหมายคืออะไร มีผลผลิตอย่างไร กลุ่มเป้าหมาย พื้นที่ดำเนินงาน และระยะเวลาดำเนินงานอธิบายให้ชัดเจนว่าโครงการนี้จะทำที่ไหน เริ่มต้นในช่วงเวลาใดและจบลงเมื่อไร ใครคือกลุ่มเป้าหมายของโครงการ หาก กลุ่มเป้าหมายมีหลายกลุ่ม ให้บอกชัดเจนไปว่าใครคือกลุ่มเป้าหมายหลัก ใคร คือกลุ่มเป้าหมายรอง	(๕)	
๕.๔ โครงการมีความ สอดคล้องกับแผน ยุทธศาสตร์ ๒๐ ปี	โครงการสอดคล้องกับ (๑) ความมั่นคง (๒) การสร้างความสามารถในการแข่งขัน (๓) การพัฒนาเสริมสร้างศักยภาพคน (๔) การสร้างโอกาสความเสมอภาคและเท่า เทียมกันทางสังคม (๕) การสร้างการเติบโตบนคุณภาพชีวิตที่เป็นมิตรต่อสิ่งแวดล้อม (๖) การปรับสมดุลและพัฒนาระบบการบริหารจัดการภาครัฐ เพื่อให้เกิดความมั่นคง มั่งคั่ง ยั่งยืน	(๕)	
๕.๕ เป้าหมาย (ผลผลิตของ โครงการ) มีความสอดคล้อง กับแผนพัฒนาเศรษฐกิจ และสังคมแห่งชาติ	โครงการมีความสอดคล้องแผนพัฒนาเศรษฐกิจและสังคมแห่งชาติฉบับที่ ๑๒ โดย (๑) ยึดหลักปรัชญาเศรษฐกิจพอเพียง (๒) ยึดคนเป็นศูนย์กลางพัฒนา (๓) ยึด วิสัยทัศน์ภายใต้ยุทธศาสตร์ชาติ ๒๐ ปี (๔) ยึดเป้าหมายอนาคตประเทศไทย ๒๕๗๙ (๕) ยึดหลักการนำไปสู่ปฏิบัติให้เกิดผลสัมฤทธิ์อย่างจริงจังใน ๕ ปีที่ต่อยอด ไปสู่ผลสัมฤทธิ์ที่เป็นเป้าหมายระยะยาว ภายใต้แนวทางการพัฒนา (๑) การ ยกระดับศักยภาพการแข่งขันและการหลุดพ้นกับดักรายได้ปานกลางสู่รายได้สูง (๒) การพัฒนาศักยภาพคนตามช่วงวัยและการปฏิรูประบบเพื่อสร้างสังคมสูงวัยอย่างมี คุณภาพ (๓) การลดความเหลื่อมล้ำทางสังคม (๔) การรองรับการเชื่อมโยงภูมิภาค และความเป็นเมือง (๕) การสร้างความเจริญเติบโตทางเศรษฐกิจและสังคมอย่าง เป็นมิตรกับสิ่งแวดล้อม (๖) การบริหารราชการแผ่นดินที่มีประสิทธิภาพ	(๕)	
๕.๖ โครงการมีความ สอดคล้อง	โครงการมีลักษณะหรือสอดคล้องกับการปรับเปลี่ยนโครงสร้างเศรษฐกิจไปสู่ Value- Based Economy หรือเศรษฐกิจที่ขับเคลื่อนด้วยนวัตกรรม ทำน้อย ได้มาก เช่น (๑) เปลี่ยนจากการผลิตสินค้า โภคภัณฑ์ไปสู่สินค้าเชิงนวัตกรรม (๒) เปลี่ยนจากการ ขับเคลื่อนประเทศด้วยภาคอุตสาหกรรม ไปสู่การขับเคลื่อนด้วยเทคโนโลยี ความคิด สร้างสรรค์และนวัตกรรม (๓) เปลี่ยนจากการเน้นภาคการผลิตสินค้าไปสู่การเน้น ภาคบริการมากขึ้น รวมถึงโครงการที่เติมเต็มด้วยวิทยาการ ความคิดสร้างสรรค์ นวัตกรรม วิทยาศาสตร์ เทคโนโลยี และการวิจัยและพัฒนาแล้วต่อยอดความ ได้เปรียบเชิงเปรียบเทียบ เช่น ด้านการเกษตรเทคโนโลยีชีวภาพ สาธารณสุข วัฒนธรรม ฯลฯ	(๕)	
๕.๗ โครงการสอดคล้องกับ ยุทธศาสตร์จังหวัด	โครงการพัฒนาท้องถิ่นมีความสอดคล้องกับทั้งระยะเวลาของแผนพัฒนาจังหวัดที่ ได้กำเนิดขึ้น เพื่อขับเคลื่อนการพัฒนาท้องถิ่นเหมือนหนึ่งการขับเคลื่อนการพัฒนา จังหวัด ซึ่งไม่สามารถแยกส่วนใดส่วนหนึ่งออกจากกันได้ นอกจากนี้โครงการพัฒนา ท้องถิ่นต้องเป็นโครงการเชื่อมต่อหรือเดินทางไปด้วยกันกับยุทธศาสตร์จังหวัดที่ได้ กำหนดขึ้นเป็นปัจจุบัน	(๕)	
๕.๘ โครงการแก้ไขปัญหา ความยากจนหรือการ เสริมสร้างให้ประเทศชาติ มั่นคง มั่งคั่ง ยั่งยืน ภายใต้ หลักปรัชญา	เป็นโครงการที่ดำเนินการภายใต้พื้นฐานความพอเพียงที่ประชาชนดำเนินการเอง หรือร่วมดำเนินการ เป็นโครงการต่อยอดและขยายได้ เป็นโครงการที่ประชาชน ต้องการเพื่อให้เกิดความยั่งยืน ซึ่งมีลักษณะที่จะให้ท้องถิ่นมีความมั่นคง มั่งคั่ง ยั่งยืน เป็นท้องถิ่นที่พัฒนาแล้วด้วยการพัฒนาปรัชญาเศรษฐกิจพอเพียง	(๕)	
๕.๙ งบประมาณมีความ สอดคล้องกับเป้าหมาย (ผลผลิตของโครงการ)	งบประมาณโครงการพัฒนาจะต้องคำนึงถึงหลักสำคัญ ๕ ประการในการจัดทำ โครงการได้แก่ (๑) ความประหยัด (Economy) (๒) ความมีประสิทธิภาพ (Efficiency) (๓) ความมีประสิทธิภาพ (Effectiveness) (๔) ความยุติธรรม (Equity) (๕) ความ โปร่งใส (Transparency)	(๕)	

ประเด็น การพิจารณา	รายละเอียดหลักเกณฑ์	คะแนน เต็ม	คะแนน ที่ได้
๕.๑๐ มีการประมาณการ ราคาถูกต้องตามหลักวิธีการ งบประมาณ	การประมาณราคาเพื่อการพัฒนาต้องให้สอดคล้องกับโครงการถูกต้องตามหลัก วิชาการทางช่าง หลักของราคากลาง ราคากลางท้องถิ่น มีความโปร่งใสในการ กำหนดราคาและตรวจสอบในเชิงประจักษ์	(๕)	
๕.๑๑ มีการกำหนดตัวชี้วัด (KPI) และสอดคล้องกับ วัตถุประสงค์และผลที่คาด ว่าจะได้รับ	มีการกำหนดตัวชี้วัดผลงาน (Key Performancy Indicator : KPI) ที่ สามารถวัดได้ (measurable) ใช้บอกประสิทธิผล (effectiveness) ใช้บอกประสิทธิภาพ (efficiency) ได้ เช่น การกำหนดความพึงพอใจ การกำหนดร้อยละ การกำหนดอันเกิดจากผล ของวัตถุประสงค์ที่เกิดขึ้นที่สิ่งที่ได้รับ (การคาดการณ์ คาดว่าจะได้รับ)	(๕)	
๕.๑๒ ผลที่คาดว่าจะได้รับ สอดคล้องกับวัตถุประสงค์	ผลที่ได้รับเป็นสิ่งที่เกิดขึ้นได้จริงจากการดำเนินการตามโครงการพัฒนาซึ่งสอดคล้อง กับวัตถุประสงค์ที่ตั้งไว้ การได้ผลหรือผลที่เกิดขึ้นจะต้องเท่ากับวัตถุประสงค์หรือ มากกว่าวัตถุประสงค์ ซึ่งการเขียนวัตถุประสงค์ควรคำนึงถึง (๑) ความเป็นไปได้และมีความเฉพาะเจาะจง ในการดำเนินงานตามโครงการ (๒) วัดและประเมินผลดับของความสำเร็จได้ (๓) ระบุสิ่งที่ต้องการดำเนินงานอย่างชัดเจนและเฉพาะเจาะจงมากที่สุดและ สามารถปฏิบัติได้ (๔) เป็นเหตุเป็นผล สอดคล้องกับความเป็นจริง (๕) ส่งผลต่อการบ่งบอกเวลาได้	(๕)	
รวมคะแนน		๑๐๐	

สรุปรายงานผลการดำเนินการ ประจำปีงบประมาณ พ.ศ.						
ลำดับ ที่	รายการ	โครงการ	งบประมาณ	โครงการที่สามารถดำเนินการได้ (..... โครงการ)		
				คิดเป็นร้อยละ ของแผนพัฒนา ท้องถิ่นสี่ปี	คิดเป็นร้อยละ ของแผนการ ดำเนินงาน	คิดเป็นร้อยละ ของข้อบัญญัติ+ เงินสะสม
๑	บรรจุในแผนพัฒนาท้องถิ่น					
๒	ตั้งในเทศบัญญัติ งบประมาณ					
๓	จากเงินสะสม					
๔	จัดทำแผนการดำเนินงาน - เทศบัญญัติ = + - เงินสะสม =					
๕	สามารถดำเนินการได้ - เทศบัญญัติ = + - เงินสะสม =					

(๑.๒) การวัดผลในเชิงคุณภาพ (Quality)

การจัดผลเชิงคุณภาพ ใช้การสำรวจความพึงพอใจในการวัดผลเชิงคุณภาพโดยภาพรวม โดยได้มีการประเมินความพึงพอใจ ซึ่งการประเมินความพึงพอใจทำให้ทราบถึงผลเชิงคุณภาพในการดำเนินงานของเทศบาลในภาพรวม โดยเครื่องมือที่ใช้ในการประเมินความพึงพอใจ มีดังนี้

แบบที่ ๓/๓ แบบประเมินความพึงพอใจต่อผลการดำเนินงานขององค์กรปกครองส่วนท้องถิ่น

แบบที่ ๓/๔ แบบประเมินความพึงพอใจของผู้รับบริการในงานบริการขององค์กรปกครองส่วนท้องถิ่น (ให้หน่วยงานภายนอกดำเนินการ)

๔.๔ ข้อเสนอแนะในการจัดทำแผนพัฒนาท้องถิ่นใน

(๑) ผลกระทบนำไปสู่อุบัติ

(๑.๑) ปัญหาสาธารณสุขต่างๆ ที่เกิดขึ้นในองค์กรปกครองส่วนท้องถิ่น อันได้แก่ ภัยแล้ง วาตภัย น้ำท่วม อัคคีภัย ที่เกิดขึ้นและส่งผลกระทบต่อประชาชนในพื้นที่ เกิดความเสียหายทั้งชีวิตและทรัพย์สิน แนวทางการแก้ไข คือ พิจารณาวางแผนการดำเนินการป้องกัน ก่อนเกิดเหตุ ระหว่างเกิดเหตุ หลังเกิดเหตุ บรรจุแผนงาน โครงการ กิจกรรม การให้ความช่วยเหลือต่างๆ จัดตั้งศูนย์ช่วยเหลือประชาชนขององค์กรปกครองส่วนท้องถิ่น เพื่อสามารถดำเนินการได้ทันทั่วทั้ง

(๑.๒) ปัญหาโรคระบาดที่เกิดจากคน เกิดจากสัตว์ ที่ส่งผลอันตราย หรือคร่าชีวิตประชาชน และสัตว์ต่างๆ ในตำบล ซึ่งได้แก่ โรคไข้หวัดใหญ่ ไข้หวัดนก โรคมือ เท้า ปาก ที่เกิดขึ้นกับเด็กๆ โรคพิษสุนัขบ้า แนวทางการแก้ไขปัญหา คือ ฝึกอบรม ประชาสัมพันธ์ รมรงค์การป้องกัน ลงพื้นที่ระงับการเกิดโรคระบาด การทำลาย การรักษา

(๑.๓) ปัญหาประชาชนมีรายได้น้อย การศึกษาดำ ประชาชนในตำบลยังมีคนรายได้น้อย มีหนี้สิน เยอะ ไม่เพียงพอในการดำรงชีวิต ค่าครองชีพสูง สภาวะเศรษฐกิจตกต่ำ แนวทางการแก้ไขปัญหา ให้ความรู้เกี่ยวกับการประกอบอาชีพ สาธิตการประกอบอาชีพ ผู้มีรายได้น้อย ส่งเสริมด้านการศึกษาโดยการจัดการบริการสาธารณสุขด้านการศึกษา การจัดตั้งศูนย์พัฒนาเด็กเล็ก สนับสนุนกิจกรรมต่างๆ ให้กับเด็กนักเรียน จ้างเด็กนักเรียนในช่วงปิดภาคเรียนเพื่อมีรายได้

(๑.๔) ปัญหายาเสพติดในพื้นที่ เพื่อเป็นการป้องกัน มีแนวทางการป้องกัน โดยการลงพื้นที่ค้นหา การรณรงค์ป้องกัน การให้ความรู้กับประชาชนได้ทราบถึงโทษของยาเสพติด

(๑.๕) ปัญหาการสัญจรไปมาของประชาชนในพื้นที่ เนื่องจาก ในเทศบาลด้านโครงสร้างพื้นฐาน เส้นทางคมนาคมบางหมู่บ้านยังเป็น ถนนดิน ถนนลูกรัง ช่วงฤดูฝนถนนลื่น เป็นหลุมเป็นบ่อ เกิดปัญหาในการสัญจรไปมาของประชาชน เสี่ยงต่อการเกิดอุบัติเหตุ การคมนาคมล่าช้า แนวทางการแก้ไข จัดทำแผนงาน โครงการก่อสร้างถนนในเส้นทางสำคัญ พิจารณาเสนอสนับสนุนจากหน่วยงานอื่น

(๒) ข้อสังเกต ข้อเสนอแนะ ผลจากการพัฒนา

(๒.๑) ข้อสังเกต จากการสำรวจข้อมูล การลงพื้นที่ จะเห็นว่าประชาชนยังมีปัญหาที่จะต้องดำเนินการแก้ไขอยู่มาก ดังนี้ ด้านการศึกษา สาธารณสุข ความมั่นคงปลอดภัยในชีวิตและทรัพย์สิน การศาสนา ศิลปวัฒนธรรม ประเพณี กีฬา สถานที่ผ่อนหย่อนใจ สวัสดิการสังคม การเกษตร เศรษฐกิจ อุตสาหกรรม การพัฒนาอาชีพ เส้นทางคมนาคมขนส่ง/ไฟฟ้า/น้ำประปา/แหล่งน้ำเพื่ออุปโภค - บริโภค ด้านทรัพยากรและสิ่งแวดล้อม ขยะมูลฝอยและสิ่งปฏิกูล จากปัญหาด้านต่างๆ ประชาชนไม่สามารถแก้ไขปัญหาเองได้จึงต้องเสนอให้องค์กรปกครองส่วนท้องถิ่นแก้ไข ทำให้มีการเสนอโครงการเข้ามาเป็นจำนวนมาก ซึ่งงบประมาณขององค์กรปกครองส่วนท้องถิ่นนั้นมีจำกัดไม่เพียงพอต่อการจัดการได้

(๒.๒) ข้อเสนอแนะ จากข้อสังเกตดังกล่าว มีข้อเสนอแนะในการแก้ไขปัญหาต่างๆ ดังนี้ ปัญหาต่างๆ ที่ถูกเสนอมายังองค์กรปกครองส่วนท้องถิ่น นั้น ควรนำมาพิจารณาจัดลำดับความสำคัญโดยประชาคมท้องถิ่น ซึ่งมีหลายภาคส่วน ประกอบไปด้วย คณะกรรมการพัฒนาขององค์กรปกครองส่วนท้องถิ่น สมาชิกสภาท้องถิ่น ผู้นำหมู่บ้าน ตัวแทนส่วนราชการ รัฐวิสาหกิจ หน่วยงานที่เกี่ยวข้อง ประชาชนทั่วไป ร่วมกันพิจารณาจัดลำดับความสำคัญของโครงการ และพิจารณาบรรจุเข้าแผนพัฒนาท้องถิ่นต่อไป กรณีโครงการที่เกินศักยภาพที่ให้องค์กรปกครองส่วนท้องถิ่นเสนอขอรับการสนับสนุนจากหน่วยงานอื่น

(๒.๓) ผลจากการพัฒนา จากการพัฒนาที่ผ่านมาพบว่าองค์กรปกครองส่วนท้องถิ่นได้แก้ไขปัญหามาให้ประชาชนได้ในหลายเรื่อง และครอบคลุมทุกด้าน มีผลการประเมินอยู่ในเกณฑ์ที่ดี ประชาชนมีความพึงพอใจ แต่ก็ยังมีปัญหาที่จะต้องแก้ไขต่อไป ผลการพัฒนาขององค์กรปกครองส่วนท้องถิ่นในปีที่ผ่านมา สรุปได้ดังนี้

ยุทธศาสตร์ที่ ๑ การพัฒนาด้านโครงสร้างพื้นฐานและการวางระบบผังเมือง

- | | | | | | |
|--------------|----|---------|----------|---------------|---------------|
| มีโครงการ | ๑๐ | โครงการ | งบประมาณ | ๘,๒๘๑,๑๐๐ บาท | |
| ดำเนินการได้ | ๙ | โครงการ | งบประมาณ | ๗,๗๒๒,๓๒๖ บาท | ดังนี้โครงการ |
๑. ก่อสร้างระบบระบายน้ำ คลส. (ช่วงข้างบ้านจัดสรรใกล้ตลาดคลองซี) ๔๘๕,๐๐๐บาท
เบิกจ่าย ๔๘๓,๐๐๐ บาท
 ๒. โครงการก่อสร้างถนนลาดยางผิวแอสฟัลท์ติกคอนกรีต สายบางนาว ถึง บ้านนางจำปา ๑,๕๒๙,๐๐๐ บาท
เบิกจ่าย ๑,๕๒๙,๐๐๐ บาท (เป็นการกันเงินตามมติสภา สมัยสามัญที่ ๓/๒๕๖๑ วันที่ ๒๙ ส.ค.๖๑)
 ๓. ขยายเขตไฟฟ้า (อุดหนุนการไฟฟ้าส่วนภูมิภาค) ๑๑๗,๐๐๐บาท
เบิกจ่าย ๑๑๖,๕๖๕.๕๒บาท
 ๔. ขยายเขตประปา (อุดหนุนการประปาส่วนภูมิภาค) ๙๗๓,๑๐๐บาท
เบิกจ่าย ๙๖๙,๘๖๓ บาท
 ๕. โครงการปรับปรุงเสริมผิวลาดยางถนนเทศบาล ๘ ชุมชนต้นปรัง ๗๗๘,๐๐๐บาท(จ่ายขาดเงินสะสม
ในการประชุมสภาเทศบาล สมัยสามัญ สมัยที่ ๒/๒๕๖๑ เมื่อวันที่ ๒๘ พฤษภาคม ๒๕๖๑)
เบิกจ่าย ๗๖๒,๔๔๐ บาท
 ๖. โครงการปรับปรุงเสริมผิวลาดยางถนนเทศบาล ๑๐ ชุมชนต้นปรัง ๖๙๖,๐๐๐บาท (จ่ายขาดเงิน
สะสมในการประชุมสภาเทศบาล สมัยสามัญ สมัยที่ ๒/๒๕๖๑ เมื่อวันที่ ๒๘ พฤษภาคม ๒๕๖๑)
เบิกจ่าย ๖๙๓,๐๐๐บาท
 ๗. โครงการปรับปรุงเสริมผิวลาดยางถนนอ่าวตง ซอย ๑ ชุมชนต้นปรัง ๓๓๒,๐๐๐บาท (จ่ายขาดเงิน
สะสมในการประชุมสภาเทศบาล สมัยสามัญ สมัยที่ ๒/๒๕๖๑ เมื่อวันที่ ๒๘ พฤษภาคม ๒๕๖๑)
เบิกจ่าย ๓๒๐,๔๖๐ บาท
 ๘. โครงการปรับปรุงเสริมผิวลาดยางถนนสีห้วงกุล ชุมชนวังวิเศษ ๑,๕๘๔,๐๐๐บาท (จ่ายขาดเงิน
สะสมในการประชุมสภาเทศบาล สมัยสามัญ สมัยที่ ๒/๒๕๖๑ เมื่อวันที่ ๒๘ พฤษภาคม ๒๕๖๑)
เบิกจ่าย ๑,๕๘๐,๐๐๐ บาท
 - ๙.โครงการปรับปรุงเสริมผิวลาดยางถนนสีห้วงกุล ซอย ๑ ชุมชนวังวิเศษ ๑,๒๗๑,๐๐๐บาท (จ่ายขาด
เงินสะสมในการประชุมสภาเทศบาล สมัยสามัญ สมัยที่ ๒/๒๕๖๑ เมื่อวันที่ ๒๘ พฤษภาคม ๒๕๖๑)
เบิกจ่าย ๑,๒๖๘,๐๐๐ บาท

๑๐.โครงการปรับปรุงเสริมผิวแอสฟัลท์ติกคอนกรีต สายตรงข้ามโรงเรียนบ้านต้นปรงหรือสายวังวิเศษ ๕๑๖,๐๐๐ บาท (จ่ายขาดเงินสะสมในการประชุมสภาเทศบาล สมัยสามัญ สมัยที่ ๓/๒๕๖๑ (ครั้งที่ ๒) เมื่อวันที่ ๒๙ สิงหาคม ๒๕๖๑) **ไม่ได้ดำเนินการ**

ยุทธศาสตร์ที่ ๒ การพัฒนาด้านเศรษฐกิจ

มีโครงการ	๔	โครงการ	งบประมาณ	๒๑๐,๐๐๐ บาท
ดำเนินการได้	๑	โครงการ	งบประมาณ	๗๘,๕๖๐บาท

๑.โครงการจัดงานมหกรรมอาหารดี ศรีชาววัง ๑๐๐,๐๐๐ บาท

เบิกจ่าย ๗๘,๕๖๐ บาท

๒.โครงการให้ความรู้และทักษะฝีมือให้แก่ประชาชน ๒๐,๐๐๐บาท

ไม่ได้ดำเนินการ ไม่มีกลุ่มเป้าหมายให้ดำเนินตามโครงการโดยกลุ่มเป้าหมายในพื้นที่ส่วนใหญ่มีอาชีพทำสวน

๓.โครงการส่งเสริมอาชีพแก่ประชาชนทั่วไป/ผู้มีรายได้น้อยผู้ด้อยโอกาสผู้สูงอายุฯ (กองสวัสดิการสังคม) ๕๐,๐๐๐บาท

ไม่ได้ดำเนินการ กลุ่มเป้าหมายไม่ให้ความร่วมมือ และไม่สนใจรวมอบรมอาชีพเนื่องจากมีอาชีพหลักอยู่แล้ว

๔.โครงการสนับสนุนแนวพระราชดำริเศรษฐกิจพอเพียงในพระบาทสมเด็จพระเจ้าอยู่หัวฯ (ส่งเสริมการปลูกผักสวนครัว/การปลูกผักปลอดสารพิษ) (กองสวัสดิการสังคม) ๔๐,๐๐๐บาท

ไม่ได้ดำเนินการ เนื่องจากประชาชนในเขตเทศบาลส่วนใหญ่ปลูกผักสวนครัวรับประทานในครัวเรือนอยู่แล้ว

ยุทธศาสตร์ที่ ๓การพัฒนาด้านการศึกษา กีฬาและนันทนาการ ศาสนา ศิลปะ วัฒนธรรม และจารีตประเพณี และภูมิปัญญาท้องถิ่น

มีโครงการ	๑๖	โครงการ	งบประมาณ	๙,๒๕๐,๐๐๐ บาท
ดำเนินการได้	๑๓	โครงการ	งบประมาณ	๘,๒๕๙,๗๗๐.๙๘ บาท

๑.ค่าใช้จ่ายในการจัดกิจกรรมวันสำคัญของชาติและงานรัฐพิธี ๒๐๐,๐๐๐ บาท

เบิกจ่าย ๑๐,๐๐๐ บาท

๒.โครงการแข่งขันทักษะทางวิชาการระดับปฐมวัย ๓๐,๐๐๐ บาท

ไม่ได้ดำเนินการ เพราะไม่มีความพร้อมในการฝึกทักษะเด็ก

๓.โครงการจัดงานวันเด็กแห่งชาติ๑๐๐,๐๐๐ บาท

เบิกจ่าย ๗๘,๒๙๓.๕๐ บาท

๔.โครงการส่งเสริมอาหารกลางวันศูนย์พัฒนาเด็กเล็กเทศบาล ๔๕๐,๐๐๐บาท

เบิกจ่าย ๓๔๕,๘๐๐ บาท

๕.โครงการสนับสนุนอาหารกลางวันโรงเรียนสังกัด สพฐ (โรงเรียนบ้านต้นปรง) ๔,๔๔๐,๐๐๐บาท

รวมเบิกจ่าย ๔,๔๔๐,๐๐๐บาท

๖.ค่าอาหารเสริม (นม) ๒,๒๘๙,๙๐๐บาท

-ศูนย์พัฒนาเด็กเล็กเทศบาลตำบลวังวิเศษ

-โรงเรียนสังกัด สพฐ (โรงเรียนบ้านต้นปรง)

รวมเบิกจ่าย ๒,๐๙๔,๙๗๙.๔๘บาท

๗.ค่าใช้จ่ายในการพัฒนาครูผู้ดูแลเด็ก (ส่งเสริมศักยภาพการจัดการศึกษาท้องถิ่น) ๖,๐๐๐บาท

ดำเนินการโดยไม่ใช้งบประมาณตามโครงการแต่ใช้งบรายจ่ายประจำ(ค่าใช้จ่ายในการเดินทางไปราชการ)

๘.ค่าจัดการเรียนการสอน (รายหัว) ๑๔๔,๕๐๐บาท

เบิกจ่าย ๑๓๗,๗๐๐บาท

๙.โครงการแข่งขันกีฬาเทศบาลตำบลยาเสพติด๑๐๐,๐๐๐บาท

ไม่ได้ดำเนินการ เนื่องจากกลุ่มเป้าหมายไม่พร้อมดำเนินการ

๑๐.โครงการจัดการแข่งขันกีฬาท้องถิ่นสัมพันธ์ ๑๐๐,๐๐๐บาท

ดำเนินการโดยไม่ใช้งบประมาณตามโครงการ

๑๑.โครงการสนับสนุนอุปกรณ์กีฬา ๓๐,๐๐๐บาท

เบิกจ่าย ๑๖,๘๕๐บาท

๑๒.โครงการปรับปรุงซ่อมแซมสนามกีฬาากลาง ๑,๑๐๕,๐๐๐บาท

เบิกจ่าย ๑,๑๐๕,๐๐๐ บาท (เป็นการกันเงินตามมติสภา สมัยสามัญที่ ๓/๒๕๖๑ วันที่ ๒๙ ส.ค.๖๑)

๑๓.ค่าใช้จ่ายเกี่ยวกับการจัดกิจกรรมเนื่องในวันสำคัญทางศาสนาวัฒนธรรมและประเพณีท้องถิ่น ๓๐,๐๐๐บาท

รวมเบิกจ่าย ๑๕,๖๐๓บาท

๑๔.โครงการจัดงานประเพณีลอยกระทง ๑๐๐,๐๐๐บาท

เบิกจ่าย ๒,๘๔๕ บาท

๑๕.โครงการส่งเสริมสนับสนุนการแข่งขันกีฬาผู้สูงอายุ ๓๐,๐๐๐บาท

ไม่ได้ดำเนินการ เนื่องจากกีฬาที่จัดการแข่งขันเป็นกีฬาที่ผู้สูงอายุเทศบาลไม่ถนัดจึงไม่ได้เข้าร่วม

๑๖.โครงการจัดงานประเพณีสงกรานต์และกิจกรรมวันผู้สูงอายุ ๑๐๐,๐๐๐บาท

เบิกจ่าย ๑๒,๗๐๐บาท

ยุทธศาสตร์ที่ ๔ การพัฒนาด้านสิ่งแวดล้อม อนุรักษ์ทรัพยากรธรรมชาติและสิ่งแวดล้อมควบคู่การส่งเสริมการท่องเที่ยว

มีโครงการ ๗ โครงการ งบประมาณ ๑,๐๖๖,๐๐๐บาท

ดำเนินการได้ ๖ โครงการ งบประมาณ ๙๙๔,๙๙๐บาท

๑.โครงการก่อสร้างห้องน้ำห้องส้วมสาธารณะ ๙๘๖,๐๐๐ บาท

เบิกจ่าย ๙๘๖,๐๐๐ บาท (เป็นการกันเงินตามมติสภา สมัยสามัญที่ ๓/๒๕๖๑ วันที่ ๒๙ ส.ค.๖๑)

๒.โครงการ”ท้องถิ่นไทยรวมใจภักดิ์ รักพื้นที่สีเขียว” ๕,๐๐๐ บาท

ดำเนินการโดยไม่ใช้งบประมาณตามโครงการ

๓.โครงการปลูกหญ้าแฝกตามแนวพระราชดำริ ๕,๐๐๐ บาท

เบิกจ่าย ๖๐๐บาท

๔.โครงการเมืองน่าอยู่ ชุมชนรักสะอาด ๒๐,๐๐๐ บาท

ดำเนินการโดยไม่ใช้งบประมาณตามโครงการ

๕.โครงการรณรงค์คัดแยกขยะและจัดการพลังงานชุมชนเพื่อ สิ่งแวดล้อมที่ยั่งยืน๒๐,๐๐๐ บาท

ดำเนินการโดยไม่ใช้งบประมาณจากโครงการ โดยการวางถังคัดแยกขยะตามชุมชน

๖.โครงการอบรมสร้างแกนนำเยาวชนอนุรักษ์และพัฒนาสิ่งแวดล้อม๒๐,๐๐๐ บาท

เบิกจ่าย ๘,๓๙๐ บาท

๗.โครงการจัดกิจกรรมรณรงค์สร้างจิตสำนึกในการรักษาทรัพยากรธรรมชาติและสิ่งแวดล้อม ๑๐,๐๐๐ บาท

ไม่ได้ดำเนินการเนื่องจากโอนงบประมาณไปเป็นค่าบำรุงรักษา

ยุทธศาสตร์ที่ ๕ การพัฒนาคุณภาพชีวิตและสังคมแลประชาชนอยู่ดีมีสุขและมีความสามัคคี

มีโครงการ ๑๖ โครงการ งบประมาณ ๔,๒๐๙,๐๐๐บาท

ดำเนินการได้ ๑๔ โครงการ งบประมาณ ๓,๖๗๐,๕๓๒ บาท

๑.โครงการฝึกอบรม/ฝึกทบทวน หรือทัศนศึกษาดูงาน อาสาสมัครป้องกันภัยฝ่ายพลเรือน “อปพร.” เทศบาล

ตำบลวังวิเศษ ๗๐,๐๐๐ บาท

ไม่ได้ดำเนินการเนื่องจากกลุ่มเป้าหมายไม่ครบตามสัดส่วนที่กำหนดให้จัดตั้ง

๒.โครงการป้องกันและแก้ไขปัญหายาเสพติด ๓๐,๐๐๐ บาท

เบิกจ่าย ๘,๒๔๐บาท

๓.โครงการควบคุมเฝ้าระวังและป้องกันโรคไข้เลือดออกและโรคตามฤดูกาล ๔๐,๐๐๐ บาท

เบิกจ่าย ๑๖,๑๖๐บาท

๔.โครงการควบคุมและป้องกันโรคเอดส์และโรคติดต่อทางเพศสัมพันธ์ ๑๐,๐๐๐ บาท

เบิกจ่าย ๓,๔๔๐บาท

๕.โครงการป้องกันและควบคุมโรคพิษสุนัขบ้า ๔๐,๐๐๐ บาท เบิกจ่าย ๑๔,๒๖๐บาท

๖.โครงการฝึกอบรม/ทบทวนพัฒนาศักยภาพอาสาสมัครสาธารณสุข (อสม.) ๕๐,๐๐๐ บาท

ไม่ได้ดำเนินการ เนื่องจากมีข้อทักท้วงจาก สดง.ว่าการฝึกอบรม อสม.เป็นภารกิจของกระทรวงสาธารณสุขไม่ใช่หน้าที่ของ ท้องถิ่น

๗.โครงการเมาไม่ขับและขับขี่ปลอดภัย ๕,๐๐๐ บาท

เบิกจ่าย ๔,๒๒๐บาท

๘.โครงการอบรมสุขภาพโภชนาการและพัฒนาศักยภาพผู้ประกอบการร้านอาหารและแผงลอย๓๐,๐๐๐ บาท

เบิกจ่าย ๗,๑๒๐บาท

๙.เงินสมทบกองทุนหลักประกันสุขภาพ ๗๒,๐๐๐ บาท

เบิกจ่าย ๖๙,๕๒๕บาท

๑๐.โครงการส่งเสริมกิจกรรมเด็กและเยาวชน ๒๐,๐๐๐ บาท

เบิกจ่าย ๖,๕๕๕บาท

๑๑.โครงการป้องกันและแก้ไขปัญหาความรุนแรงต่อเด็ก สตรีและบุคคลในครอบครัว ๒๐,๐๐๐ บาท

เบิกจ่าย ๙,๔๑๒บาท

๑๒.โครงการพัฒนาคุณภาพชีวิตผู้มีรายได้น้อย คนชรา ผู้ยากไร้ ผู้ด้อยโอกาส และคนพิการ ของเทศบาลตำบลวังวิเศษ ๓๐,๐๐๐ บาท

ดำเนินการโดยไม่ใช้งบประมาณของเทศบาล ประสานการดำเนินการกับ พมจ.ตรัง

๑๓.โครงการพัฒนาศักยภาพกลุ่มสตรีเทศบาลด้านต่างๆ ๕๐,๐๐๐ บาท

ดำเนินการร่วมกับโครงการพัฒนาศักยภาพ กรรมการชุมชน ชมรม และกลุ่มพลังมวลชนต่างๆ ของเทศบาล

๑๔.เบี้ยยังชีพผู้สูงอายุ๓,๒๐๐,๐๐๐ บาท

รวมเบิกจ่าย ๓,๐๓๘,๘๐๐บาท

๑๕.เบี้ยยังชีพคนพิการ๕๓๐,๐๐๐ บาท

รวมเบิกจ่าย ๔๘๐,๘๐๐บาท

๑๖.เบี้ยยังชีพผู้ป่วยเอดส์ ๑๒,๐๐๐ บาท

รวมเบิกจ่าย ๔๘๐,๘๐๐บาท

ยุทธศาสตร์ที่ ๖การพัฒนาด้านการเมือง การบริหาร

มีโครงการ ๑๗ โครงการ งบประมาณ ๖,๐๕๐,๗๐๐บาท

ดำเนินการได้ ๑๐ โครงการ งบประมาณ ๔๕๑,๒๓๐บาท

๑.โครงการจัดการเลือกตั้ง ๑๕๐,๐๐๐บาท

ไม่ได้ดำเนินการเนื่องจากรัฐบาลยังไม่ประกาศจัดการเลือกตั้งท้องถิ่น

๒.โครงการพัฒนาศักยภาพ ผู้บริหาร สมาชิกสภาฯ ข้าราชการ ลูกจ้างประจำ พนักงานจ้างของเทศบาล

๑๕๐,๐๐๐บาท

ไม่ได้ดำเนินการเนื่องจากประสานหาวิทยากรเพื่อฝึกอบรมไม่ได้

๓.อุดหนุนศูนย์รวมข้อมูลข่าวสารการซื้อหรือการจ้างของหน่วยการบริหารราชการส่วนท้องถิ่น อำเภอวังวิเศษ จังหวัดตรัง (อบต.อ่าวตง) ๓๐,๐๐๐ บาท

ไม่ได้ดำเนินการ เนื่องจากระเบียบกระทรวงการคลังว่าด้วยการจัดซื้อจัดจ้างและการบริหารพัสดุภาครัฐ พ.ศ. ๒๕๖๐

๔.โครงการจัดกิจกรรมวันเทศบาล ๑๐,๐๐๐ บาท

ดำเนินการโดยไม่ใช้งบประมาณ

๕.โครงการเทศบาลพบประชาชน ๓๐,๐๐๐ บาท

ดำเนินการโดยไม่ใช้งบประมาณ

๖.โครงการจัดทำระบบแผนที่ภาษี๑๐๐,๐๐๐บาท

ไม่ได้ดำเนินการ เนื่องจากไม่มีบุคลากรในการจัดทำข้อมูล

๗.โครงการติดตั้งกระจกโค้งจำนวน ๕ จุด (ขอตั้งจ่ายเป็นรายการใหม่ สำนักปลัด เป็นกองช่าง ในการประชุมสภาเทศบาล สมัยสามัญ สมัยที่ ๒/๒๕๖๑ เมื่อวันที่ ๒๘ พฤษภาคม ๒๕๖๑) ๙๐,๐๐๐ บาท

เบิกจ่าย ๙๐,๐๐๐ บาท (เป็นการกันเงินตามมติสภา สมัยสามัญที่ ๓/๒๕๖๑ วันที่ ๒๙ ส.ค.๖๑)

๘.โครงการพัฒนาศักยภาพ กรรมการชุมชน ชมรม และกลุ่มพลังมวลชนต่างๆ ของเทศบาล๑๕๐,๐๐๐บาท

เบิกจ่าย ๑๔๒,๑๙๐ บาท

๙.โครงการจัดเก็บข้อมูลพื้นฐาน ๒๐,๐๐๐บาท

ดำเนินการโดยไม่ใช้งบประมาณ

๑๐.โครงการจัดทำ / ทบทวนแผนชุมชน ๕,๐๐๐บาท

ดำเนินการโดยไม่ใช้งบประมาณ

๑๑.ครุภัณฑ์อื่นๆ ๕๗,๐๐๐ บาท

- ครุภัณฑ์ประเภทแผงกันไฟจราจร(ชุดสามเหลี่ยมหยุดตรวจ)จำนวน ๓ ชุด

ไม่ได้ดำเนินการ เนื่องจากดำเนินการตามขั้นตอนพัสดุไม่ทันในปีงบประมาณ

๑๒.ครุภัณฑ์สำนักงาน๑๕๐,๐๐๐บาท

-ตู้เก็บเอกสารวางลิ้นแบบผลักจำนวน ๑ ราง

เบิกจ่าย ๑๒๕,๐๐ บาท

๑๓.ครุภัณฑ์คอมพิวเตอร์๒๖,๗๐๐ บาท

- เครื่องคอมพิวเตอร์สำหรับงานสำนักงาน (จอขนาดไม่น้อยกว่า ๑๙ นิ้ว) จำนวน ๑ เครื่อง

-เครื่องพิมพ์แบบฉีดหมึก (Inkjet Printer) สำหรับกระดาษขนาด A๓ จำนวน ๑ เครื่อง

-เครื่องสำรองไฟฟ้าขนาด ๘๐๐VA จำนวน ๑เครื่อง

เบิกจ่าย ๒๕,๐๐๐บาท

๑๔.ครุภัณฑ์สำนักงาน๖๔,๘๐๐บาท

-ติดตั้งเครื่องปรับอากาศแบบแยกส่วน จำนวน ๒ เครื่อง (กองการศึกษา) (ตั้งจ่ายเป็นรายการใหม่ในการประชุมสภาเทศบาล สมัยสามัญ สมัยที่ ๒/๒๕๖๑ เมื่อวันที่ ๒๘ พฤษภาคม ๒๕๖๑)

เบิกจ่าย ๖๐,๕๔๐ บาท

๑๕.ครุภัณฑ์การเกษตร๙,๕๐๐บาท

- เครื่องตัดหญ้า แบบข้อแข็ง จำนวน ๑ เครื่อง เบิกจ่าย ๘,๕๐๐ บาท

๑๖.ครุภัณฑ์คอมพิวเตอร์ ๗,๗๐๐ บาท

- เครื่องพิมพ์ Multifunction แบบฉีดหมึก (Inkjet) จำนวน ๑ เครื่อง (สำนักปลัดเทศบาล)

ไม่ได้ดำเนินการ เนื่องจากคุณลักษณะเครื่องพิมพ์ไม่ตรงตามความต้องการใช้งาน

๑๗.โครงการจัดซื้อครุภัณฑ์ยานพาหนะและขนส่งประเภทรถยนต์ดับเพลิงอเนกประสงค์ถึงบรรจุน้ำมีความจุไม่น้อยกว่า ๑๒,๐๐๐ ลิตรตามมติการประชุมสภาเทศบาล สมัยสามัญ สมัยที่ ๔/๒๕๖๐ เมื่อวันที่ ๒๘ พฤศจิกายน ๒๕๖๐ ๕,๐๐๐,๐๐๐ บาท

ไม่ได้ดำเนินการ เนื่องจากดำเนินการตามขั้นตอนพัสดุไม่ทัน

สรุป

โครงการที่ได้ดำเนินการ	๕๓	โครงการ
โครงการที่มีในแผนพัฒนาท้องถิ่นสี่ปี ๒๕๖๑	๑๑๙	โครงการ
คิดเป็นร้อยละ $\frac{๕๓}{๑๑๙} \times ๑๐๐$	=	๔๔.๕๔ %

